



คู่มือแนวทางการดำเนินงานประกันคุณภาพการศึกษาภายใน

ระดมสำหรั/หน่วยงานทั้ขมเทำ
มั่งมรระมาณ พ.ศ. ๒๕๕๙

มหาวิทยาลัยอุบลราชธานี

คำนำ

มหาวิทยาลัยอุบลราชธานี จัดทำคู่มือแนวทางการดำเนินงานประกันคุณภาพการศึกษาภายใน ระดับสำนักหรือหน่วยงานเทียบเท่า ปีงบประมาณ พ.ศ. ๒๕๕๙ สอดคล้องกับเกณฑ์การประเมินคุณภาพในระดับอุดมศึกษา พ.ศ. ๒๕๕๓ โดยมีวัตถุประสงค์ ให้ระดับสำนักหรือหน่วยงานเทียบเท่า ใช้ในการกำกับและพัฒนาคุณภาพการจัดการศึกษาสอดคล้องกับแผนพัฒนาอุดมศึกษาระยะยาว มาตรฐานเกี่ยวกับการศึกษาระดับอุดมศึกษาต่างๆ อย่างมีประสิทธิภาพและเกิดประสิทธิผล ในปีงบประมาณ พ.ศ. ๒๕๕๙ มหาวิทยาลัยอุบลราชธานี ได้กำหนดตัวบ่งชี้ระดับสำนักหรือหน่วยงานเทียบเท่า ดำเนินงานตาม ตัวบ่งชี้ของ สกอ. ๒ องค์ประกอบ ๗ ตัวบ่งชี้ ตัวบ่งชี้เพิ่มเติมตามภารกิจของสำนักหรือหน่วยงานเทียบเท่า อย่างน้อย จำนวน ๓ ตัวบ่งชี้ รวมตัวบ่งชี้ทั้งสิ้น จำนวน ๑๐ ตัวบ่งชี้

การจัดทำคู่มือในครั้งนี้ได้รับความร่วมมือเป็นอย่างดี จากผู้มีส่วนเกี่ยวข้องทุกภาคส่วน ในการนี้จึงใคร่ขอขอบคุณคณะทำงาน ผู้บริหาร คณะกรรมการประกันคุณภาพการศึกษาระดับมหาวิทยาลัย และบุคลากรทุกท่านที่ได้มีส่วนร่วมในการดำเนินการจัดทำคู่มือการประกันคุณภาพการศึกษามหาวิทยาลัยอุบลราชธานี ประจำปีงบประมาณ พ.ศ. ๒๕๕๙ ฉบับนี้

(ดร.จุฑามาศ หงษ์ทอง)

รองอธิการบดีฝ่ายประกันคุณภาพและสารสนเทศ
ปฏิบัติราชการแทนอธิการบดีมหาวิทยาลัยอุบลราชธานี

สารบัญ

	หน้า
คำนำ	ก
สารบัญ	ข
บทที่ ๑ การประกันคุณภาพการศึกษาระดับอุดมศึกษา	๑
บทที่ ๒ การประกันคุณภาพการศึกษาภายใน	๙
บทที่ ๓ การประกันคุณภาพการศึกษาภายใน ระดับสำนักหรือหน่วยงานเทียบเท่า ของมหาวิทยาลัยอุบลราชธานี	๑๕
บทที่ ๔ นิยามศัพท์ในตัวบ่งชี้	๒๐
บทที่ ๕ องค์ประกอบ ตัวบ่งชี้ และเกณฑ์การประเมิน	๒๔
๑. การกำหนดเกณฑ์การประเมินตัวบ่งชี้	๒๔
๒. องค์ประกอบ ตัวบ่งชี้ และเกณฑ์การประเมิน	๒๕
บทที่ ๖ ตัวอย่างแนวปฏิบัติที่ดีเพื่อให้เป็นไปตามเกณฑ์มาตรฐานด้านกระบวนการ ภาคผนวก	๔๘
- ค่าเป้าหมาย ปีงบประมาณ พ.ศ. ๒๕๕๙ ระดับสำนัก/หน่วยงานเทียบเท่า	๖๐

บทที่ ๑

การประกันคุณภาพการศึกษาระดับอุดมศึกษา

๑. เหตุผลและความจำเป็นของการประกันคุณภาพการศึกษาระดับอุดมศึกษา

๑.๑ ความจำเป็นของการประกันคุณภาพการศึกษาระดับอุดมศึกษา

ภารกิจหลักที่สถาบันอุดมศึกษาจะต้องปฏิบัติมี ๔ ประการ คือ การผลิตบัณฑิต การวิจัย การให้บริการทางวิชาการแก่สังคมและการทำนุบำรุงศิลปและวัฒนธรรม การดำเนินการตามภารกิจทั้ง ๔ ประการดังกล่าวมีความสำคัญอย่างยิ่งต่อการพัฒนาประเทศทั้งระยะสั้นและระยะยาว ปัจจุบันมีปัจจัยภายในและภายนอกหลายประการที่ทำให้การประกันคุณภาพการศึกษาระดับอุดมศึกษาเป็นสิ่งจำเป็นที่จะต้องเร่งดำเนินการปัจจัยดังกล่าวคือ

๑) คุณภาพของสถาบันอุดมศึกษาและบัณฑิตภายในประเทศที่มีแนวโน้มแตกต่างกันมากขึ้นซึ่งจะ ก่อให้เกิดผลเสียแก่สังคมโดยรวมของประเทศในระยะยาว

๒) ความท้าทายของโลกาภิวัตน์ต่อการอุดมศึกษา ทั้งในประเด็นการบริการการศึกษาข้ามพรมแดน และการเคลื่อนย้ายนักศึกษาและบัณฑิต การประกอบอาชีพของบัณฑิตในอนาคต อันเป็นผลจากการรวมตัวของประเทศในภูมิภาคอาเซียน ซึ่งทั้งสองประเด็นต้องการการรับประกันของคุณภาพการศึกษา

๓) สถาบันอุดมศึกษามีความจำเป็นที่จะต้องสร้างความมั่นใจแก่สังคมว่าสามารถพัฒนาองค์ความรู้และผลิตบัณฑิตตอบสนองต่อยุทธศาสตร์การพัฒนาประเทศให้มากขึ้น ไม่ว่าจะเป็นการสร้างขีดความสามารถในการแข่งขันระดับสากล การพัฒนาภาคการผลิตจริงทั้งอุตสาหกรรมและบริการ การพัฒนาอาชีพคุณภาพชีวิตความเป็นอยู่ระดับท้องถิ่นและชุมชน

๔) สถาบันอุดมศึกษาจะต้องให้ข้อมูลสาธารณะ (Public information) ที่เป็นประโยชน์ต่อผู้มีส่วนได้ส่วนเสีย ทั้งนักศึกษาผู้จ้างงานผู้ประกอบการรัฐบาลและประชาชนทั่วไป

๕) สังคมต้องการระบบอุดมศึกษาที่เปิดโอกาสให้ผู้มีส่วนได้ส่วนเสียมีส่วนร่วม (Participation) มีความโปร่งใส (Transparency) และมีความรับผิดชอบซึ่งตรวจสอบได้ (Accountability) ตามหลักธรรมาภิบาล

๖) พระราชบัญญัติการศึกษาแห่งชาติ พ.ศ. ๒๕๔๒ แก้ไขเพิ่มเติม (ฉบับที่ ๒) พ.ศ. ๒๕๔๕ กำหนดให้ สถานศึกษาทุกแห่งจัดให้มีระบบการประกันคุณภาพภายใน รวมถึงให้มีสำนักงานรับรองมาตรฐานและประเมินคุณภาพการศึกษาทำหน้าที่ประเมินคุณภาพภายนอก โดยการประเมินผลการจัดการศึกษาของสถานศึกษา

๗) คณะกรรมการการอุดมศึกษาได้ประกาศใช้มาตรฐานการอุดมศึกษา เมื่อวันที่ ๗ สิงหาคม ๒๕๔๙ เพื่อเป็นกลไกกำกับมาตรฐานระดับกระทรวง ระดับคณะกรรมการการอุดมศึกษา และระดับหน่วยงาน โดยทุกหน่วยงานระดับอุดมศึกษาจะได้ใช้เป็นกรอบการดำเนินงานประกันคุณภาพการศึกษา

๘) กระทรวงศึกษาธิการได้มีประกาศกระทรวงศึกษาธิการ เรื่อง กรอบมาตรฐานคุณวุฒิระดับอุดมศึกษาแห่งชาติ เมื่อวันที่ ๒ กรกฎาคม ๒๕๕๒ และคณะกรรมการการอุดมศึกษาได้ประกาศแนวทางการปฏิบัติตามกรอบมาตรฐานคุณวุฒิระดับอุดมศึกษาแห่งชาติ เมื่อวันที่ ๑๖ กรกฎาคม ๒๕๕๒ เพื่อให้การจัดการศึกษาระดับอุดมศึกษา เป็นไปตามมาตรฐานการอุดมศึกษาและเพื่อการประกันคุณภาพของบัณฑิตในแต่ละระดับคุณวุฒิและสาขาวิชา

๙) กระทรวงศึกษาธิการได้มีประกาศกระทรวงศึกษาธิการ เรื่อง มาตรฐานสถาบันอุดมศึกษา เมื่อวันที่ ๒๔ เมษายน ๒๕๕๔ เพื่อเป็นกลไกส่งเสริมและกำกับให้สถาบันอุดมศึกษาจัดการศึกษาให้มีมาตรฐานตามประเภทหรือกลุ่มสถาบันอุดมศึกษาทั้ง ๔ กลุ่ม

๑.๒ วัตถุประสงค์ของการพัฒนาระบบประกันคุณภาพการศึกษาระดับอุดมศึกษา

สถาบันอุดมศึกษาร่วมกับต้นสังกัดจำเป็นต้องพัฒนาระบบและกลไกการประกันคุณภาพการศึกษาระดับอุดมศึกษา โดยมีวัตถุประสงค์ดังนี้

๑) เพื่อให้สถาบันได้มีการพัฒนาไปสู่วิสัยทัศน์ และยกระดับขีดความสามารถในการแข่งขันโดยระบบ ดังกล่าว จะต้องเป็นไปตามเจตนารมณ์ของพระราชบัญญัติ และเป็นไปตามกรอบแผนอุดมศึกษาระยะยาว มาตรฐานระดับชาติ และนานาชาติ

๒) เพื่อตรวจสอบและประเมินผลการดำเนินงานตั้งแต่ระดับหลักสูตร คณะวิชาหรือหน่วยงานเทียบเท่า และสถาบันอุดมศึกษาในภาพรวม ตามระบบคุณภาพและกลไกที่สถาบันนั้น ๆ กำหนดขึ้น โดยวิเคราะห์เปรียบเทียบผลการดำเนินงานตามตัวบ่งชี้ในองค์ประกอบคุณภาพต่างๆ ว่าเป็นไปตามเกณฑ์และได้มาตรฐาน

๓) เพื่อให้หลักสูตร คณะวิชาหรือหน่วยงานเทียบเท่าและสถาบันอุดมศึกษาทราบสถานภาพของตนเองอันจะนำไปสู่การกำหนดแนวทางในการพัฒนาคุณภาพไปสู่เป้าหมาย (Targets) และเป้าประสงค์ (Goals) ที่ตั้งไว้ตามจุดเน้นของตนเอง

๔) เพื่อให้ได้ข้อมูลที่สะท้อนจุดแข็ง จุดที่ควรปรับปรุง ตลอดจนข้อเสนอแนะในการพัฒนาการดำเนินงานเพื่อนำไปปรับปรุงผลการดำเนินการในแต่ละระดับอย่างต่อเนื่อง เพื่อยกระดับขีดความสามารถของสถาบัน

๕) เพื่อให้ข้อมูลสาธารณะที่เป็นประโยชน์ต่อผู้มีส่วนได้ส่วนเสีย ทำให้มั่นใจว่าสถาบันอุดมศึกษาสามารถสร้างผลผลิตทางการศึกษาที่มีคุณภาพและได้มาตรฐานตามที่กำหนด

๖) เพื่อให้หน่วยงานต้นสังกัดของสถาบันอุดมศึกษาและหน่วยงานที่เกี่ยวข้องมีข้อมูลพื้นฐานที่จำเป็น สำหรับการส่งเสริมสนับสนุนการจัดการอุดมศึกษาในแนวทางที่เหมาะสม

๒. กฎหมายที่เกี่ยวข้องกับการประกันคุณภาพการศึกษา

๒.๑ พระราชบัญญัติการศึกษาแห่งชาติ พ.ศ. ๒๕๕๒ แก้ไขเพิ่มเติม (ฉบับที่ ๒) พ.ศ. ๒๕๕๕ ที่เกี่ยวข้องกับการประกันคุณภาพการศึกษาระดับอุดมศึกษา

พระราชบัญญัติการศึกษาแห่งชาติ พ.ศ. ๒๕๕๒ แก้ไขเพิ่มเติม (ฉบับที่ ๒) พ.ศ. ๒๕๕๕ ได้กำหนดจุดมุ่งหมาย และหลักการของการจัดการศึกษาที่มุ่งเน้นคุณภาพและมาตรฐาน โดยกำหนดรายละเอียดไว้ในหมวด ๖ มาตรฐานและ การประกันคุณภาพการศึกษาซึ่งประกอบด้วย “ระบบการประกันคุณภาพภายใน” และ “ระบบการประกันคุณภาพภายนอก” เพื่อใช้เป็นกลไกในการคุ้มครองรักษาคุณภาพและมาตรฐานของสถาบันอุดมศึกษา

การประกันคุณภาพภายใน เป็นการสร้างระบบและกลไกในการพัฒนาติดตามตรวจสอบและประเมินการดำเนินงานของสถาบันอุดมศึกษาให้เป็นไปตามนโยบาย เป้าหมายและระดับคุณภาพตามมาตรฐานที่กำหนดโดยสถานศึกษา และหรือหน่วยงานต้นสังกัด โดยหน่วยงานต้นสังกัดและสถานศึกษากำหนดให้มีระบบการประกันคุณภาพภายในสถานศึกษาและให้ถือว่าการประกันคุณภาพภายในเป็นส่วนหนึ่งของกระบวนการบริหารการศึกษาที่ต้องดำเนินการอย่างต่อเนื่องมีการจัดทำรายงานประจำปีที่เป็นรายงานประเมินคุณภาพภายในเสนอต่อสภาสถาบัน หน่วยงานต้นสังกัด และหน่วยงานที่เกี่ยวข้องเพื่อพิจารณาและเปิดเผยต่อสาธารณชนเพื่อนำไปสู่การพัฒนาคุณภาพ และมาตรฐานการศึกษาและเพื่อรองรับการประกันคุณภาพภายนอก

การประกันคุณภาพภายนอก เป็นการประเมินคุณภาพการจัดการศึกษาเพื่อให้มีการติดตามและ ตรวจสอบคุณภาพ และมาตรฐานการศึกษาของสถานศึกษา โดยคำนึงถึงความมุ่งหมาย หลักการ และแนวการจัดการศึกษาในแต่ละระดับ ซึ่งประเมินโดย “สำนักงานรับรองมาตรฐานและประเมินคุณภาพการศึกษา (องค์การมหาชน) หรือเรียกชื่อย่อว่า “ส.ม.ศ.” พระราชบัญญัติการศึกษาแห่งชาติ พ.ศ. ๒๕๕๒ แก้ไขเพิ่มเติม (ฉบับที่ ๒) พ.ศ. ๒๕๕๕ ได้กำหนดให้สถานศึกษาทุกแห่งต้องได้รับการประเมินคุณภาพภายนอก อย่างน้อย ๑ ครั้งในทุกรอบ ๕ ปี นับตั้งแต่การประเมินครั้งสุดท้าย และเสนอผลการประเมินต่อหน่วยงานที่เกี่ยวข้องและสาธารณชน

๒.๒ กรอบแผนอุดมศึกษาระยะยาว ๑๕ ปี ฉบับที่ ๒ (พ.ศ. ๒๕๕๑ - ๒๕๖๕) และแผนพัฒนาการศึกษาระดับอุดมศึกษา ฉบับที่ ๑๑ (พ.ศ. ๒๕๕๕ - ๒๕๕๙)

กรอบแผนอุดมศึกษาระยะยาว ๑๕ ปี ฉบับที่ ๒ (พ.ศ. ๒๕๕๑ - ๒๕๖๕) ได้กำหนดแนวทางการพัฒนาและแก้ปัญหาอุดมศึกษาที่ไร้ทิศทาง ขาดคุณภาพ และขาดประสิทธิภาพ โดยใช้กลไกการประเมินคุณภาพและมาตรฐานการศึกษาเป็นกลไกหลักในการดำเนินการ กล่าวคือ ให้มีการสร้างกลไกการประเมินคุณภาพ สถาบันอุดมศึกษา

ตามพันธกิจของสถาบันในแต่ละกลุ่ม ซึ่งมีพื้นที่บริการและจุดเน้นระดับการศึกษาที่ต่างกัน รวมทั้ง มีพันธกิจและบทบาทในการพัฒนาสังคมและเศรษฐกิจของประเทศต่างกันตามความหลากหลาย ทั้งการพัฒนาฐานรากสังคม เศรษฐกิจรวมถึงการกระจายอำนาจในระดับท้องถิ่น การขับเคลื่อนภาคการผลิตในชนบท ท้องถิ่นและระดับประเทศ จนถึงการแข่งขันในโลกาภิวัตน์ ซึ่งระบบอุดมศึกษาแต่ละกลุ่มเหล่านี้ จะนำไปสู่การเปลี่ยนแปลงอุดมศึกษา และส่งผลกระทบต่อประเทศอย่างมีนัยสำคัญ อาทิ สามารถสร้างความเป็นเลิศได้ตามพันธกิจของตัวเอง สามารถตอบสนองต่อยุทธศาสตร์การพัฒนาประเทศดีขึ้น ส่งผลเชิงบวกต่อการผลิตพัฒนาและการทำงานของอาจารย์ สามารถปรับจำนวนของบัณฑิตในสาขาที่เป็นความต้องการของสังคม ลดการว่างงาน โดยที่สถาบันอุดมศึกษาในกลุ่มเหล่านี้มีกลไกร่วมกันในการประกันคุณภาพเพื่อให้นักศึกษาสามารถต่อยอด ถ่ายโอน แลกเปลี่ยนกันได้ระหว่างกลุ่ม และในระยะยาวการประเมินคุณภาพควรนำไปสู่ระบบรับรองวิทยฐานะ (accreditation) ที่นักศึกษาและสาธารณะให้ความเชื่อถือเป็นฐานและเงื่อนไขในการจัดสรรงบประมาณของรัฐ และการสนับสนุนจากภาคเอกชน รวมทั้งการโอนย้ายหน่วยกิต

จากกรอบแผนอุดมศึกษาระยะยาว ๑๕ ปี ดังกล่าวกระทรวงศึกษาธิการได้มีประกาศกระทรวงศึกษาธิการเรื่องมาตรฐานสถาบันอุดมศึกษาในปี ๒๕๕๑ กำหนดประเภทหรือกลุ่มสถาบันอุดมศึกษาเป็น ๔ กลุ่ม คือ

กลุ่ม ก วิทยาลัยชุมชน หมายความว่า สถาบันที่เน้นการผลิตบัณฑิตระดับต่ำกว่าปริญญาตรีจัดฝึกอบรมสนองตอบความต้องการของท้องถิ่น เพื่อเตรียมกำลังคนที่มีความรู้เข้าสู่ภาคการผลิตจริงในชุมชนสถาบันสนับสนุน รองรับการเปลี่ยนอาชีพพื้นฐาน เช่น แรงงานที่ออกจากภาคเกษตร เป็นแหล่งเรียนรู้ที่ส่งเสริมให้ประชาชนได้มีโอกาส เรียนรู้ตลอดชีวิตอันจะนำไปสู่ความเข้มแข็งของชุมชนและการพัฒนาที่ยั่งยืน

กลุ่ม ข สถาบันที่เน้นระดับปริญญาตรี หมายความว่า สถาบันที่เน้นการผลิตบัณฑิตระดับปริญญาตรีเพื่อให้ได้บัณฑิตที่มีความรู้ความสามารถเป็นหลักในการขับเคลื่อนการพัฒนาและการเปลี่ยนแปลงในระดับภูมิภาคสถาบันมีบทบาทในการสร้างความเข้มแข็งให้กับหน่วยงานธุรกิจ และบุคคลในภูมิภาค เพื่อรองรับการดำรงชีพสถาบันอาจมีการจัดการเรียนการสอนในระดับบัณฑิตศึกษา โดยเฉพาะระดับปริญญาโทด้วยก็ได้

กลุ่ม ค สถาบันเฉพาะทาง หมายความว่า สถาบันที่เน้นการผลิตบัณฑิตเฉพาะทางหรือเฉพาะกลุ่มสาขาวิชา ทั้งสาขาวิชาทางวิทยาศาสตร์กายภาพ วิทยาศาสตร์ชีวภาพ สังคมศาสตร์หรือมนุษยศาสตร์ รวมทั้งสาขาวิชาชีพเฉพาะทาง สถาบันอาจเน้นการทำวิทยานิพนธ์หรือการวิจัย หรือเน้นการผลิตบัณฑิตที่มีความรู้ ความสามารถทักษะและสมรรถนะในการประกอบอาชีพระดับสูง หรือเน้นทั้งสองด้าน รวมทั้งสถาบันอาจมีบทบาทในการพัฒนาภาคการผลิตจริงทั้งอุตสาหกรรมและบริการ สถาบันในกลุ่มนี้อาจจำแนกได้เป็น ๒ ลักษณะคือ ลักษณะที่ ๑ เป็นสถาบันที่เน้นระดับบัณฑิตศึกษา และลักษณะที่ ๒ เป็นสถาบันที่เน้นระดับปริญญาตรี

กลุ่ม ง สถาบันที่เน้นการวิจัยขั้นสูงและผลิตบัณฑิตระดับบัณฑิตศึกษาโดยเฉพาะระดับปริญญาเอก หมายความว่า สถาบันที่เน้นการผลิตบัณฑิตระดับบัณฑิตศึกษาโดยเฉพาะระดับปริญญาเอก และเน้นการทำวิทยานิพนธ์และการวิจัยรวมถึงการวิจัยหลังปริญญาเอก สถาบันเน้นการผลิตบัณฑิตที่เป็นผู้นำทางความคิดของประเทศสถาบันมีศักยภาพในการขับเคลื่อนอุดมศึกษาไทยให้อยู่ในแนวหน้าระดับสากล มุ่งสร้างองค์ความรู้ทฤษฎีและข้อค้นพบใหม่ทางวิชาการ

ดังนั้น การประกันคุณภาพการศึกษาจึงต้องสร้างกลไกการประเมินคุณภาพให้สอดคล้องกับการแบ่งกลุ่มสถาบันอุดมศึกษา ๔ กลุ่มดังกล่าว

แผนพัฒนาการศึกษาระดับอุดมศึกษา ฉบับที่ ๑๑ (พ.ศ. ๒๕๕๕ – ๒๕๕๙) กำหนดให้อุดมศึกษาไทยในช่วงปี ๒๕๕๕ - ๒๕๕๙ ต้องมีการพัฒนาอย่างก้าวกระโดดเพื่อเป็นแหล่งความรู้ที่ตอบสนองการแก้ไขปัญหาวิกฤติและชี้้นำการพัฒนาอย่างยั่งยืนของชาติและท้องถิ่นโดยเร่งสร้างภูมิคุ้มกันในประเทศให้เข้มแข็งขึ้นภายใต้หลักปรัชญาเศรษฐกิจพอเพียงและต้องส่งเสริมการพัฒนาประเทศให้สามารถแข่งขันได้ในประชาคมอาเซียนและประชาคมโลกโดยให้ความสำคัญกับการพัฒนาคน และสังคมไทยให้มีคุณภาพผลิตกำลังคนที่มีศักยภาพตรงตามความต้องการของ ตลาดแรงงาน สามารถทำงานเพื่อดำรงชีพตนเอง และเพื่อช่วยเหลือสังคมมีคุณธรรมมีความรับผิดชอบและมีสุขภาวะ ทั้งร่างกายและจิตใจรวมทั้งพัฒนาอาจารย์ให้เป็นมืออาชีพและผู้เชี่ยวชาญมืออาชีพให้เป็นอาจารย์พัฒนาวิชาชีพอาจารย์ให้เป็นที่ยอมรับของสังคม มีการจัดการเพื่อพัฒนาเศรษฐกิจของ

ประเทศไทยโดยใช้ความรู้เทคโนโลยีและนวัตกรรมความคิดสร้างสรรค์บนพื้นฐานการผลิตและการบริโภคที่เป็นมิตรต่อสิ่งแวดล้อมซึ่งจะนำไปสู่การพัฒนาเพื่อประโยชน์สุขที่ยั่งยืนของประเทศไทยทั้งนี้โดยอาศัยการบริหารจัดการอุดมศึกษาเชิงรุกและพระราชบัญญัติอุดมศึกษา เป็นเครื่องมือสำคัญในการขับเคลื่อนวิสัยทัศน์ ปี ๒๕๕๙ “อุดมศึกษาเป็นแหล่งองค์ความรู้และพัฒนากำลังคนระดับสูงที่มีคุณภาพเพื่อการพัฒนาชาติอย่างยั่งยืนสร้างสังคมการเรียนรู้ตลอดชีวิตตามแผนพัฒนาเศรษฐกิจและสังคมแห่งชาติ ฉบับที่ ๑๑ (พ.ศ. ๒๕๕๕ - ๒๕๕๙) บนพื้นฐานปรัชญาของเศรษฐกิจพอเพียงมีบทบาทสูงในสังคมประชาคมอาเซียนและ มุ่งสู่คุณภาพอุดมศึกษาระดับนานาชาติ”

๒.๓ มาตรฐานการอุดมศึกษา ที่ปรากฏตามประกาศกระทรวงศึกษาธิการ ลงวันที่ ๗ สิงหาคม ๒๕๔๙ ประกอบด้วยมาตรฐาน ๓ ด้าน ได้แก่ มาตรฐานด้านคุณภาพบัณฑิต มาตรฐานด้านการบริหารจัดการการอุดมศึกษาและมาตรฐานด้านการสร้างและพัฒนาสังคมฐานความรู้และสังคมแห่งการเรียนรู้ มาตรฐานย่อย ทั้ง ๓ ด้านนี้ อยู่ในมาตรฐานการศึกษาของชาติที่ประกอบด้วยมาตรฐานย่อย ๓ มาตรฐานเช่นกัน คือ มาตรฐานที่ ๑ คุณลักษณะของคนไทยที่พึงประสงค์ ทั้งในฐานะพลเมืองและพลโลก มาตรฐานที่ ๒ แนวทางการจัดการศึกษา มาตรฐานที่ ๓ แนวการสร้างสังคมแห่งการเรียนรู้/สังคมแห่งความรู้ แต่ละมาตรฐานย่อยของมาตรฐานการอุดมศึกษาจะมีความสอดคล้องและสัมพันธ์กับมาตรฐานย่อยของมาตรฐานการศึกษาของชาติ เพื่อให้การพัฒนาคุณภาพและมาตรฐานการศึกษามุ่งบรรลุตามจุดมุ่งหมายและหลักการของการจัดการศึกษาของชาติ

นอกเหนือจากมาตรฐานการอุดมศึกษาที่เป็นมาตรฐานแม่บทแล้ว คณะกรรมการการอุดมศึกษา ได้จัดทำ **มาตรฐานสถาบันอุดมศึกษา** ตามประกาศกระทรวงศึกษาธิการ พ.ศ. ๒๕๕๑ เพื่อนำไปสู่การพัฒนาสถาบันอุดมศึกษา ตามกลุ่มสถาบันที่มีปรัชญา วัตถุประสงค์ และพันธกิจในการจัดตั้งที่แตกต่างกันได้อย่างมีประสิทธิภาพและ ประสิทธิผล ประกอบด้วยมาตรฐานหลัก ๒ ด้าน คือ มาตรฐานด้านศักยภาพและความพร้อมในการจัดการศึกษา และมาตรฐานด้านการดำเนินการตามภารกิจของสถาบันอุดมศึกษา และกำหนดกลุ่มสถาบันอุดมศึกษาเป็น ๔ กลุ่ม ได้แก่ กลุ่ม ก วิทยาลัยชุมชน กลุ่ม ข สถาบันที่เน้นระดับปริญญาตรี กลุ่ม ค สถาบันเฉพาะทาง และกลุ่ม ง สถาบันที่เน้นการวิจัยขั้นสูงและผลิตบัณฑิตระดับบัณฑิตศึกษาโดยเฉพาะระดับปริญญาเอก นอกจากนี้ยังได้จัดทำกรอบมาตรฐาน **คุณวุฒิระดับอุดมศึกษาแห่งชาติ** พ.ศ. ๒๕๕๒ เพื่อให้เป็นไปตามมาตรฐานการอุดมศึกษาและเพื่อเป็นการประกันคุณภาพบัณฑิตในแต่ละระดับคุณวุฒิและสาขาวิชา โดยกำหนดให้คุณภาพของบัณฑิตทุกระดับคุณวุฒิและสาขาวิชาต้องเป็นไปตามมาตรฐานผลการเรียนรู้อย่างน้อย ๕ ด้าน คือ ด้านคุณธรรม จริยธรรม ด้านความรู้ ด้านทักษะทางปัญญา ด้านทักษะความสัมพันธ์ระหว่างบุคคลและความรับผิดชอบ และด้านทักษะการวิเคราะห์เชิงตัวเลข การสื่อสาร และการใช้เทคโนโลยีสารสนเทศ

๒.๔ กฎกระทรวงว่าด้วยระบบ หลักเกณฑ์ และวิธีการประกันคุณภาพการศึกษา

หลังจากที่พระราชบัญญัติการศึกษาแห่งชาติ พ.ศ. ๒๕๔๒ มีผลบังคับใช้ สำนักงานคณะกรรมการการอุดมศึกษา (ทบวงมหาวิทยาลัยเดิม) ในฐานะหน่วยงานต้นสังกัดที่ทำหน้าที่กำกับดูแลสถาบันอุดมศึกษาได้เสนอระบบการประกันคุณภาพการศึกษาให้คณะรัฐมนตรีพิจารณาเพื่อให้สอดคล้องกับเจตนารมณ์แห่งพระราชบัญญัติ ฉบับดังกล่าว ซึ่งคณะรัฐมนตรีในการประชุมเมื่อวันที่ ๒๑ มีนาคม ๒๕๔๓ ได้มีมติเห็นชอบกับระบบประกันคุณภาพการศึกษาของสำนักงานคณะกรรมการการอุดมศึกษา (ทบวงมหาวิทยาลัยเดิม) ซึ่งต่อมาได้จัดทำเป็น **ประกาศทบวงมหาวิทยาลัย เรื่อง ระบบ หลักเกณฑ์และวิธีการประกันคุณภาพการศึกษาภายในระดับอุดมศึกษา พ.ศ. ๒๕๔๕** เพื่อใช้เป็นแนวปฏิบัติ สำคัญสำคัญของประกาศฉบับนี้ระบุให้ทบวงมหาวิทยาลัยสนับสนุนและส่งเสริมสถาบันอุดมศึกษาจัดทำระบบการประกันคุณภาพการศึกษาภายในตามภารกิจหลักของสถาบันอุดมศึกษาให้มีประสิทธิภาพและประสิทธิผล รวมทั้งให้มีการประเมินผลและติดตามตรวจสอบคุณภาพและมาตรฐานการศึกษาของสถาบันอุดมศึกษาจากภายใน หรือโดยหน่วยงานต้นสังกัดที่มีหน้าที่กำกับดูแลสถาบันการศึกษาเพื่อเตรียมความพร้อม สำหรับการประเมินคุณภาพจากภายนอก รวมถึงสนับสนุนให้มีการแต่งตั้งคณะกรรมการประกันคุณภาพภายในระดับอุดมศึกษา ขึ้นในแต่ละคณะวิชาหรือสถาบันอุดมศึกษา เพื่อกำหนดนโยบาย หลักเกณฑ์ แนวทาง วิธีการ ตรวจสอบและประเมินระบบกลไกและประเมินผลการดำเนินงานการประกันคุณภาพการศึกษาภายในของแต่ละคณะวิชาหรือสถาบันอุดมศึกษา

หลังจากดำเนินการตามประกาศฉบับปี พ.ศ. ๒๕๔๕ ไประยะหนึ่ง สำนักงานคณะกรรมการการอุดมศึกษาจึง ได้จัดทำ **กฎกระทรวงว่าด้วยระบบหลักเกณฑ์และวิธีการประกันคุณภาพการศึกษาภายในสถานศึกษา ระดับอุดมศึกษา พ.ศ. ๒๕๔๖** เพื่อให้เป็นไปตามพระราชบัญญัติการศึกษาแห่งชาติ พ.ศ. ๒๕๔๒ แก้ไขเพิ่มเติม (ฉบับที่ ๒) พ.ศ. ๒๕๔๕ ในมาตรา ๕ และมาตรา

๔๗ พรรคสองโดยสาระสำคัญเกี่ยวกับระบบและกลไกการประกันคุณภาพการศึกษาภายในของกฎกระทรวงฉบับนี้ยังคงไว้ตามประกาศทบวงมหาวิทยาลัยฯ พ.ศ. ๒๕๔๕ ซึ่งสำนักงานคณะกรรมการการอุดมศึกษาได้ถือปฏิบัติมาอย่างต่อเนื่องต่อมาในปี ๒๕๕๓ กระทรวงศึกษาธิการได้ออกกฎกระทรวงว่าด้วยระบบ หลักเกณฑ์ และวิธีการประกันคุณภาพการศึกษา พ.ศ. ๒๕๕๓ แทนฉบับเดิม โดยรวมการประกันคุณภาพภายในและภายนอกของการศึกษาทุกระดับไว้ในฉบับเดียวกัน โดยมีการปรับให้คณะกรรมการประกันคุณภาพภายใน ระดับอุดมศึกษาทำหน้าที่หลัก ๒ ประการคือ ๑) วางระเบียบหรือออกประกาศกำหนดหลักเกณฑ์และแนวปฏิบัติเกี่ยวกับการประกันคุณภาพภายในระดับอุดมศึกษา เพื่อส่งเสริมสนับสนุนและพัฒนาการประกันคุณภาพภายใน ระดับอุดมศึกษา โดยความเห็นชอบของคณะกรรมการการอุดมศึกษา และ ๒) เสนอแนะแนวทางปรับปรุงและพัฒนาคุณภาพการศึกษาแก่สถานศึกษา โดยนำผลการประเมินคุณภาพทั้งภายในและภายนอกไปปรับปรุงคุณภาพการศึกษาอย่างต่อเนื่อง นอกจากนี้ยังมีการปรับเปลี่ยนให้ระบบการประกันคุณภาพภายในประกอบด้วย การประเมินคุณภาพ การติดตามตรวจสอบคุณภาพ และการพัฒนาคุณภาพ และกำหนดให้หน่วยงานต้นสังกัดจัดให้มีการติดตามตรวจสอบคุณภาพการศึกษาอย่างน้อยหนึ่งครั้งในทุกสามปีและแจ้งผลให้สถานศึกษาระดับอุดมศึกษาทราบ รวมทั้งเปิดเผยผลการติดตามตรวจสอบคุณภาพการศึกษาต่อสาธารณชน

๓. การประกันคุณภาพการศึกษา

ก่อนมีประกาศพระราชบัญญัติการศึกษาแห่งชาติ พ.ศ. ๒๕๕๒ ทบวงมหาวิทยาลัยได้ตระหนักถึงความสำคัญของการประกันคุณภาพการศึกษาและได้จัดทำประกาศทบวงมหาวิทยาลัยเรื่องนโยบายและแนวปฏิบัติในการประกันคุณภาพการศึกษาระดับอุดมศึกษามาตั้งแต่ปี พ.ศ. ๒๕๓๙ เพื่อเป็นแนวทางในการประกันคุณภาพการศึกษาของสถาบันอุดมศึกษาตามหลักการสำคัญ ๓ ประการคือการให้เสรีภาพทางวิชาการ (Academic Freedom) ความมีอิสระในการดำเนินการของสถาบัน (Institutional autonomy) และความพร้อมของสถาบันที่จะรับการตรวจสอบคุณภาพจากภายนอกตามหลักการของความรับผิดชอบที่ตรวจสอบได้ (Accountability) ต่อมาพระราชบัญญัติการศึกษาแห่งชาติ พ.ศ. ๒๕๕๒ แก้ไขเพิ่มเติม (ฉบับที่ ๒) พ.ศ. ๒๕๕๕ และ (ฉบับที่ ๓) พ.ศ. ๒๕๕๓ ได้ระบุให้หน่วยงานต้นสังกัดและสถานศึกษาจัดให้มีระบบประกันคุณภาพภายในสถานศึกษา ประกอบด้วย พระราชบัญญัติระเบียบบริหารราชการกระทรวงศึกษาธิการ พ.ศ. ๒๕๔๖ และกฎกระทรวงแบ่งส่วนราชการ กำหนดให้ สำนักงานคณะกรรมการการอุดมศึกษามีหน้าที่พิจารณาเสนอนโยบาย แผนพัฒนา และมาตรฐานการศึกษาที่สอดคล้องกับแผนพัฒนาเศรษฐกิจและสังคมแห่งชาติ และแผนการศึกษาแห่งชาติ สนับสนุนทรัพยากร ติดตาม ตรวจสอบ และประเมินผลการจัดการศึกษาระดับอุดมศึกษา โดยคำนึงถึงความเป็นอิสระและความเป็นเลิศทางวิชาการของสถานศึกษาระดับปริญญาตามกฎหมายว่าด้วยการจัดตั้งสถานศึกษาแต่ละแห่งและกฎหมายที่เกี่ยวข้อง สำนักงานคณะกรรมการการอุดมศึกษาจึงมีหน้าที่ร่วมกับสถานศึกษาในการจัดให้มีระบบการประกันคุณภาพการศึกษาภายใน โดยมีรายละเอียดดังนี้

๓.๑ แนวทางการพัฒนาระบบและกลไกการประกันคุณภาพการศึกษาภายใน

๓.๑.๑ ระบบการประกันคุณภาพการศึกษา

ด้วยกฎกระทรวงว่าด้วยระบบ หลักเกณฑ์ และวิธีการประกันคุณภาพการศึกษา พ.ศ. ๒๕๕๓ ข้อ ๓๓๓ ให้สถาบันอุดมศึกษาพัฒนาระบบประกันคุณภาพ โดยยึดหลักเสรีภาพทางวิชาการและความมีอิสระในการดำเนินการของสถานศึกษา เพื่อให้มีประสิทธิภาพและประสิทธิผลในการพัฒนาคุณภาพและมาตรฐานการศึกษาของสถานศึกษาระดับอุดมศึกษาอย่างต่อเนื่องและเตรียมความพร้อมเพื่อรองรับการประกันคุณภาพภายนอกสถาบัน จึงมีอิสระในการพัฒนาระบบประกันคุณภาพภายในที่เหมาะสมสอดคล้องกับระดับการพัฒนาของสถาบัน โดยอาจเป็นระบบประกันคุณภาพที่ใช้กันแพร่หลายในระดับชาติหรือนานาชาติ หรือเป็นระบบเฉพาะที่สถาบันพัฒนาขึ้นเอง แต่ไม่ว่าจะเป็นระบบคุณภาพแบบใดจะต้องมีกระบวนการทำงานที่เริ่มต้นจากการวางแผนการดำเนินงานตามแผน การตรวจสอบประเมิน และการปรับปรุงพัฒนา ทั้งนี้เพื่อให้การดำเนินการกิจของสถาบันบรรลุเป้าประสงค์และมีพัฒนาการอย่างต่อเนื่อง ขณะเดียวกันก็เป็นหลักประกันแก่สาธารณชนให้มั่นใจว่าสถาบันอุดมศึกษาสามารถสร้าง ผลผลิตทางการศึกษาที่มีคุณภาพหลักเกณฑ์ที่สำคัญในการพัฒนาระบบการประกันคุณภาพและตัวบ่งชี้การประกันคุณภาพการศึกษาภายในระดับอุดมศึกษา

หลักการสำคัญในการพัฒนาระบบประกันคุณภาพการศึกษามีดังต่อไปนี้

๑) ส่งเสริมพันธกิจหลักและพันธกิจสนับสนุนของการอุดมศึกษาภายใต้ความสอดคล้องกับหลักเกณฑ์ที่กำหนดในกฎกระทรวงว่าด้วยระบบ หลักเกณฑ์ และวิธีการประกันคุณภาพการศึกษา พ.ศ. ๒๕๕๓

คู่มือแนวทางการดำเนินงานประกันคุณภาพการศึกษาภายใน ระดับสำนักหรือหน่วยงานเทียบเท่า

ปีงบประมาณ พ.ศ. ๒๕๕๙

๒) เป็นระบบประกันคุณภาพการศึกษาภายในที่ครอบคลุมปัจจัยนำเข้าและกระบวนการซึ่งสามารถส่งเสริมและนำไปสู่ผลลัพธ์ของการดำเนินการอย่างมีประสิทธิภาพ

๓) ระบบการประกันคุณภาพการศึกษาภายในระดับอุดมศึกษารอบใหม่ ประกอบด้วยการประกันคุณภาพระดับหลักสูตร ระดับคณะ และระดับสถาบัน โดยจะเริ่มใช้ในปีการศึกษา ๒๕๕๗

- ระบบการประกันคุณภาพการศึกษาระดับหลักสูตร มีการดำเนินการตั้งแต่ การควบคุมคุณภาพ การติดตามตรวจสอบคุณภาพ และการพัฒนาคุณภาพ การพัฒนาตัวบ่งชี้และเกณฑ์การประเมินฯ จะมุ่งไปที่ระบบการประกันคุณภาพการศึกษามากกว่าการประเมินคุณภาพ เพื่อให้สามารถส่งเสริม สนับสนุน กำกับติดตาม การดำเนินงานให้เป็นไปตามที่กำหนด สะท้อนการจัดการศึกษาอย่างมีคุณภาพ

- ระบบการประกันคุณภาพภายในระดับคณะและระดับสถาบัน เป็นการดำเนินการประกันคุณภาพการศึกษาภายในที่ คณะและสถาบันพัฒนาระบบประกันคุณภาพ โดยยึดหลักเสรีภาพทางวิชาการและ ความมีอิสระในการดำเนินการของสถานศึกษา ซึ่งจะประเมินตามระบบประกันคุณภาพการศึกษาภายในที่คณะและสถาบันต้องการให้คณะและสถาบันพัฒนาตามศักยภาพและประสิทธิผลของกลุ่มสถาบัน ซึ่งเป็นการประเมินความเข้มแข็งทางวิชาการ

๔) ให้อิสระกับสถาบันอุดมศึกษาในการออกแบบระบบประกันคุณภาพการศึกษาภายใน

๕) เชื่อมโยงกับระบบคุณภาพอื่นที่กำหนดและเป็นนโยบายของ กกอ. โดยเฉพาะเรื่องกรอบ มาตรฐานคุณวุฒิ ระดับอุดมศึกษาแห่งชาติ และการเชื่อมโยงกับการประกันคุณภาพภายนอก ของสมศ. เพื่อไม่ให้เป็นการทำงานซ้ำซ้อนเกินความจำเป็นหรือ สร้างภาระการทำงานของหน่วยงาน

๓.๑.๒ มาตรฐาน ตัวบ่งชี้และเกณฑ์ประเมินคุณภาพ

มาตรฐานที่เป็นกรอบสำคัญในการดำเนินงานของสถาบันอุดมศึกษา คือ มาตรฐานการอุดมศึกษา ในขณะเดียวกัน สถาบันอุดมศึกษาต่าง ๆ ต้องดำเนินการให้เป็นไปตามมาตรฐานและหลักเกณฑ์อื่น ๆ ที่เกี่ยวข้องอีกมาก เช่น เกณฑ์มาตรฐานหลักสูตร ระดับอุดมศึกษา กรอบมาตรฐานคุณวุฒิระดับอุดมศึกษาแห่งชาติ มาตรฐานสถาบันอุดมศึกษา มาตรฐานเพื่อการประเมินคุณภาพภายนอก ของ สมศ. หรือกรอบการปฏิบัติราชการตามมิติด้านต่าง ๆ ของสำนักงานคณะกรรมการพัฒนาระบบราชการ (ก.พ.ร.) ในกรณีมหาวิทยาลัยของรัฐ เป็นต้น

กำหนดตัวบ่งชี้เป็น ๒ ประเภท คือตัวบ่งชี้เชิงปริมาณและตัวบ่งชี้เชิงคุณภาพ ดังนี้

๑) ตัวบ่งชี้เชิงคุณภาพจะระบุเกณฑ์มาตรฐานเป็นข้อ ๆ กำหนดเกณฑ์การประเมินตัวบ่งชี้ เป็น ๕ ระดับ มีคะแนนตั้งแต่ ๑ ถึง ๕ การประเมินเชิงคุณภาพนั้นจะมีทั้งการนับจำนวนข้อและระบุว่าผลการดำเนินงานได้กี่ข้อ ได้คะแนนเท่าใด กรณีที่ไม่ดำเนินการใด ๆ หรือดำเนินการไม่ครบที่จะได้ ๑ คะแนน ให้ถือว่าได้ ๐ คะแนน และการประเมินโดยกำหนดการให้คะแนนตามที่ได้ คณะหรือสถาบัน ดำเนินการ และกรรมการประเมิน (Peer Review) จะพิจารณาผลการดำเนินการนั้น ๆ ร่วมกันก่อนที่คะแนน โดยจะมีระดับคะแนนอยู่ ระหว่าง ๐ - ๕

๒) ตัวบ่งชี้เชิงปริมาณอยู่ในรูปของร้อยละหรือค่าเฉลี่ย กำหนดเกณฑ์การประเมินเป็น คะแนนระหว่าง ๑ ถึง ๕ โดยเป็น ค่าต่อเนื่อง (มีจุดทศนิยม) สำหรับการแปลงผลการดำเนินงานตามตัวบ่งชี้ (ซึ่งอยู่ในรูปร้อยละหรือค่าเฉลี่ย) เป็นคะแนนทำโดยการเทียบ บัญญัติไตรยางค์ โดยที่แต่ละตัวบ่งชี้จะกำหนดค่าร้อยละหรือ ค่าเฉลี่ยที่คิดเป็นคะแนนเต็ม ๕ ไว้

คณะกรรมการประกันคุณภาพภายในระดับอุดมศึกษา ได้กำหนดให้มีระบบประกันคุณภาพการศึกษาระดับหลักสูตร คณะ และสถาบัน เพื่อให้สถาบันอุดมศึกษาต่างๆ นำไปใช้เป็นแนวทาง (Guideline) ในการจัดทำระบบการประกันคุณภาพภายในของแต่ละ สถาบันตามความสมัครใจภายใต้การกำกับดูแลของสภาสถาบันอุดมศึกษา โดยระบบประกันคุณภาพการศึกษาภายในจะครอบคลุมพันธกิจหลัก ๔ ประการของการอุดมศึกษาและพันธกิจด้านการบริหารจัดการ ได้แก่ (๑) พันธกิจด้านการผลิตบัณฑิต (๒) พันธกิจด้านการวิจัย (๓) พันธกิจ ด้านการบริการวิชาการ (๔) พันธกิจด้านการทำนุบำรุงศิลปและวัฒนธรรม และการบริหารจัดการ สำหรับการประกันคุณภาพระดับหลักสูตร จะเน้นพันธกิจในด้านการผลิตบัณฑิตเป็นสำคัญ ส่วนพันธกิจด้านอื่น ๆ จะเป็นการบูรณาการเข้าไว้ด้วยกัน หากเป็นตัวบ่งชี้ในระดับคณะและ สถาบันจะครอบคลุมพันธกิจหลักของการอุดมศึกษารวมทั้งการบริหารจัดการได้ทั้งหมด ซึ่งสามารถชี้วัดคุณลักษณะที่พึงประสงค์ตาม มาตรฐานการอุดมศึกษา มาตรฐานและหลักเกณฑ์อื่นๆ ที่เกี่ยวข้องกับพันธกิจเหล่านั้นได้ทั้งหมด

๓.๑.๓ กลไกการประกันคุณภาพ

ในด้านของกลไกการประกันคุณภาพ ผู้ที่มีความสำคัญส่งผลให้การดำเนินงานประสบความสำเร็จและนำไปสู่การพัฒนาคุณภาพอย่างต่อเนื่อง คือ คณะกรรมการระดับนโยบายและผู้บริหารสูงสุดของสถาบันที่จะต้องให้ความสำคัญและกำหนดนโยบายการประกันคุณภาพการศึกษาที่ชัดเจนและเข้าใจร่วมกันทุกระดับ โดยมอบหมายให้หน่วยงานหรือคณะกรรมการรับผิดชอบในการติดตาม ตรวจสอบ ประเมิน และกระตุ้นให้เกิดการพัฒนาคุณภาพอย่างต่อเนื่อง หน้าที่สำคัญประการหนึ่งของคณะกรรมการหรือหน่วยงานนี้ คือ การจัดระบบประกันคุณภาพพร้อมทั้งกำหนดตัวบ่งชี้และเกณฑ์การประเมินคุณภาพที่เหมาะสมสำหรับคณะและสถาบัน ระบบประกันคุณภาพที่ใช้ต้องสามารถเชื่อมโยงให้เกิดคุณภาพของการปฏิบัติงาน ตั้งแต่ระดับบุคคล ระดับหลักสูตร ระดับคณะวิชาไปจนถึงระดับสถาบัน โดยอาจจำเป็นต้องจัดทำคู่มือคุณภาพในแต่ละระดับ เพื่อกำกับการดำเนินงาน แต่ที่สำคัญคณะกรรมการ หรือหน่วยงานนี้ต้องประสานงานและผลักดันให้เกิดระบบฐานข้อมูลและสารสนเทศที่มีประสิทธิภาพซึ่งสามารถใช้งานร่วมกันได้ในทุกระดับ

๓.๑.๔ ระบบฐานข้อมูลและระบบสารสนเทศ

การวัดและวิเคราะห์ผลการดำเนินงานเป็นสิ่งจำเป็นในระบบการประกันคุณภาพการวัด และวิเคราะห์ผลการดำเนินงาน จะไม่สามารถทำได้อย่างถูกต้องและมีประสิทธิภาพหากปราศจากฐานข้อมูลและระบบ สารสนเทศที่เป็นจริง ถูกต้องตรงกันทุกระดับตั้งแต่ระดับบุคคล ระดับหลักสูตร คณะวิชา และสถาบัน ตลอดจนเป็นข้อมูลที่สามารถเรียกใช้ได้อย่างรวดเร็ว ดังนั้น ระบบสารสนเทศที่ดีมีประสิทธิภาพ จึงเป็นปัจจัยสำคัญยิ่งที่จะส่งผลต่อความสำเร็จของการประกันคุณภาพการศึกษาและส่งผลกระทบต่อคุณภาพ ในทุกขั้นตอนการดำเนินงานตั้งแต่ การวางแผน การปฏิบัติงาน การตรวจสอบประเมิน ตลอดจนถึงการปรับปรุงและพัฒนา

๔. ความเชื่อมโยงระหว่างมาตรฐานการศึกษากับการประกันคุณภาพการศึกษา

พระราชบัญญัติการศึกษาแห่งชาติ พ.ศ. ๒๕๔๒ แก้ไขเพิ่มเติม (ฉบับที่ ๒) พ.ศ. ๒๕๔๕ ในหมวด ๕ ที่ว่าด้วยการบริหารและการจัดการศึกษา มาตรา ๓๔ ได้กำหนดให้ คณะกรรมการการอุดมศึกษามีหน้าที่พิจารณาเสนอมาตรฐานการอุดมศึกษาที่สอดคล้องกับความต้องการตามแผนพัฒนาเศรษฐกิจและสังคมแห่งชาติ และสอดคล้องกับมาตรฐานการศึกษาของชาติ โดยคำนึงถึงความเป็นอิสระและความเป็นเลิศทางวิชาการของสถาบันอุดมศึกษาคณะกรรมการการอุดมศึกษาจึงได้จัดทำมาตรฐานการอุดมศึกษาเพื่อใช้เป็นกลไกระดับกระทรวง ระดับคณะกรรมการการอุดมศึกษา และระดับหน่วยงาน เพื่อนำไปสู่การกำหนดนโยบายการพัฒนาการอุดมศึกษาของสถาบันอุดมศึกษาต่อไป มาตรฐานการอุดมศึกษาที่จัดทำขึ้นฉบับนี้ได้ใช้มาตรฐานการศึกษาของชาติที่เปรียบเสมือนร่มใหญ่เป็นกรอบในการพัฒนา โดยมีสาระสำคัญที่ครอบคลุมเป้าหมายและหลักการของการจัดการศึกษาระดับอุดมศึกษาของไทยและเป็นมาตรฐานที่ คำนึงถึงความหลากหลายของกลุ่มหรือประเภทของสถาบันอุดมศึกษา เพื่อให้ทุกสถาบันสามารถนำไปใช้กำหนด พันธกิจ และมาตรฐานของการปฏิบัติงานได้

คณะกรรมการการอุดมศึกษายังได้กำหนดเกณฑ์มาตรฐานอื่น ๆ อาทิเกณฑ์มาตรฐานหลักสูตร ระดับอุดมศึกษาหลักเกณฑ์การขอเปิดและดำเนินการหลักสูตรระดับปริญญาในระบบการศึกษาทางไกล หลักเกณฑ์การกำหนดชื่อปริญญา หลักเกณฑ์และแนวปฏิบัติเกี่ยวกับการพิจารณาประเมินคุณภาพการจัดการศึกษานอกสถานที่ตั้งของสถาบันอุดมศึกษา เพื่อส่งเสริมให้สถาบันอุดมศึกษาได้พัฒนาด้านวิชาการและวิชาชีพ รวมทั้งการพัฒนาคุณภาพและยกระดับมาตรฐานในการจัดการศึกษาระดับอุดมศึกษาให้มีความทัดเทียมกันและพัฒนาสู่สากล ซึ่งทำให้สถาบันอุดมศึกษาสามารถจัดการศึกษาได้อย่างยืดหยุ่น คล่องตัว และต่อเนื่องในทุกระดับการศึกษา ตลอดจนสะท้อนให้เห็นถึงมาตรฐานคุณภาพการจัดการศึกษาในระดับอุดมศึกษา

เพื่อให้การจัดการศึกษาทุกระดับและทุกประเภทมีคุณภาพและได้มาตรฐานตามที่กำหนดทั้งมาตรฐาน การศึกษาระดับชาติ มาตรฐานการอุดมศึกษา มาตรฐานสถาบันอุดมศึกษา และสัมพันธ์กับมาตรฐานและหลักเกณฑ์ที่เกี่ยวข้องกับการจัดการศึกษาอื่น ๆ รวมถึงกรอบมาตรฐานคุณวุฒิระดับอุดมศึกษาแห่งชาติ จึงจำเป็นต้องมีระบบประกันคุณภาพที่พัฒนาขึ้นตามที่กำหนดไว้ในกฎกระทรวงว่าด้วยระบบ หลักเกณฑ์ และวิธีการประกันคุณภาพการศึกษา พ.ศ. ๒๕๕๓ ทั้งนี้ความเชื่อมโยงระหว่างมาตรฐานการศึกษา หลักเกณฑ์ที่เกี่ยวข้อง และการประกันคุณภาพการศึกษา สามารถแสดงในแผนภาพที่ ๑.๑

แผนภาพที่ ๑.๑ ความเชื่อมโยงระหว่างมาตรฐานการศึกษาและการประกันคุณภาพ

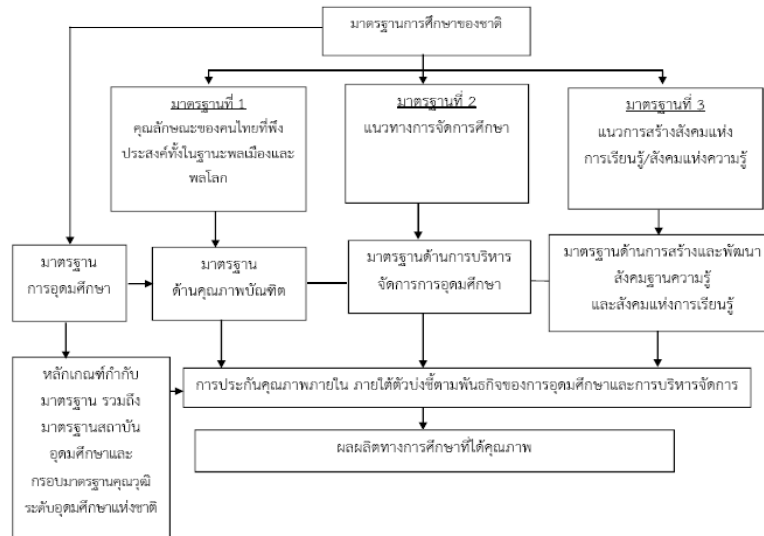

๕. ความเชื่อมโยงระหว่างการประกันคุณภาพภายในและการประเมินคุณภาพ

การประกันคุณภาพการศึกษาภายในเป็นส่วนหนึ่งของกระบวนการบริหารการศึกษากติที่ต้องดำเนินการ อย่างต่อเนื่อง โดยมีการควบคุมดูแลปัจจัยที่เกี่ยวข้องกับคุณภาพ มีการตรวจสอบ ติดตามและประเมินผลการดำเนินงานเพื่อนำไปสู่การพัฒนาปรับปรุงคุณภาพอย่างสม่ำเสมอด้วยเหตุนี้ระบบประกันคุณภาพภายใน จึงต้องดูแลทั้งปัจจัยนำเข้า (Input) กระบวนการ (Process) และผลผลิตหรือผลลัพธ์ (Output/Outcome) ซึ่งต่างจากการประเมินคุณภาพภายนอก ที่เน้นการประเมินผลการจัดการศึกษา ดังนั้นความเชื่อมโยงระหว่างการประกันคุณภาพภายในกับการประเมินคุณภาพภายนอก จึงเป็นสิ่งจำเป็น โดยได้เชื่อมโยงให้เห็นจากแผนภาพที่ ๑.๒

แผนภาพที่ ๑.๒ ความสัมพันธ์ระหว่างการประกันคุณภาพการศึกษาภายในกับการประเมินคุณภาพภายนอก

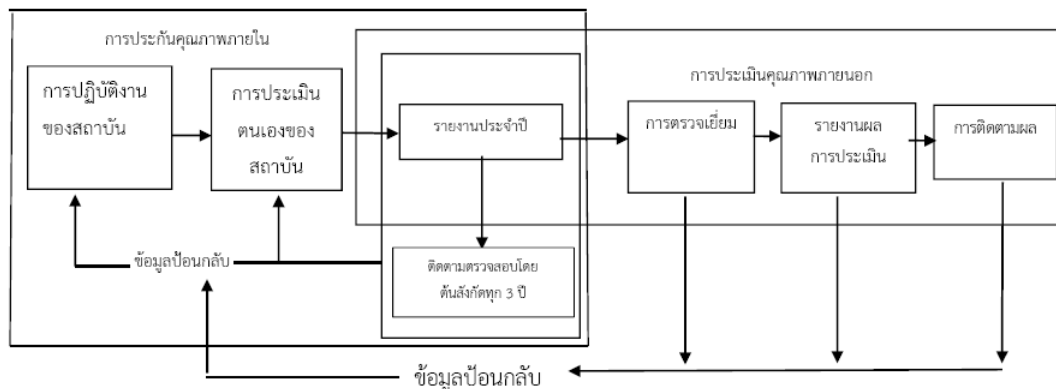

จากแผนภาพที่ ๑.๒ จะเห็นว่า เมื่อสถาบันอุดมศึกษามีการดำเนินการประกันคุณภาพภายในแล้ว จำเป็นต้องจัดทำรายงานประจำปีที่เป็นรายงานประเมินคุณภาพภายในโดยใช้รูปแบบการจัดทำรายงานประจำปีที่เป็นรายงานการประเมินคุณภาพภายในตามที่กำหนดในระบบฐานข้อมูลด้านการประกันคุณภาพ (CHE QA Online) ซึ่งเป็นการบันทึกผลการดำเนินงานประกันคุณภาพการศึกษาผ่านทางระบบออนไลน์ ตั้งแต่การจัดเก็บข้อมูลพื้นฐานเอกสารอ้างอิง การประเมินตนเอง การประเมินของคณะกรรมการประเมินคุณภาพ เพื่อนำเสนอสภาสถาบัน หน่วยงานต้นสังกัด หน่วยงานที่เกี่ยวข้อง และเปิดเผยต่อสาธารณชน ซึ่งข้อมูลดังกล่าวจะเป็นข้อมูลเชื่อมโยงระหว่างการประกันคุณภาพภายในของสถาบัน การติดตามตรวจสอบของต้นสังกัด ดังนั้น สถาบันอุดมศึกษาจำเป็นต้องจัดทำรายงานการประเมินตนเองที่มีความลุ่มลึก สะท้อนภาพที่แท้จริงของสถาบันในการจัดการศึกษาตั้งแต่ระดับหลักสูตรการดำเนินการของคณะและสถาบัน เพื่อการเติบโตบัณฑิตที่มีคุณภาพออกไปรับใช้สังคม

บทที่ ๒

การประกันคุณภาพการศึกษาภายใน

๑. พัฒนาการของระบบการประกันคุณภาพการศึกษาภายใน

เป็นที่ทราบกันดีว่าระบบการประกันคุณภาพการศึกษาจำเป็นต้องมีการปรับปรุงอย่างต่อเนื่องตามระดับการพัฒนาของสถาบันการศึกษาตามความเจริญก้าวหน้าทางเทคโนโลยี สภาพสังคม เศรษฐกิจ ความรู้และทักษะในอนาคตที่ตลาดงานต้องการ และพฤติกรรมการเรียนรู้ของผู้เรียน ดังนั้น ระบบการประกันคุณภาพการศึกษาภายในและระบบการประเมินคุณภาพการศึกษาภายนอกจึงมีการปรับปรุงมาโดยตลอด ปัจจุบันระบบการประกันคุณภาพภายในเข้าสู่รอบที่สาม (๒๕๕๗ - ๒๕๖๑) และระบบการประเมินคุณภาพภายนอกเข้าสู่รอบที่สี่ (๒๕๕๘ - ๒๕๖๒)

ระบบการประกันคุณภาพภายในที่พัฒนาโดยสำนักงานคณะกรรมการการอุดมศึกษา เริ่มใช้มาตั้งแต่ปีการศึกษา ๒๕๕๐ เป็นระบบแรกที่ทำให้สถาบันอุดมศึกษาทุกแห่งได้นำไปใช้ในการประเมินผลการดำเนินงานในทุกปีการศึกษา และให้สถาบันอุดมศึกษาเพิ่มเติมประเด็นการประเมินที่สะท้อนเอกลักษณ์ของแต่ละสถาบันในรอบแรกนี้ ตัวบ่งชี้ประเมินผลการดำเนินงานมีทั้งตัวบ่งชี้ที่เป็นปัจจัยนำเข้า กระบวนการและผลผลิตหรือผลลัพธ์ โดยครอบคลุมองค์ประกอบคุณภาพตามกฎกระทรวงว่าด้วยระบบ หลักเกณฑ์ และวิธีการประกันคุณภาพการศึกษาภายในสถานศึกษา ระดับอุดมศึกษา พ.ศ. ๒๕๔๖ ตอบสนองเจตนารมณ์แห่งพระราชบัญญัติการศึกษาแห่งชาติ พ.ศ. ๒๕๔๒ แก้ไขเพิ่มเติม (ฉบับที่ ๒) พ.ศ. ๒๕๔๕ มาตรฐานการศึกษาของชาติมาตรฐานการอุดมศึกษา และมาตรฐานต่างๆ ที่เกี่ยวข้อง รวมทั้งสอดคล้องไปในทิศทางเดียวกันกับตัวบ่งชี้การประเมินคุณภาพภายนอกของสำนักงานรับรองมาตรฐานและประเมินคุณภาพการศึกษา (องค์การมหาชน) หรือ สมศ. ภายใต้หลักการสำคัญคือไม่เป็นภาระซ้ำซ้อนในการปฏิบัติงานของสถาบันอุดมศึกษา ตัวบ่งชี้ที่พัฒนาขึ้นสามารถประเมินได้ครบทุกมิติของระบบการประกันคุณภาพ คือ ปัจจัยนำเข้า กระบวนการ และผลผลิตหรือผลลัพธ์ อีกทั้งยังมีความสมดุลระหว่างมุมมองการบริหารจัดการทั้ง ๔ ด้าน คือ ด้านนักศึกษาและผู้มีส่วนได้ส่วนเสีย ด้านกระบวนการภายใน ด้านการเงิน และด้านบุคลากร การเรียนรู้และนวัตกรรม ในส่วนของเกณฑ์การประเมินมีทั้งเกณฑ์ทั่วไปที่ใช้กับทุกสถาบันและที่แยกใช้เฉพาะกับสถาบันที่มีจุดเน้นต่างกัน ได้แก่ สถาบันที่เน้นการผลิตบัณฑิตและการวิจัย สถาบันที่เน้นการผลิตบัณฑิตและพัฒนาสังคม สถาบันที่เน้นการผลิตบัณฑิตและพัฒนาศิลปวัฒนธรรม และสถาบันที่เน้นการผลิตบัณฑิตเพียงอย่างเดียว เนื่องจากในระยะแรกนี้สถาบันอุดมศึกษาหลายแห่งยังไม่มีกระบวนการทำงานที่เน้นวงจรคุณภาพอย่างชัดเจน ตัวบ่งชี้ส่วนใหญ่จึงเป็นตัวบ่งชี้ที่เน้นกระบวนการ

การพัฒนากระบวนการประกันคุณภาพภายในรอบที่สอง พ.ศ. ๒๕๕๓ ยังคงยึดหลักการเดียวกับรอบแรกโดยนำแผนพัฒนาการศึกษาระดับอุดมศึกษา ฉบับที่ ๑๐ (พ.ศ. ๒๕๕๐ - ๒๕๕๔) กฎกระทรวงว่าด้วยระบบ หลักเกณฑ์ และวิธีการประกันคุณภาพการศึกษา พ.ศ. ๒๕๕๓ มาตรฐานสถาบันอุดมศึกษา กรอบมาตรฐานคุณวุฒิระดับอุดมศึกษาแห่งชาติเกณฑ์มาตรฐานหลักสูตรระดับอุดมศึกษา มาตรฐานเพื่อการประเมินคุณภาพภายนอกของ สมศ. กรอบการปฏิบัติราชการตามมิติต่างๆ ของสำนักงานคณะกรรมการพัฒนาระบบราชการ (ก.พ.ร.) ในกรณีมหาวิทยาลัยของรัฐมาเป็นกรอบในการพัฒนาระบบการประกันคุณภาพภายใน อย่างไรก็ตามการพัฒนาตัวบ่งชี้และเกณฑ์การประกันคุณภาพภายในรอบที่สองจะมุ่งเน้นการประเมินเฉพาะปัจจัยนำเข้าและกระบวนการ สำหรับการวัดผลผลิตหรือผลลัพธ์นั้นสำนักงานคณะกรรมการการอุดมศึกษาได้นำตัวบ่งชี้ที่ใช้ในการประเมินคุณภาพภายนอกรอบสาม ของ สมศ. มาใช้โดยถือเป็นส่วนหนึ่งของตัวบ่งชี้และเกณฑ์การประกันคุณภาพภายในที่สถาบันอุดมศึกษาต้องดำเนินการให้ ครบถ้วนทุกมิติของระบบประกันคุณภาพ คือ ปัจจัย

นำเข้า กระบวนการ ผลิตหรือผลลัพธ์ ทั้งนี้ เกณฑ์ที่พัฒนาขึ้น ในรอบนี้ยังมีความแตกต่างจากรอบแรกคือ มีการกำหนดประเภทเกณฑ์มาตรฐานทั่วไปที่ใช้กับทุกกลุ่มสถาบันอุดมศึกษา และเกณฑ์มาตรฐานเพิ่มเติม เฉพาะกลุ่มสถาบันอุดมศึกษา ได้แก่ กลุ่ม ข สถาบันที่เน้นระดับปริญญาตรี กลุ่ม ค ๑ สถาบันเฉพาะทางที่เน้นระดับบัณฑิตศึกษา กลุ่ม ค ๒ สถาบันเฉพาะทางที่เน้นระดับปริญญาตรี และกลุ่ม ง สถาบันที่เน้นการวิจัยขั้นสูงและผลิตบัณฑิตระดับบัณฑิตศึกษา โดยเฉพาะระดับปริญญาเอกตามนิยามที่กำหนดในประกาศกระทรวงศึกษาธิการ เรื่องมาตรฐานสถาบันอุดมศึกษา

๒. การประกันคุณภาพการศึกษาภายในรอบใหม่ (พ.ศ. ๒๕๕๗-๒๕๖๑)

ในปี พ.ศ. ๒๕๕๗ สำนักงานคณะกรรมการการอุดมศึกษาโดยคณะกรรมการประกันคุณภาพภายในระดับอุดมศึกษา ได้ตระหนักถึงความสำคัญของหน่วยย่อยของการอุดมศึกษาที่ทำหน้าที่ผลิตบัณฑิตให้มีคุณภาพ จึงได้กำหนดกรอบแนวทางการพัฒนาระบบการประกันคุณภาพการศึกษาภายใน ระดับอุดมศึกษา โดยให้พิจารณาเพิ่มเติม ในสาระที่เกี่ยวข้องในกรอบแผนอุดมศึกษาระยะยาว ๑๕ ปี ฉบับที่ ๒ (พ.ศ. ๒๕๕๑ - ๒๕๖๕) แผนพัฒนาการศึกษาระดับอุดมศึกษา ฉบับที่ ๑๑ (พ.ศ. ๒๕๕๕ - ๒๕๕๙) มาตรฐานการอุดมศึกษา มาตรฐานสถาบันอุดมศึกษา เกณฑ์มาตรฐาน หลักสูตรระดับอุดมศึกษา พ.ศ. ๒๕๔๘ รวมทั้งกรอบมาตรฐานคุณวุฒิระดับอุดมศึกษาแห่งชาติ พ.ศ. ๒๕๕๒ ทั้งนี้ได้กำหนดให้มีการประกันคุณภาพการศึกษาภายใน ๓ ระดับ คือ ระดับหลักสูตร ระดับคณะและระดับสถาบัน โดยมีองค์ประกอบการประกันคุณภาพการศึกษาภายในตามพันธกิจ ๔ ด้านของสถาบันอุดมศึกษาและเพิ่มเติมด้านอื่นๆ ที่จำเป็นสำหรับการพัฒนาตัวบ่งชี้และเกณฑ์การประกันคุณภาพการศึกษาภายในทั้งระดับหลักสูตร คณะและสถาบันดำเนินการไปพร้อมกัน หากเป็นตัวบ่งชี้ที่เน้นกระบวนการจะต้องมีการประเมินผลลัพธ์ภายใต้การดำเนินการตามตัวบ่งชี้กระบวนการดังกล่าวด้วย (Process Performance) ซึ่งได้กำหนดหลักการพัฒนาไว้ดังนี้

การประกันคุณภาพการศึกษาภายในระดับหลักสูตร ประกอบด้วย ๖ องค์ประกอบ ได้แก่ องค์ประกอบที่ ๑ การกำกับมาตรฐาน องค์ประกอบที่ ๒ บัณฑิต องค์ประกอบที่ ๓ นักศึกษา องค์ประกอบที่ ๔ อาจารย์ องค์ประกอบที่ ๕ หลักสูตรการเรียนการสอน การประเมินผู้เรียน และองค์ประกอบที่ ๖ สิ่งสนับสนุนการเรียนรู้ ตัวบ่งชี้และเกณฑ์การประกันคุณภาพการศึกษาภายในระดับหลักสูตรครอบคลุมเรื่องการส่งเสริมพัฒนานักศึกษา การวางระบบกระบวนการจัดการเรียนการสอน จำนวนอาจารย์ต่อนักศึกษาในระดับบัณฑิตศึกษา (โดยเฉพาะการคุมวิทยานิพนธ์ให้เป็นไปตามเกณฑ์มาตรฐานหลักสูตร) ผลงานทางวิชาการ ผลงานวิจัยของคณาจารย์ สื่ออุปกรณ์ การเรียนการสอน ห้องสมุดและแหล่งการเรียนรู้ต่างๆ การดำเนินการตามกรอบมาตรฐานคุณวุฒิระดับอุดมศึกษาแห่งชาติ รวมทั้งคุณภาพบัณฑิตซึ่งจะพิจารณาจากการมีงานทำหรือประกอบอาชีพอิสระ คุณภาพผลงานตีพิมพ์และเผยแพร่ ของนักศึกษาระดับบัณฑิตศึกษา

การประกันคุณภาพการศึกษาภายในระดับคณะ ประกอบด้วย ๕ องค์ประกอบ ได้แก่ องค์ประกอบที่ ๑ การผลิตบัณฑิต องค์ประกอบที่ ๒ การวิจัย องค์ประกอบที่ ๓ การบริการวิชาการ องค์ประกอบที่ ๔ การทำนุบำรุง ศิลปะและวัฒนธรรม และองค์ประกอบที่ ๕ การบริหารจัดการตัวบ่งชี้และเกณฑ์การประกันคุณภาพการศึกษาภายในระดับคณะให้ครอบคลุมการดำเนินงานของคณะเพื่อสนับสนุนการจัดการเรียนการสอนของแต่ละหลักสูตรที่ คณะดูแล รวมทั้งกิจกรรมนักศึกษา การบริการนักศึกษา การให้บริการทางวิชาการ การวิจัย การบริหารจัดการและการประกันคุณภาพของคณะ

การประกันคุณภาพการศึกษาภายในระดับสถาบัน ประกอบด้วย ๕ องค์ประกอบ ได้แก่ องค์ประกอบที่ ๑ การผลิตบัณฑิต องค์ประกอบที่ ๒ การวิจัย องค์ประกอบที่ ๓ การบริการวิชาการ องค์ประกอบที่ ๔ การทำนุบำรุง

ศิลปะและวัฒนธรรม และองค์ประกอบที่ ๕ การบริหารจัดการตัวบ่งชี้และเกณฑ์การประกันคุณภาพการศึกษา ภายในระดับสถาบัน พิจารณาให้เป็นไปตามมาตรฐานสถาบันอุดมศึกษา ได้แก่ มาตรฐานด้านศักยภาพและความพร้อมในการจัดการศึกษา ประกอบด้วยด้านกายภาพด้านวิชาการ ด้านการเงิน ด้านการบริหารจัดการมาตรฐาน ด้านการดำเนินการตามภารกิจของสถาบันอุดมศึกษา ประกอบด้วย ด้านการผลิตบัณฑิต ด้านการวิจัย ด้านการให้บริการทางวิชาการแก่สังคม ด้านการทํานุบำรุงศิลปะและวัฒนธรรม ทั้งนี้ ควรมุ่งเน้นการประกันคุณภาพการดำเนินการของสถาบันเพื่อสนับสนุนการจัดการเรียนการสอนของแต่ละคณะ โดยครอบคลุมในด้านกายภาพและภารกิจของสถาบัน รวมถึงการประกันคุณภาพในภาพรวม

จุดมุ่งหมายของการประกันคุณภาพการศึกษาภายในแต่ละระดับ เพื่อการควบคุมคุณภาพ การติดตาม ตรวจสอบคุณภาพและการพัฒนาคุณภาพ การจัดการศึกษาในระดับหลักสูตร ระดับคณะและระดับสถาบันให้ได้ ข้อมูลที่ชี้ผลการบริหารจัดการหลักสูตรที่ได้คุณภาพตามมาตรฐานการอุดมศึกษาของแต่ละคณะ และภาพรวมของสถาบัน อันจะนำไปสู่การกำหนดแนวทางและพัฒนาคุณภาพตามเกณฑ์และมาตรฐานที่ตั้งไว้อย่างต่อเนื่องเพื่อจัดทำรายงานประจำปีที่เป็นรายงานประเมินคุณภาพภายในเสนอต่อสำนักงานคณะกรรมการการอุดมศึกษา ทุกปีการศึกษา ตลอดจนเพื่อรองรับการติดตามตรวจสอบอย่างน้อยหนึ่งครั้งในทุกสามปีตามกฎกระทรวงฯ รวมทั้งการสร้างเชื่อมั่นต่อสังคมในเรื่องคุณภาพบัณฑิตโดยผู้เรียนมีงานทำ ผู้เรียนมีคุณภาพตามกรอบมาตรฐานคุณวุฒิระดับอุดมศึกษาแห่งชาติ และเพื่อประกอบการพิจารณาขึ้นทะเบียนหลักสูตรตามกรอบมาตรฐานคุณวุฒิระดับอุดมศึกษาแห่งชาติ พ.ศ. ๒๕๕๒

อย่างไรก็ตามระบบการประกันคุณภาพการศึกษาภายในรอบใหม่นี้จะมุ่งเน้นที่การประกันคุณภาพการศึกษาภายในระดับหลักสูตรให้มีการดำเนินการตั้งแต่การวางระบบคุณภาพ การควบคุมคุณภาพการติดตาม ตรวจสอบคุณภาพ การประเมินคุณภาพและการพัฒนาคุณภาพ เพื่อสร้างความมั่นใจให้กับผู้ใช้บัณฑิตและส่งเสริม สนับสนุน กำกับติดตามการดำเนินงานของคณะและสถาบันให้เป็นไปตามมาตรฐานและวิสัยทัศน์ที่สถาบันอุดมศึกษากำหนด โดยให้สะท้อนผลการจัดการศึกษาได้อย่างมีคุณภาพ มีการควบคุมคุณภาพในทุกขั้นตอนของการผลิตบัณฑิต ในแต่ละปีการศึกษาโดยคณะกรรมการประจำหลักสูตร มีการตรวจสอบติดตามคุณภาพผลการผลิตบัณฑิต โดยคณะกรรมการประจำคณะและคณะกรรมการระดับสถาบันในทุกปีการศึกษามีความเชื่อมโยงกับระบบการประเมินคุณภาพภายนอกที่จะมีการรับรองคุณภาพการศึกษาระดับชาติ รวมทั้งมีการประเมินคุณภาพเพื่อให้ได้ข้อมูลเชิงปริมาณและเชิงคุณภาพที่สะท้อนผลของการผลิตบัณฑิตในแต่ละปีการศึกษา เพื่อสร้างความเชื่อมั่นในคุณภาพของบัณฑิตที่สำเร็จการศึกษาจากสถาบันอุดมศึกษา

อนึ่งคณะกรรมการประกันคุณภาพภายในระดับอุดมศึกษาได้ออกประกาศ เรื่อง หลักเกณฑ์และแนวปฏิบัติเกี่ยวกับการประกันคุณภาพภายใน ระดับอุดมศึกษา พ.ศ. ๒๕๕๗ โดยระบุให้สถาบันอุดมศึกษามีอิสระในการเลือกพัฒนาระบบประกันคุณภาพการศึกษาภายใน โดยยึดหลักเสรีภาพทางวิชาการและควมมีอิสระในการดำเนินการของสถานศึกษา เพื่อให้มีประสิทธิภาพและประสิทธิผลในการพัฒนาคุณภาพและมาตรฐานการศึกษาของสถานศึกษาระดับอุดมศึกษาอย่างต่อเนื่อง สอดคล้องกับบริบทของสถาบันอุดมศึกษา และเป็นไปตามมาตรฐานการอุดมศึกษา เกณฑ์มาตรฐานต่างๆ ที่เกี่ยวข้องและเตรียมความพร้อมเพื่อรองรับการประกันคุณภาพภายนอก ทั้งนี้ระบบการประกันคุณภาพการศึกษาภายในที่สถาบันอุดมศึกษาเลือกใช้ต้องสนองต่อเจตนารมณ์ของสถาบันอุดมศึกษาและกฎกระทรวงว่าด้วยระบบหลักเกณฑ์ และวิธีการประกันคุณภาพการศึกษา พ.ศ. ๒๕๕๓ อาจเป็นระบบที่คณะกรรมการประกันคุณภาพภายในระดับอุดมศึกษาพัฒนาขึ้น หรือเป็นระบบที่เป็นที่ยอมรับในระดับสากลที่สามารถประกันคุณภาพ ได้ตั้งแต่ระดับหลักสูตร คณะและสถาบัน เช่น ระบบ AUN - QA หรือ ระบบ EdPEX หรือเป็นระบบที่สถาบันอุดมศึกษาพัฒนาขึ้นเอง ทั้งนี้โดยผ่านการพิจารณาจากสภา

สถาบันและเสนอคณะกรรมการประกันคุณภาพในระดับอุดมศึกษา พิจารณาให้ความเห็นชอบ ซึ่งสถาบันอุดมศึกษาต้องรายงานผลการประเมินคุณภาพภายในต่อต้นสังกัด เพื่อพิจารณาและเปิดเผยต่อสาธารณะ เพื่อให้เป็นไปตามมาตรา ๔๘ แห่งพระราชบัญญัติการศึกษาแห่งชาติ พ.ศ. ๒๕๔๒ แก้ไขเพิ่มเติม (ฉบับที่ ๒) พ.ศ. ๒๕๔๕ และ (ฉบับที่ ๓) พ.ศ. ๒๕๕๓ และข้อ ๖ แห่งกฎกระทรวงว่าด้วยระบบ หลักเกณฑ์ และ วิธีการประกันคุณภาพการศึกษา พ.ศ. ๒๕๕๓

๓. กระบวนการและวิธีการประกันคุณภาพการศึกษาภายใน (ปีการศึกษา ๒๕๕๗-๒๕๖๑)

เพื่อให้การประกันคุณภาพการศึกษาเกิดประโยชน์ จึงควรมีแนวทางการจัดกระบวนการประกันคุณภาพการศึกษาภายในตามวงจรคุณภาพ ประกอบด้วย ๔ ขั้นตอน คือ การวางแผน (Plan) การดำเนินงานและเก็บข้อมูล (Do) การประเมินคุณภาพ (Check / Study) และการเสนอแนวทางการปรับปรุง (Act) โดยมีรายละเอียดดังนี้

P = เริ่มกระบวนการวางแผนการประเมินตั้งแต่ต้นปีการศึกษา โดยนำผลการประเมินปีก่อนหน้า นี้มาใช้เป็นข้อมูลในการวางแผนโดยต้องเก็บข้อมูลตั้งแต่เดือนมิถุนายน กรณีใช้ระบบเปิด-ปิดภาคการศึกษาแบบเดิมหรือตั้งแต่เดือนสิงหาคม กรณีใช้ระบบเปิด-ปิดภาคการศึกษาตามอาเซียน

D = ดำเนินงานและเก็บข้อมูลบันทึกผลการดำเนินงานตั้งแต่ต้นปีการศึกษา คือเดือนที่ ๑ – เดือนที่ ๑๒ ของปีการศึกษา (เดือนมิถุนายน – พฤษภาคม ปีถัดไป หรือเดือนสิงหาคม – กรกฎาคม ปีถัดไป)

C/S = ดำเนินการประเมินคุณภาพในระดับหลักสูตร คณะ และสถาบัน ระหว่างเดือนมิถุนายน – สิงหาคม หรือเดือนสิงหาคม – ตุลาคม ของปีการศึกษาถัดไป

A = วางแผนปรับปรุงและดำเนินการปรับปรุงตามผลการประเมิน โดยคณะกรรมการบริหาร ระดับหลักสูตร ระดับคณะ และระดับสถาบัน โดยนำข้อเสนอแนะและผลการประเมินของคณะกรรมการประเมินคุณภาพภายในมาวางแผนปรับปรุงการดำเนินงาน (รวมทั้งข้อเสนอแนะของสภามหาวิทยาลัย) มาจัดทำแผนปฏิบัติการประจำปี และเสนอตั้งงบประมาณปีถัดไป หรือจัดทำโครงการพัฒนาและเสนอใช้งบประมาณกลางปีหรืองบประมาณพิเศษก็ได้

วิธีการประกันคุณภาพภายใน กำหนดไว้ดังนี้

๑. สถาบันวางแผนการประกันคุณภาพการศึกษาภายในประจำปีการศึกษาใหม่
๒. สถาบันเก็บข้อมูลระยะ ๑๒ เดือนตามตัวบ่งชี้ที่ได้ประกาศใช้บนระบบ CHE QA Online และ ให้มีการประเมินคุณภาพการศึกษาภายในเป็นประจำทุกปีทั้งระดับหลักสูตร คณะวิชา และสถาบัน
๓. หลักสูตรเตรียมการประเมินตนเองระดับหลักสูตรและจัดทำรายงานการประเมินตนเองระดับ หลักสูตร ผ่านระบบ CHE QA Online
๔. คณะหรือหน่วยงานเทียบเท่า นำผลการประเมินระดับหลักสูตรมาจัดทำรายงานการประเมินตนเองระดับคณะ
๕. คณะหรือหน่วยงานเทียบเท่าประเมินตนเองบนระบบ CHE QA Online และยืนยันผลการประเมินหลักสูตรที่ได้ประเมินไปแล้ว
๖. สถาบันนำผลการประเมินระดับหลักสูตร ผลการประเมินระดับคณะวิชา มาจัดทำรายงานการประเมินตนเองระดับสถาบัน
๗. สถาบันประเมินตนเองบนระบบ CHE QA Online และยืนยันผลการประเมินตนเองระดับหลักสูตร คณะวิชา พร้อมนำผลการประเมินเสนอสภาสถาบันเพื่อพิจารณาวางแผนพัฒนาสถาบันในปีการศึกษาถัดไป

๘. ผู้บริหารสถาบันอุดมศึกษานำผลการประเมินและข้อเสนอแนะของคณะกรรมการประเมินคุณภาพภายในที่สถาบันแต่งตั้ง (รวมทั้งข้อเสนอแนะของสภาสถาบัน) มาวางแผนปรับปรุงการดำเนินงานแผนปฏิบัติการประจำปีและแผนกลยุทธ์

๙. ส่งรายงานประจำปีที่เป็นรายงานการประเมินคุณภาพภายใน ผ่านระบบ CHE QA Online ภายใน ๑๒๐ วันนับจากสิ้นปีการศึกษา

สถาบันอุดมศึกษาต้องมีการประเมินตนเองตามตัวบ่งชี้และเกณฑ์การประกันคุณภาพภายในทุกปีการศึกษา ทั้งระดับหลักสูตร ระดับคณะ และระดับสถาบันตามลำดับ โดยสถาบันอุดมศึกษาเป็นผู้แต่งตั้งคณะกรรมการประเมินและส่งผลการประเมินให้สำนักงานคณะกรรมการการอุดมศึกษาทราบผ่านระบบฐานข้อมูลด้านการประกันคุณภาพ (CHE QA Online) ทั้งนี้คณะกรรมการประเมินคุณภาพภายในระดับหลักสูตร ๑ ชุด อาจประเมินได้มากกว่าหนึ่งหลักสูตรหากเป็นหลักสูตรในสาขาวิชาเดียวกัน เช่น หลักสูตรสาขาวิชาเดียวกันทั้งในระดับปริญญาตรี และบัณฑิตศึกษา

ในกรณีที่ต้องการเผยแพร่หลักสูตรที่มีคุณภาพและมาตรฐานตามกรอบมาตรฐานคุณวุฒิ ระดับอุดมศึกษา แห่งชาติ พ.ศ. ๒๕๕๒ องค์ประกอบของคณะกรรมการประเมินคุณภาพการศึกษาภายใน ระดับหลักสูตร กำหนดไว้ ดังนี้

- ผู้ทรงคุณวุฒิจำนวนอย่างน้อย ๓ คน โดยเกินกว่ากึ่งหนึ่งเป็นผู้ทรงคุณวุฒิภายนอกสถาบัน และอย่างน้อยหนึ่งคนต้องมีคุณวุฒิตรงกับสาขาวิชาที่ขอรับการประเมิน
 - ประธานกรรมการเป็นผู้ทรงคุณวุฒิภายนอกสถาบัน
- ทั้งนี้ คณะกรรมการทุกคนต้องเป็นผู้ที่ขึ้นทะเบียนผู้ประเมินคุณภาพภายในระดับหลักสูตร ของสำนักงานคณะกรรมการการอุดมศึกษา

คุณสมบัติเฉพาะของคณะกรรมการประเมินคุณภาพภายใน ระดับหลักสูตร ของแต่ละระดับการศึกษา เป็นดังนี้

- ระดับปริญญาตรี คณะกรรมการมีคุณวุฒิปริญญาโทขึ้นไปหรือดำรงตำแหน่งทางวิชาการ ระดับผู้ช่วยศาสตราจารย์ขึ้นไป
- ระดับปริญญาโท คณะกรรมการมีคุณวุฒิปริญญาเอกหรือดำรงตำแหน่งทางวิชาการ ระดับรองศาสตราจารย์ขึ้นไป
- ระดับปริญญาเอก คณะกรรมการมีคุณวุฒิปริญญาเอกหรือดำรงตำแหน่งทางวิชาการระดับศาสตราจารย์ขึ้นไป

ในกรณีที่ประสงค์นำผลการประกันคุณภาพการศึกษาภายในระดับอุดมศึกษาในระดับสถาบัน ไปใช้ในการประเมินผลการปฏิบัติราชการตามคำรับรองการปฏิบัติราชการของสถาบันอุดมศึกษา ของสำนักงานคณะกรรมการพัฒนาระบบราชการ องค์ประกอบของคณะกรรมการประเมินคุณภาพการศึกษาภายในระดับอุดมศึกษาระดับสถาบันกำหนดไว้ดังนี้

- ผู้ทรงคุณวุฒิ จำนวนอย่างน้อย ๕ คน ทั้งนี้ ขึ้นอยู่กับขนาดของสถาบัน
- ประธานกรรมการประเมินฯ เป็นผู้ประเมินจากภายนอกสถาบัน ที่ขึ้นทะเบียนประธานคณะกรรมการประเมินคุณภาพการศึกษาภายในของสำนักงานคณะกรรมการการอุดมศึกษา
- กรรมการ เป็นผู้ประเมินจากภายนอกสถาบันที่ผ่านการฝึกอบรมหลักสูตรผู้ประเมินของ สกอ. อย่างน้อยร้อยละ ๕๐ ส่วนผู้ประเมินจากภายในสถาบันต้องผ่านการฝึกอบรมหลักสูตรผู้ประเมินของ สกอ. หรือที่สถาบันจัดฝึกอบรมให้โดยใช้หลักสูตรของสำนักงานคณะกรรมการการอุดมศึกษา

คุณสมบัติเฉพาะของคณะกรรมการประเมินคุณภาพภายใน ระดับสถาบัน เป็นดังนี้

๑. ประธานกรรมการ

- ผู้ที่เป็นหรือเคยเป็นผู้บริหารระดับคณบดีหรือเทียบเท่าขึ้นไป และมีประสบการณ์เป็นผู้ประเมินคุณภาพการศึกษา ระดับอุดมศึกษา ในระดับคณะหรือเทียบเท่า หรือ
- ผู้ที่มีตำแหน่งทางวิชาการระดับผู้ช่วยศาสตราจารย์ขึ้นไป และมีประสบการณ์เป็นผู้ประเมินคุณภาพการศึกษา ระดับอุดมศึกษา ในระดับคณะหรือเทียบเท่าขึ้นไป หรือ
- ผู้ที่สำนักงานคณะกรรมการการอุดมศึกษาพิจารณาแล้วว่ามีความเหมาะสม

๒. กรรมการ

- กรณีเป็นอาจารย์ ต้องทำหน้าที่เป็นอาจารย์ประจำมาแล้วไม่น้อยกว่า ๒ ปี
- กรณีเป็นฝ่ายสนับสนุน ต้องทำหน้าที่ในระดับผู้อำนวยการหน่วยงานขึ้นไปมาแล้ว ไม่น้อยกว่า

๒ ปี

สำนักงานคณะกรรมการการอุดมศึกษาจะดำเนินการติดตามตรวจสอบความก้าวหน้าของการปฏิบัติตามแผนการพัฒนาคุณภาพการศึกษา อย่างน้อยหนึ่งครั้งในทุกสามปี และแจ้งผลให้สถานศึกษาทราบ รวมทั้งเปิดเผยผลการติดตามตรวจสอบคุณภาพการศึกษาต่อสาธารณชน เพื่อให้เป็นไปตามข้อ ๓๖ แห่งกฎกระทรวงว่าด้วยระบบหลักเกณฑ์ และวิธีการประกันคุณภาพการศึกษา พ.ศ. ๒๕๕๓

บทที่ ๓

การประกันคุณภาพการศึกษาภายใน ระดับสำนักหรือหน่วยงานเทียบเท่า ของมหาวิทยาลัยอุบลราชธานี

๑. หลักการและเหตุผล

สำนักงานคณะกรรมการการอุดมศึกษา ได้พัฒนากระบวนการประกันคุณภาพให้มีความสอดคล้องกับบริบทที่เปลี่ยนแปลงไปภายใต้เงื่อนไขต่างๆ ประกอบด้วย กรอบแผนอุดมศึกษาระยะยาว ๑๕ ปี กฎกระทรวงว่าด้วยระบบหลักเกณฑ์และวิธีการประกันคุณภาพการศึกษาภายใน สถานศึกษา พ.ศ. ๒๕๕๓ กรอบมาตรฐานคุณวุฒิระดับอุดมศึกษาแห่งชาติ พระราชบัญญัติการศึกษาแห่งชาติ พ.ศ. ๒๕๔๒ แก้ไขเพิ่มเติม ฉบับที่ ๒ พ.ศ. ๒๕๔๕ รวมทั้งการประเมินคุณภาพภายนอกรอบสาม ของสำนักงานรับรองมาตรฐานและประเมินคุณภาพการศึกษา (สมศ.) โดยจัดทำเป็นคู่มือการประกันคุณภาพการศึกษาระดับอุดมศึกษา พ.ศ. ๒๕๕๓ (ฉบับเดือนกรกฎาคม ๒๕๕๓)

มหาวิทยาลัยอุบลราชธานี โดยคณะกรรมการประกันคุณภาพ แต่งตั้งโดยสภามหาวิทยาลัย และคณะทำงานประกันคุณภาพมหาวิทยาลัยอุบลราชธานี ได้พัฒนาแนวทางการดำเนินงานประกันคุณภาพภายใน ระดับสำนัก/หน่วยงานเทียบเท่า ประจำปีการศึกษา ๒๕๕๗ เพื่อให้สอดคล้องตามที่สำนักงานคณะกรรมการการอุดมศึกษา กำหนดโดยคณะกรรมการบริหารมหาวิทยาลัยมีมติเห็นชอบแนวทางการดำเนินงานดังกล่าว ในการประชุมครั้งที่ ๑/๒๕๕๘ วันที่ ๑๔ มกราคม ๒๕๕๘

แนวทางการดำเนินงานประกันคุณภาพภายใน ระดับสำนัก/หน่วยงานเทียบเท่า ประจำปีการศึกษา ๒๕๕๗ มุ่งพัฒนาคุณภาพให้สอดคล้องกับจุดเน้นของมหาวิทยาลัย และมุ่งพัฒนาคุณภาพเพื่อก้าวสู่การเป็นสถาบันที่ยอมรับในระดับภูมิภาคและนานาชาติ

๒. วัตถุประสงค์

เพื่อให้สำนักหรือหน่วยงานเทียบเท่า ได้พัฒนาคุณภาพตามระบบและกลไกการประกันคุณภาพภายในที่มหาวิทยาลัยพัฒนาขึ้น เพื่อให้มีความสอดคล้องกับแนวทางการดำเนินงานที่สำนักงานคณะกรรมการการอุดมศึกษา กำหนดไว้ในคู่มือประกันคุณภาพภายใน ระดับอุดมศึกษา พ.ศ. ๒๕๕๓ (ฉบับเดือนกรกฎาคม ๒๕๕๓) ซึ่งแนวทางการดำเนินงานและพัฒนาคุณภาพการศึกษาดังกล่าว สอดคล้องกับบริบทที่เปลี่ยนแปลงไป และความเคลื่อนไหวด้านคุณภาพและมาตรฐานการศึกษาระดับอุดมศึกษาต่างๆ อาทิ กรอบแผนอุดมศึกษาระยะยาว ๑๕ ปี ฉบับที่ ๒ (พ.ศ. ๒๕๕๑-๒๕๖๕) กฎกระทรวงว่าด้วยระบบ หลักเกณฑ์ และวิธีการประกันคุณภาพการศึกษาภายใน พ.ศ. ๒๕๕๓ ประกาศกระทรวงศึกษาธิการ เรื่อง มาตรฐานสถาบันอุดมศึกษา กรอบมาตรฐานคุณวุฒิระดับอุดมศึกษาแห่งชาติ รวมทั้งการประเมินคุณภาพภายนอกรอบสามที่จะเริ่มต้นในปีงบประมาณ ๒๕๕๔ จนถึงปีงบประมาณ ๒๕๕๘

การจัดกระบวนการประกันคุณภาพการศึกษาภายใน จุดมุ่งหมายของการประกันคุณภาพการศึกษาภายในสำนักหรือหน่วยงานเทียบเท่า เพื่อการควบคุมคุณภาพ การติดตามตรวจสอบคุณภาพและการพัฒนาคุณภาพในระดับสำนักหรือหน่วยงานเทียบเท่า ตามระบบและกลไกที่ได้กำหนดขึ้น เพื่อให้สถาบันได้ทราบสภาพที่แท้จริง อันจะนำไปสู่การกำหนดแนวทางและพัฒนาคุณภาพตามเกณฑ์และมาตรฐานที่ตั้งไว้อย่างต่อเนื่อง แนวทางการจัดกระบวนการประกันคุณภาพการศึกษาภายใน แยกออกเป็น ๔ ขั้นตอน ตามระบบวงจรการพัฒนาคุณภาพ

PDCA / PDSA คือ การวางแผน (Plan) การดำเนินงานและเก็บข้อมูล (Do) การประเมินคุณภาพ (Check / Study) และการเสนอแนวทางการปรับปรุง (Act)

๓. วงรอบการประเมิน

ปีงบประมาณ พ.ศ. ๒๕๕๙ (๑ ตุลาคม ๒๕๕๘ ถึง ๓๐ กันยายน ๒๕๕๙)

๔. แนวทางการพัฒนาตัวบ่งชี้เพื่อการประกันคุณภาพภายใน ระดับสำนักหรือหน่วยงานเทียบเท่าของมหาวิทยาลัยอุบลราชธานี

สำนักหรือหน่วยงานเทียบเท่า พัฒนาตัวบ่งชี้เพื่อการประกันคุณภาพภายใน ปีงบประมาณ พ.ศ. ๒๕๕๙ ภายใต้องค์ประกอบ ๒ ด้าน ที่มีความครอบคลุมพันธกิจหลักและพันธกิจสนับสนุน และมีความสอดคล้องกับหลักเกณฑ์แห่งกฎกระทรวงว่าด้วยเรื่องระบบ หลักเกณฑ์ และวิธีการประกันคุณภาพการศึกษา พ.ศ. ๒๕๕๓ รวมทั้งแนวทางการดำเนินงานที่กำหนดไว้ในคู่มือการประกันคุณภาพการศึกษาภายในสถานศึกษาระดับอุดมศึกษา พ.ศ. ๒๕๕๓ ของสำนักงานคณะกรรมการการอุดมศึกษา (สกอ.) โดยในระดับสำนักหรือหน่วยงานเทียบเท่า จำนวน ๒ องค์ประกอบ ๑๐ ตัวบ่งชี้ ประกอบด้วยตัวบ่งชี้ของ (สกอ.) ๘ ตัวบ่งชี้ และตัวบ่งชี้ที่หน่วยงานกำหนดเพิ่มตามพันธกิจและสะท้อนอัตลักษณ์ อย่างน้อย ๒ ตัวบ่งชี้

๕. แผนการดำเนินงานประกันคุณภาพภายใน ระดับสำนักหรือหน่วยงานเทียบเท่า ปีการศึกษา ๒๕๕๗

ลำดับ	กิจกรรม	ระยะเวลาดำเนินงาน ปีการศึกษา ๒๕๕๘															หมายเหตุ		
		ระยะเวลาดำเนินงาน ปีงบประมาณ พ.ศ. ๒๕๕๙																	
		ส.ค.	ก.ย.	ต.ค.	พ.ย.	ธ.ค.	ม.ค.	ก.พ.	มี.ค.	เม.ย.	พ.ค.	มิ.ย.	ก.ค.	ส.ค.	ก.ย.	ต.ค.		พ.ย.	ธ.ค.
ระบบและกลไกการประกันคุณภาพ																			
๑	สำนัก/หน่วยงานเทียบเท่า กำหนดตัวบ่งชี้ การประกันคุณภาพภายใน และกำหนดค่า เป้าหมาย						■	■											
๒	จัดทำคู่มือการประกันคุณภาพภายใน สำนัก/หน่วยงานเทียบเท่า						■	■	■										
๓	เผยแพร่คู่มือการประกันคุณภาพภายใน สำนัก/หน่วยงานเทียบเท่า								■										
การสร้างใจ																			
๔	จัดประชุมชี้แจงแนวทางการประกันคุณภาพ ภายใน สำนัก/หน่วยงานเทียบเท่า									■									
๕	ส่งเสริมและเผยแพร่สร้างใจ เช่น ข่าวประชาสัมพันธ์ เว็บไซต์ ประชุมสร้าง ใจความเข้าใจการดำเนินงาน			■	■	■	■	■	■	■	■	■	■	■	■	■	■		
การติดตามผลการดำเนินงาน																			
๖	ติดตามผลการดำเนินงานตามตัวบ่งชี้ สำนัก/ หน่วยงานเทียบเท่า รอบ ๓ / ๖ / ๙ /๑๒ เดือน พร้อมส่งเอกสารหลักฐานผ่านระบบ E-document			■			■			■			■						
๗	ผลการดำเนินงานตามตัวบ่งชี้ สำนัก/ หน่วยงานเทียบเท่า รอบ ๓ / ๖ / ๙ /๑๒			■			■			■			■						

ลำดับ	กิจกรรม	ระยะเวลาดำเนินงาน ปีการศึกษา ๒๕๕๘																	หมายเหตุ
		ระยะเวลาดำเนินงาน ปีงบประมาณ พ.ศ. ๒๕๕๙																	
		ส.ค.	ก.ย.	ต.ค.	พ.ย.	ธ.ค.	ม.ค.	ก.พ.	มี.ค.	เม.ย.	พ.ค.	มิ.ย.	ก.ค.	ส.ค.	ก.ย.	ต.ค.	พ.ย.	ธ.ค.	
	เดือนต่อที่ประชุมคณะกรรมการประจำสำนัก																		
๘	ประชุม ค.กก. QA ระดับมหาวิทยาลัย	█	█	█	█	█	█	█	█	█	█	█							- เพื่อร่วมพัฒนาการดำเนินงานด้านการประกันคุณภาพ
๙	จัดทำรายงาน SAR													█	█				
๑๐	เสนอรายงาน SAR ต่อคณะกรรมการประจำสำนัก													█	█				
๑๑	ติดตามจัดเตรียมเอกสารและหลักฐานประกอบการตรวจประเมิน														█				
การตรวจสอบ/ประเมินและรายงานผล																			
๑๒	คณะส่งเล่มรายงาน SAR สำนัก/หน่วยงานเทียบเท่า และรายงานในระบบ E-document ก่อนการประเมินอย่างน้อย ๗ วัน)													█	█				
๑๓	ตรวจประเมินคุณภาพภายใน สำนัก/หน่วยงานเทียบเท่า และรายงานผลประเมินในระบบ													█	█				
การนำผลการประเมินไปปรับปรุง																			

คู่มือแนวทางการดำเนินงานประกันคุณภาพการศึกษาภายใน ระดับสำนักหรือหน่วยงานเทียบเท่า
ปีงบประมาณ พ.ศ. ๒๕๕๙

ลำดับ	กิจกรรม	ระยะเวลาดำเนินงาน ปีการศึกษา ๒๕๕๘															หมายเหตุ			
		ระยะเวลาดำเนินงาน ปีงบประมาณ พ.ศ. ๒๕๕๙																		
		ส.ค.	ก.ย.	ต.ค.	พ.ย.	ธ.ค.	ม.ค.	ก.พ.	มี.ค.	เม.ย.	พ.ค.	มิ.ย.	ก.ค.	ส.ค.	ก.ย.	ต.ค.		พ.ย.	ธ.ค.	
๑๔	ระดับคณะ/สำนัก นำผลประเมินฯ ไปจัดทำแผนพัฒนาคุณภาพ (Improvement Plan)																█	█		

บทที่ ๔

นิยามศัพท์ที่ใช้ในตัวบ่งชี้

แนวปฏิบัติที่ดี หมายถึง วิธีปฏิบัติหรือขั้นตอนการปฏิบัติที่ทำให้องค์การประสบความสำเร็จหรือสู่ความเป็นเลิศ ตามเป้าหมายเป็นที่ยอมรับในวงวิชาการหรือวิชาชีพนั้นๆ มีหลักฐานของความสำเร็จปรากฏชัดเจน โดยมีการสรุปวิธีปฏิบัติ หรือขั้นตอนการปฏิบัติ ตลอดจนความรู้และประสบการณ์ บันทึกเป็นเอกสาร เผยแพร่ให้หน่วยงานภายในหรือภายนอกสามารถนำไปใช้ประโยชน์ได้

ผู้มีส่วนได้ส่วนเสีย (Stakeholders) หมายถึง กลุ่มคนต่างๆ ที่ได้รับผลกระทบ หรืออาจได้รับผลกระทบจากการดำเนินการและความสำเร็จของสถาบัน ตัวอย่างของกลุ่มผู้มีส่วนได้ส่วนเสียที่สำคัญ เช่น นักศึกษา ผู้ปกครอง สมาคม ผู้ปกครอง ผู้ปฏิบัติงาน คู่ความร่วมมือทั้งที่เป็นทางการและไม่เป็นทางการ คณะกรรมการกำกับดูแลสถาบันในด้านต่างๆ ศิษย์เก่า นายจ้าง สถาบันการศึกษาอื่นๆ องค์กรที่ทำหน้าที่กำกับดูแลกฎ ระเบียบ องค์กรที่ให้เงินสนับสนุน ผู้เสียภาษี ผู้กำหนดนโยบาย ผู้ส่งมอบ ตลอดจนชุมชนในท้องถิ่นและชุมชนวิชาการหรือวิชาชีพ

แผนกลยุทธ์ หมายถึง แผนระยะยาวของสถาบันโดยทั่วไปมักใช้เวลา ๕ ปี เป็นแผนที่กำหนดทิศทาง การพัฒนาของสถาบัน แผนกลยุทธ์ประกอบไปด้วยวิสัยทัศน์ พันธกิจ เป้าประสงค์ วัตถุประสงค์ ผลการวิเคราะห์จุดแข็ง จุดอ่อน โอกาสและภัยคุกคาม กลยุทธ์ต่างๆ ของสถาบัน ครอบคลุมทุกภารกิจของสถาบัน มีการกำหนดตัวบ่งชี้ความสำเร็จของแต่ละกลยุทธ์และค่าเป้าหมายของตัวบ่งชี้เพื่อวัดระดับความสำเร็จของการดำเนินงานตามกลยุทธ์ โดยสถาบัน นำแผนกลยุทธ์มาจัดทำแผนดำเนินงานหรือแผนปฏิบัติการประจำปี

แผนปฏิบัติการประจำปี หมายถึง แผนระยะสั้นที่มีระยะเวลาในการดำเนินงานภายใน ๑ ปี เป็นแผนที่ถ่ายทอดแผนกลยุทธ์ลงสู่ภาคปฏิบัติ เพื่อให้เกิดการดำเนินงานจริงตามกลยุทธ์ ประกอบด้วย โครงการหรือกิจกรรมต่างๆ ที่จะต้องดำเนินการในปีนั้นๆ เพื่อให้บรรลุเป้าหมายตามแผนกลยุทธ์ ตัวบ่งชี้ความสำเร็จของโครงการหรือกิจกรรม ค่าเป้าหมายของตัวบ่งชี้เหล่านั้น รวมทั้งมีการระบุผู้รับผิดชอบหลักหรือหัวหน้าโครงการ งบประมาณในการดำเนินการ รายละเอียดและทรัพยากรที่ต้องใช้ในการดำเนินโครงการที่ชัดเจน

ระบบ หมายถึง ขั้นตอนการปฏิบัติงานที่มีการกำหนดอย่างชัดเจนว่าต้องทำอะไรบ้างเพื่อให้ได้ผลออกมาตามที่ต้องการ ขั้นตอนการปฏิบัติงานจะต้องปรากฏให้ทราบโดยทั่วกันไม่ว่าจะอยู่ในรูปของเอกสารหรือสื่ออิเล็กทรอนิกส์หรือโดยวิธีการอื่นๆ องค์ประกอบของระบบ ประกอบด้วย ปัจจัยนำเข้า กระบวนการ ผลผลิต และข้อมูลป้อนกลับ ซึ่งมีความสัมพันธ์เชื่อมโยงกัน

กลไก หมายถึง สิ่งที่ทำให้ระบบมีการขับเคลื่อนหรือดำเนินอยู่ได้ โดยมีการจัดสรรทรัพยากรมีการจัดองค์การหน่วยงานหรือกลุ่มบุคคลเป็นผู้ดำเนินงาน

หลักธรรมาภิบาล หมายถึง การปกครอง การบริหาร การจัดการ การควบคุม ดูแลกิจการต่างๆ ให้เป็นไปในครรลองธรรม นอกจากนี้ยังหมายถึงการบริหารจัดการที่ดี ซึ่งสามารถนำไปใช้ได้ทั้งภาครัฐและเอกชน ธรรมที่ใช้ในการบริหารงานนี้มีความหมายอย่างกว้างขวาง กล่าวคือหาได้มีความหมายเพียงหลักธรรมทางศาสนาเท่านั้น แต่รวมถึงศีลธรรม คุณธรรม

คู่มือแนวทางการดำเนินงานประกันคุณภาพการศึกษาภายใน ระดับสำนักหรือหน่วยงานเทียบเท่า

ปีงบประมาณ พ.ศ. ๒๕๕๙

จริยธรรมและความถูกต้องชอบธรรมทั้งปวง ซึ่งวิญญูชนพึงมีและพึงประพฤติปฏิบัติ อาทิ ความโปร่งใส ตรวจสอบได้ การปราศจากการแทรกแซงจากองค์การภายนอก เป็นต้น

หลักธรรมาภิบาลของการบริหารกิจการบ้านเมืองที่ดี (Good Governance) ที่เหมาะสมจะนำมาปรับใช้ในภาครัฐมี ๑๐ องค์ประกอบ ดังนี้

๑. หลักประสิทธิผล (Effectiveness) คือ ผลการปฏิบัติราชการที่บรรลุวัตถุประสงค์และเป้าหมายของแผนการปฏิบัติราชการตามที่ได้รับงบประมาณมาดำเนินการรวมถึงสามารถเทียบเคียงกับส่วนราชการหรือหน่วยงานที่มีภารกิจคล้ายคลึงกันและมีผลการปฏิบัติงานในระดับชั้นนำของประเทศเพื่อให้เกิดประโยชน์สุขต่อประชาชน โดยการปฏิบัติราชการจะต้องมีทิศทางยุทธศาสตร์ และเป้าประสงค์ที่ชัดเจนมีกระบวนการปฏิบัติงานและระบบงานที่เป็นมาตรฐาน รวมถึงมีการติดตามประเมินผลและพัฒนา ปรับปรุงอย่างต่อเนื่องและเป็นระบบ

๒. หลักประสิทธิภาพ (Efficiency) คือ การบริหารราชการตามแนวทางการกำกับดูแลที่ดีที่มีการออกแบบกระบวนการปฏิบัติงานโดยใช้เทคนิคและเครื่องมือการบริหารจัดการที่เหมาะสมให้องค์การสามารถใช้ทรัพยากรทั้งด้านต้นทุน แรงงานและระยะเวลาให้เกิดประโยชน์สูงสุดต่อการพัฒนาขีดความสามารถในการปฏิบัติราชการตามภารกิจเพื่อตอบสนองความต้องการของประชาชนและผู้มีส่วนได้ส่วนเสียทุกกลุ่ม

๓. หลักการตอบสนอง (Responsiveness) คือ การให้บริการที่สามารถดำเนินการได้ภายในระยะเวลาที่กำหนด และสร้างความเชื่อมั่น ความไว้วางใจ รวมถึงตอบสนองความคาดหวังหรือความต้องการของประชาชนผู้รับบริการ และผู้มีส่วนได้ส่วนเสียที่มีความหลากหลายและมีความแตกต่าง

๔. หลักการรับผิดชอบ (Accountability) คือ การแสดงความรับผิดชอบในการปฏิบัติหน้าที่และผลงานต่อเป้าหมายที่กำหนดไว้ โดยความรับผิดชอบนั้นควรอยู่ในระดับที่สนองต่อความคาดหวังของสาธารณะรวมทั้งการแสดงความสำคัญในการรับผิดชอบต่อปัญหาสาธารณะ

๕. หลักความโปร่งใส (Transparency) คือ กระบวนการเปิดเผยอย่างตรงไปตรงมา ชี้แจงได้เมื่อมีข้อสงสัยและสามารถเข้าถึงข้อมูลข่าวสารอันไม่ต้องห้ามตามกฎหมายได้อย่างเสรี โดยประชาชนสามารถรู้ทุกขั้นตอนในการดำเนินกิจกรรมหรือกระบวนการต่างๆ และสามารถตรวจสอบได้

๖. หลักการมีส่วนร่วม (Participation) คือ กระบวนการที่ข้าราชการ ประชาชนและผู้มีส่วนได้ส่วนเสียทุกกลุ่มมีโอกาสได้เข้าร่วมในการรับรู้ เรียนรู้ ทำความเข้าใจร่วมแสดงทัศนะ ร่วมเสนอปัญหาหรือ ประเด็นที่สำคัญที่เกี่ยวข้องร่วมคิดแนวทางร่วมการแก้ไขปัญหา ร่วมในกระบวนการตัดสินใจ และร่วมกระบวนการพัฒนาในฐานะหุ้นส่วนการพัฒนา

๗. หลักการกระจายอำนาจ (Decentralization) คือ การถ่ายโอนอำนาจการตัดสินใจ ทรัพยากร และภารกิจจากส่วนราชการส่วนกลางให้แก่หน่วยการปกครองอื่นๆ (ราชการบริหารส่วนท้องถิ่น) และภาคประชาชนดำเนินการแทนโดยมีอิสระตามสมควร รวมถึงการมอบอำนาจและความรับผิดชอบในการตัดสินใจและการดำเนินการให้แก่บุคลากร โดยมุ่งเน้นการสร้างควมพึงพอใจในการให้บริการต่อผู้รับบริการและผู้มีส่วนได้ส่วนเสีย การปรับปรุงกระบวนการและเพิ่มผลผลิตภาพเพื่อผลการดำเนินงานที่ดีของส่วนราชการ

๘. หลักนิติธรรม (Rule of Law) คือ การใช้อำนาจของกฎหมาย กฎระเบียบ ข้อบังคับในการบริหารราชการด้วยความเป็นธรรม ไม่เลือกปฏิบัติ และคำนึงถึงสิทธิเสรีภาพของผู้มีส่วนได้ส่วนเสีย

๙. หลักความเสมอภาค (Equity) คือ การได้รับการปฏิบัติและได้รับการอย่างเท่าเทียมกันโดยไม่มีการแบ่งแยกด้าน ชายหรือหญิง ถิ่นกำเนิด เชื้อชาติ ภาษา เพศ อายุ ความพิการ สภาพทางกายหรือสุขภาพ สถานะของบุคคล ฐานะทางเศรษฐกิจและสังคม ความเชื่อทางศาสนา การศึกษา การฝึกอบรม และอื่นๆ

๑๐. หลักมุ่งเน้นฉันทามติ (Consensus Oriented) คือ การหาข้อตกลงทั่วไปภายในกลุ่มผู้มีส่วนได้ส่วนเสียที่เกี่ยวข้อง ซึ่งเป็นข้อตกลงที่เกิดจากการใช้กระบวนการเพื่อหาข้อคิดเห็นจากกลุ่มบุคคลที่ได้รับประโยชน์และเสียประโยชน์ โดยเฉพาะกลุ่มที่ได้รับผลกระทบโดยตรงซึ่งต้องไม่มีข้อคัดค้านที่ยุติไม่ได้ในประเด็นที่สำคัญ โดยฉันทามติไม่จำเป็นต้องหมายความว่าเห็นพ้องโดยเอกฉันท์

หน่วยตรวจสอบภายใน หมายถึง สำนักงานตรวจสอบภายใน มหาวิทยาลัยอุบลราชธานี รับผิดชอบงานด้านการตรวจสอบภายในองค์กร วางแผนการตรวจสอบ และจัดให้มีการปฏิบัติตามแผน สอบทานความถูกต้องเชื่อถือได้ของข้อมูลทาง การบัญชี และการเงินควบคุมดูแลการเก็บรักษา และการใช้ทรัพย์สิน ประเมินความเพียงพอ และความประสิทธิภาพในการควบคุมภายในของระบบต่างๆ รายงานผลการตรวจต่อคณะกรรมการตรวจสอบ เป็นต้น

หน่วยตรวจสอบภายนอก หมายถึง สำนักงานตรวจเงินแผ่นดิน

คณะกรรมการของสำนัก หมายถึง คณะกรรมการประจำสำนัก (สำนักงานอธิการบดี, สำนักวิทยบริการ, สำนักคอมพิวเตอร์และเครือข่าย) หรือคณะกรรมการสำนัก (สำนักบริหารทรัพย์สินและสิทธิประโยชน์) ซึ่งคณะกรรมการประจำสำนัก ที่ไม่มีผู้ทรงคุณวุฒิภายนอก ได้แก่ สำนักงานอธิการบดี และสำนักบริหารทรัพย์สินและสิทธิประโยชน์ ในส่วนผู้ทรงคุณวุฒิภายนอก ได้แก่ สำนักวิทยบริการ และสำนักคอมพิวเตอร์และเครือข่าย

นิยามศัพท์ของสำนักคอมพิวเตอร์และเครือข่าย

คณะกรรมการของสำนัก หมายถึง คณะกรรมการประจำสำนักคอมพิวเตอร์และเครือข่าย

ผู้บริหาร หมายถึง ผู้อำนวยการสำนักคอมพิวเตอร์และเครือข่าย

ระดับความสำเร็จของการบริหารจัดการให้บริการเครือข่ายไร้สาย หมายถึง การให้บริการเครือข่ายไร้สาย UBU-WiFi

มีระบบการประเมินความพึงพอใจของผู้ใช้งานระบบเครือข่าย หมายถึง การให้บริการเครือข่ายผ่านสายสัญญาณแบบแลน (LAN)

มีระบบการประเมินความพึงพอใจของผู้ใช้งานฐานข้อมูลกลางของมหาวิทยาลัย หมายถึง การประเมินระบบ ได้แก่ ระบบ UBUFMIS, ระบบบุคลากร(iUBU), ระบบฐานข้อมูลงานวิจัย และระบบ Reg

ระดับความสำเร็จของการพัฒนาระบบสารสนเทศเพื่อการบริหารจัดการ หมายถึง การพัฒนาระบบฐานข้อมูลเพื่อการบริหารจัดการของมหาวิทยาลัยอุบลราชธานี(ระบบบริการการศึกษา, ระบบรับสมัครออนไลน์)

เกณฑ์การประเมินที่อ้างอิงผลการประเมินตามตัวบ่งชี้สิ่งสนับสนุน ๖.๑ ได้แก่

๑. เกณฑ์การประเมินข้อ ๓ ตัวบ่งชี้ ๒.๓ ระดับความสำเร็จของการบริหารจัดการให้บริการเครือข่ายไร้สาย

๒. เกณฑ์การประเมินข้อ ๓ ตัวบ่งชี้ ๒.๗ มีระบบการประเมินความพึงพอใจของผู้ใช้งานระบบ
เครือข่าย

๓. เกณฑ์การประเมินข้อ ๓ ตัวบ่งชี้ ๒.๘ มีระบบการประเมินความพึงพอใจของผู้ใช้งานข้อมูลกลาง
ของมหาวิทยาลัย

นิยามศัพท์ของสำนักวิทยบริการ

ทรัพยากรสารสนเทศ (Information resources) หมายถึง สื่อหรือวัสดุที่ใช้บันทึกสารสนเทศต่างๆ ได้แก่
ความรู้ ข้อมูล ข่าวสาร ข้อเท็จจริงและความคิดต่างๆสามารถจำแนกออกได้เป็น ๓ ประเภท ได้แก่ วัสดุตีพิมพ์
วัสดุไม่ตีพิมพ์ และสื่ออิเล็กทรอนิกส์

บทที่ ๕

องค์ประกอบ ตัวบ่งชี้และเกณฑ์การประเมินระดับสำนักหรือหน่วยงานเทียบเท่า

๑. กำหนดตัวบ่งชี้เป็น ๒ ประเภท คือ ตัวบ่งชี้เชิงคุณภาพ และตัวบ่งชี้เชิงปริมาณ ดังนี้

๑.๑ **ตัวบ่งชี้เชิงคุณภาพ** ระบุเกณฑ์มาตรฐานเป็นข้อๆ กำหนดเกณฑ์การประเมินตัวบ่งชี้เป็น ๕ ระดับ มีค่าคะแนนตั้งแต่ ๑ – ๕ การประเมินจะนับจำนวนข้อและระบุว่าผลการดำเนินงาน ได้กี่ข้อ ได้คะแนนเท่าใด กรณีที่ไม่ดำเนินการใดๆ หรือดำเนินการไม่ครบที่จะได้ ๑ คะแนน ถือว่าได้ ๐ คะแนน

๑.๒ **ตัวบ่งชี้เชิงปริมาณ** อยู่ในรูปของร้อยละ หรือค่าเฉลี่ย กำหนดเกณฑ์การประเมินเป็นคะแนน ๑ – ๕ โดยเป็นค่าต่อเนื่อง (จุดทศนิยม) สำหรับการแปลงผลการดำเนินงานตามตัวบ่งชี้ ซึ่งอยู่ในรูปร้อยละหรือค่าเฉลี่ยเป็นคะแนนทำโดยการเทียบบัญญัติไตรยางค์ โดยที่แต่ละตัวบ่งชี้จะกำหนดค่าร้อยละ หรือค่าเฉลี่ยที่คิดเป็นคะแนน ๕ ไว้ ตัวอย่างเช่น

ตัวอย่างที่ ๑ ผลงานของผู้สำเร็จการศึกษาระดับปริญญาเอกที่ได้รับการตีพิมพ์หรือเผยแพร่ กำหนดค่าร้อยละ ๑๐๐ เป็นคะแนน ๕ ได้ผลการดำเนินงาน ร้อยละ ๘๙.๕๐

$$\begin{aligned} \text{คะแนนที่ได้} &= \frac{๘๙.๕๐}{๑๐๐} \times ๕ \\ &= ๔.๔๘ \end{aligned}$$

ตัวอย่างที่ ๒ งานวิจัยหรืองานสร้างสรรค์ที่นำไปใช้ประโยชน์ กำหนดค่าร้อยละ ๒๐ เป็นคะแนน ๕ ผลการดำเนินงานตามตัวบ่งชี้ได้ร้อยละ ๒๑.๙๙

$$\begin{aligned} \text{คะแนนที่ได้} &= \frac{๒๑.๙๙}{๒๐} \times ๕ = ๕.๕๐ \\ &= ๕.๐๐ \end{aligned}$$

ตัวอย่างที่ ๓ เงินสนับสนุนงานวิจัยและงานสร้างสรรค์ต่อจำนวนอาจารย์ประจำและนักวิจัยประจำ มีค่าเฉลี่ยจำนวนเงินวิจัยต่ออาจารย์ ๗๐,๐๐๐ บาทต่อคน เป็นค่าคะแนน ๕ ผลการดำเนินงานตามตัวบ่งชี้ ๖๕,๐๐๐ บาทต่อคน

$$\begin{aligned} \text{คะแนนที่ได้} &= \frac{๖๕,๐๐๐}{๗๐,๐๐๐} \times ๕ \\ &= ๔.๖๔ \end{aligned}$$

หลักการคำนวณการแปลงค่าร้อยละหรือค่าเฉลี่ยเป็นคะแนน สรุปได้ดังนี้

๑. ผลการดำเนินงานเท่ากับหรือสูงกว่าค่าร้อยละหรือค่าเฉลี่ยที่กำหนดให้เป็นคะแนน ๕ จะได้คะแนน ๕ (ตามตัวอย่างที่ ๒)

๒. ผลการดำเนินงานต่ำกว่าค่าร้อยละหรือค่าเฉลี่ยที่กำหนดให้เป็นคะแนน ๕ คำนวณคะแนนที่ได้ดังนี้

$$\text{คะแนนที่ได้} = \frac{\text{ค่าร้อยละหรือค่าเฉลี่ยที่ได้จากการดำเนินการ}}{\text{ค่าร้อยละหรือค่าเฉลี่ยที่กำหนดให้เป็นคะแนนเต็ม ๕ ของตัวบ่งชี้}} \times ๕$$

ข้อปฏิบัติเรื่องจุดศรียม

การคำนวณค่าร้อยละ ค่าเฉลี่ย และค่าคะแนน ให้ใช้ทศนิยม ๒ ตำแหน่ง โดยการปัดทศนิยมตำแหน่งที่ ๓ ตามหลักการปัดทศนิยม (ตั้งแต่เลข ๕ ขึ้นไปปัดขึ้น) เช่น

๕.๔๘๗๕	เป็น	๕.๕๐
๔.๖๔๒๘	เป็น	๔.๖๔
๘๘.๕๘๙๒	เป็น	๘๘.๕๙

การกำหนดเกณฑ์การประเมินตัวบ่งชี้

กำหนดเกณฑ์การประเมินตัวบ่งชี้เป็น ๕ ระดับ มีคะแนนตั้งแต่ ๑ ถึง ๕ กรณีที่ไม่ได้ดำเนินการใด ๆ หรือดำเนินการไม่ครบที่จะได้ ๑ คะแนน ให้ได้ ๐ คะแนน โดยมีความหมายของคะแนน ดังนี้

คะแนน ๐.๐๐ - ๑.๕๐ คะแนน	หมายถึง ต้องปรับปรุงเร่งด่วน
คะแนน ๑.๕๑ - ๒.๕๐ คะแนน	หมายถึง ต้องปรับปรุง
คะแนน ๒.๕๑ - ๓.๕๐ คะแนน	หมายถึง การดำเนินงานระดับพอใช้
คะแนน ๓.๕๑ - ๔.๕๐ คะแนน	หมายถึง การดำเนินงานระดับดี
คะแนน ๔.๕๑ - ๕.๐๐ คะแนน	หมายถึง การดำเนินงานระดับดีมาก

การประเมินผลการดำเนินงานเทียบกับเป้าหมาย

การประเมินเป้าหมายไม่มีการกำหนดค่าคะแนน พิจารณาจากผลการดำเนินงานในรอบปีที่ประเมินเปรียบเทียบกับเป้าหมายที่กำหนดไว้ ถ้าตัวบ่งชี้ใดมีผลการดำเนินงานเป็นไปตามเป้าหมายที่กำหนด หรือสูงกว่าเป้าหมาย ถือว่าการดำเนินงานบรรลุเป้าหมาย ทั้งนี้การกำหนดเป้าหมายไม่ควรกำหนดต่ำกว่าผลการดำเนินงานในปีที่ผ่านมา

๒. องค์ประกอบ ตัวบ่งชี้ และเกณฑ์การประเมิน

องค์ประกอบที่ ๑ การบริหารของสำนัก/หน่วยงานเทียบเท่าเพื่อการกำกับติดตามผลลัพธ์ตามพันธกิจ กลุ่มสถาบัน และเอกลักษณ์ของหน่วยงาน (เกณฑ์การประเมิน : ตามคู่มือประกันคุณภาพภายใน ของ สกอ. ปีการศึกษา ๒๕๕๓)

หลักการ

สถาบันอุดมศึกษาแต่ละแห่งมีปรัชญา ปณิธาน และจุดเน้นที่อาจแตกต่างกัน ดังนั้นจึงเป็นหน้าที่ที่สถาบันจะกำหนดวิสัยทัศน์ แผนกลยุทธ์และแผนปฏิบัติการประจำปีให้ชัดเจน และสอดคล้องกับปรัชญา ปณิธาน กฎหมาย และจุดเน้นของสถาบัน ที่สนับสนุนภารกิจของสถาบันอุดมศึกษาตามหลักการอุดมศึกษา มาตรฐานการศึกษาของชาติ มาตรฐานการอุดมศึกษา มาตรฐานวิชาชีพ (ถ้ามี) ตลอดจนสอดคล้องกับกรอบแผนอุดมศึกษาระยะยาว ๕ ปี ฉบับที่ ๒ (พ.ศ. ๒๕๕๑-๒๕๖๕) และการเปลี่ยนแปลงของกระแสโลก

ในกระบวนการกำหนดวิสัยทัศน์และแผนกลยุทธ์ สถานสถาบันเปิดโอกาสให้มีส่วนร่วมของสมาชิกทุกกลุ่มในสถาบัน และมีการถ่ายทอดวิสัยทัศน์และแผนกลยุทธ์ที่กำหนดแล้วให้รับทราบทั่วกันทั้งอาจารย์ เจ้าหน้าที่ นักศึกษา ตลอดจนผู้ที่มีส่วนได้ส่วนเสีย เช่น ผู้ปกครอง ชุมชน ผู้ใช้บริการและสังคมโดยรวม

มาตรฐานและเอกสารที่เกี่ยวข้อง

๑. พระราชบัญญัติการศึกษาแห่งชาติ พ.ศ. ๒๕๔๒ แก้ไขเพิ่มเติม (ฉบับที่ ๒) พ.ศ. ๒๕๔๕ สำนักงานเลขาธิการสภาการศึกษา
๒. พระราชบัญญัติสถาบันอุดมศึกษาของรัฐบาลและเอกชน
๓. กรอบแผนอุดมศึกษาระยะยาว ๑๕ ปี ฉบับที่ ๒ (พ.ศ. ๒๕๕๑-๒๕๖๕) สำนักงานคณะกรรมการการอุดมศึกษา
๔. มาตรฐานการศึกษาของชาติ พ.ศ. ๒๕๔๗ สำนักงานเลขาธิการสภาการศึกษา
๕. มาตรฐานการอุดมศึกษา พ.ศ. ๒๕๔๙ สำนักงานคณะกรรมการการอุดมศึกษา
๖. มาตรฐานสถาบันอุดมศึกษา พ.ศ. ๒๕๕๑ สำนักงานคณะกรรมการการอุดมศึกษา
๗. กรอบมาตรฐานคุณวุฒิระดับอุดมศึกษาแห่งชาติ พ.ศ. ๒๕๕๒ (Thai Qualification Framework for Higher Education) (TQF: HED.) สำนักงานคณะกรรมการการอุดมศึกษา
๘. หลักการอุดมศึกษา

ตัวบ่งชี้ จำนวน ๘ ตัวบ่งชี้ คือ

- ๑.๑ กระบวนการพัฒนาแผน
- ๑.๒ ระบบพัฒนาบุคลากร
- ๑.๓ ภาวะผู้นำ
- ๑.๔ การพัฒนาหน่วยงานสู่หน่วยงานเรียนรู้
- ๑.๕ ระบบบริหารความเสี่ยง
- ๑.๖ ระบบและกลไกการเงินและงบประมาณ
- ๑.๗ ระบบและกลไกการประกันคุณภาพภายใน
- ๑.๘ กระบวนการประเมินความพึงพอใจของผู้รับบริการต่อการให้บริการของสำนัก/หน่วยงานเทียบเท่า

ตัวบ่งชี้ที่ ๑.๑ : กระบวนการพัฒนาแผน

ชนิดของตัวบ่งชี้ : กระบวนการ

คำอธิบายตัวบ่งชี้ :

สถาบันอุดมศึกษามีพันธกิจหลัก คือ การเรียนการสอน การวิจัย การบริการทางวิชาการแก่สังคม และ การทำนุบำรุงศิลปและวัฒนธรรม ในการดำเนินพันธกิจหลัก สถาบันอุดมศึกษาจำเป็นต้องมีการกำหนดทิศทางการพัฒนาและการดำเนินงานของสถาบันเพื่อให้สถาบันดำเนินการสอดคล้องกับอัตลักษณ์หรือจุดเน้น มีคุณภาพ มีความเป็นสากล และเจริญเติบโตอย่างยั่งยืน ดังนั้นสถาบันต้องกำหนดวิสัยทัศน์ พันธกิจ ตลอดจนมีการพัฒนาแผนกลยุทธ์และแผนการดำเนินงานเพื่อเป็นแนวทางในการดำเนินงานของสถาบัน

ในการพัฒนาแผนกลยุทธ์ นอกเหนือจากการพิจารณาอัตลักษณ์หรือจุดเน้นของสถาบันแล้ว จะต้องคำนึงถึงหลักการอุดมศึกษา กรอบแผนอุดมศึกษาระยะยาว มาตรฐานการศึกษาของชาติ มาตรฐานการอุดมศึกษา

มาตรฐานวิชาชีพที่เกี่ยวข้อง ยุทธศาสตร์ด้านต่างๆ ของชาติ รวมถึงทิศทางการพัฒนาประเทศตามแผนพัฒนาเศรษฐกิจและสังคมแห่งชาติและการเปลี่ยนแปลงของกระแสโลก ทั้งนี้เพื่อให้การดำเนินงานของสถาบันเป็นไปอย่างมีคุณภาพเป็นที่ยอมรับ และสามารถตอบสนองสังคมในทิศทางที่ถูกต้องเหมาะสม

เกณฑ์มาตรฐาน :

- ๑. มีการจัดทำแผนกลยุทธ์ที่สอดคล้องกับนโยบายของคณะกรรมการประจำสำนัก โดยการมีส่วนร่วมของบุคลากรในสำนัก และได้รับความเห็นชอบจากคณะกรรมการบริหาร หรือคณะกรรมการประจำสำนักโดยเป็นแผนที่เชื่อมโยงกับปรัชญาหรือปณิธาน ตลอดจนสอดคล้องกับแผนกลยุทธ์มหาวิทยาลัยอุบลราชธานี ระยะ ๕ ปี (พ.ศ. ๒๕๕๕-๒๕๕๙)
- ๒. มีการถ่ายทอดแผนกลยุทธ์ระดับสำนักไปสู่ทุกหน่วยงานภายใน
- ๓. มีกระบวนการแปลงแผนกลยุทธ์เป็นแผนปฏิบัติงานประจำปีครบทุกพันธกิจของสำนัก
- ๔. มีตัวบ่งชี้ของแผนกลยุทธ์ แผนปฏิบัติงานประจำปีและค่าเป้าหมายของแต่ละตัวบ่งชี้เพื่อวัดความสำเร็จของการดำเนินงานตามแผนกลยุทธ์และแผนปฏิบัติงานประจำปี
- ๕. มีการดำเนินการตามแผนปฏิบัติงานประจำปีครบทุกพันธกิจ
- ๖. มีการติดตามผลการดำเนินงานตามตัวบ่งชี้ของแผนปฏิบัติงานประจำปีอย่างน้อยปีละ ๒ ครั้ง และรายงานผลต่อคณะกรรมการของสำนัก*
- ๗. มีการประเมินผลการดำเนินงานตามตัวบ่งชี้ของแผนกลยุทธ์อย่างน้อยปีละ ๑ ครั้ง และรายงานผลต่อคณะกรรมการของสำนัก*
- ๘. มีการนำผลการพิจารณาข้อคิดเห็นและข้อเสนอแนะของคณะกรรมการของสำนัก* ไปปรับปรุงแผนกลยุทธ์และแผนปฏิบัติงานประจำปี

เกณฑ์การประเมิน :

คะแนน ๑	คะแนน ๒	คะแนน ๓	คะแนน ๔	คะแนน ๕
มีการดำเนินการ ๑ ข้อ	มีการดำเนินการ ๒ หรือ ๓ ข้อ	มีการดำเนินการ ๔ หรือ ๕ ข้อ	มีการดำเนินการ ๖ หรือ ๗ ข้อ	มีการดำเนินการ ๘ ข้อ

หมายเหตุ :

คณะกรรมการของสำนัก หมายถึง คณะกรรมการประจำสำนัก (สำนักงานอธิการบดี, สำนักวิทยบริการ, สำนักคอมพิวเตอร์และเครือข่าย) หรือคณะกรรมการสำนัก (สำนักบริหารทรัพย์สินและสิทธิประโยชน์)

ข้อเสนอแนะเพิ่มเติม :

คณะกรรมการประจำสำนัก ที่ไม่มีผู้ทรงคุณวุฒิภายนอก ได้แก่ สำนักงานอธิการบดี และสำนักบริหารทรัพย์สินและสิทธิประโยชน์ ในส่วนผู้ทรงคุณวุฒิภายนอก ได้แก่ สำนักวิทยบริการ และสำนักคอมพิวเตอร์และเครือข่าย

ตัวบ่งชี้ที่ ๑.๒ : ระบบพัฒนาบุคลากร

ชนิดของตัวบ่งชี้ : กระบวนการ

คำอธิบายตัวบ่งชี้ :

การจัดการเรียนการสอนโดยเน้นผู้เรียนเป็นสำคัญจำเป็นต้องมีการบริหารและพัฒนาคุณจารย์อย่างเหมาะสมทั้งในด้านเทคนิคการสอน การประเมินผลการเรียนรู้และการใช้สื่อการสอนที่ทันสมัย รวมทั้งมีการปรับกระบวนการเรียนการสอน โดยใช้ผลการเรียนและข้อมูลจากความคิดเห็นของผู้เรียน นอกจากนี้ยังจำเป็นต้องมีบุคลากรสายสนับสนุนที่มีคุณภาพสอดคล้องกับพันธกิจและเป้าหมายของสถาบัน

เกณฑ์มาตรฐาน :

๑. มีแผนการบริหารและการพัฒนาบุคลากรที่มีการวิเคราะห์ข้อมูลเชิงประจักษ์
๒. มีการบริหารและพัฒนาบุคลากรให้เป็นไปตามแผนที่กำหนด
๓. มีสวัสดิการเสริมสร้างสุขภาพที่ดี และสร้างขวัญและกำลังใจให้บุคลากรสามารถทำงานได้อย่างมีประสิทธิภาพ
๔. มีระบบการติดตามให้บุคลากรนำความรู้และทักษะที่ได้จากการพัฒนาไปใช้ในการปฏิบัติงานที่เกี่ยวข้อง
๕. มีการให้ความรู้ด้านจรรยาบรรณบุคลากรและดูแลควบคุมให้บุคลากรถือปฏิบัติ
๖. มีการประเมินผลความสำเร็จของแผนการบริหารและการพัฒนาบุคลากร
๗. มีการนำผลการประเมินไปปรับปรุงแผนหรือปรับปรุงการบริหารและการพัฒนาบุคลากร

เกณฑ์การประเมิน :

คะแนน ๑	คะแนน ๒	คะแนน ๓	คะแนน ๔	คะแนน ๕
มีการดำเนินการ ๑ ข้อ	มีการดำเนินการ ๒ ข้อ	มีการดำเนินการ ๓ หรือ ๔ ข้อ	มีการดำเนินการ ๕ หรือ ๖ ข้อ	มีการดำเนินการ ๗ ข้อ

ตัวบ่งชี้ที่ ๑.๓ : ภาวะผู้นำ

ชนิดของตัวบ่งชี้ : กระบวนการ

คำอธิบายตัวบ่งชี้ :

ปัจจัยสนับสนุนที่สำคัญต่อการเจริญก้าวหน้าของสถาบันอุดมศึกษา คือ สภาสถาบันและผู้บริหารทุกระดับของสถาบันนั้นๆ หากสภาสถาบันและผู้บริหารมีวิสัยทัศน์ เป็นผู้นำที่ดี มีธรรมาภิบาล รับผิดชอบต่อสังคม รักความก้าวหน้า ดูแลบุคลากรอย่างดีเปิดโอกาสให้ชุมชน เข้ามามีส่วนร่วมในการบริหาร มีความสามารถในการตัดสินใจแก้ปัญหาและกำกับดูแล ติดตามผลการดำเนินงานของสถาบันไปในทิศทางที่ถูกต้อง จะทำให้สถาบันเจริญรุ่งเรืองอย่างรวดเร็ว

เกณฑ์มาตรฐาน :

๑. คณะกรรมการของสำนัก* ปฏิบัติหน้าที่ตามที่กฎหมายกำหนดครบถ้วนและมีการประเมินตนเองตามหลักเกณฑ์ที่กำหนดล่วงหน้า
๒. ผู้บริหาร มีวิสัยทัศน์ กำหนดทิศทางการดำเนินงานและสามารถถ่ายทอดไปยังบุคลากรทุกระดับมีความสามารถในการวางแผนกลยุทธ์มีการนำข้อมูลสารสนเทศเป็นฐานในการปฏิบัติงานและพัฒนาสำนัก
๓. ผู้บริหาร มีการกำกับ ติดตามและประเมินผลการดำเนินงานตามที่มอบหมายรวมทั้งสามารถสื่อสารแผนและผลการดำเนินงานของสำนักไปยังบุคลากรในสำนัก
๔. ผู้บริหารสนับสนุนให้บุคลากรในสำนักส่วนร่วมในการบริหารจัดการให้อำนาจในการตัดสินใจแก่บุคลากรตามความเหมาะสม
๕. ผู้บริหารถ่ายทอดความรู้และส่งเสริมพัฒนาผู้ร่วมงานเพื่อให้สามารถทำงานบรรลุวัตถุประสงค์ของสำนักเต็มตามศักยภาพ
๖. ผู้บริหารบริหารงานด้วยหลักธรรมาภิบาลโดยคำนึงถึงประโยชน์ของสำนักและผู้มีส่วนได้ส่วนเสีย
๗. คณะกรรมการของสำนัก* นำผลการประเมินตนเองจากข้อ ๑ ไปปรับปรุงการบริหารงานอย่างเป็นรูปธรรม

เกณฑ์การประเมิน :

คะแนน ๑	คะแนน ๒	คะแนน ๓	คะแนน ๔	คะแนน ๕
มีการดำเนินการ ๑ ข้อ	มีการดำเนินการ ๒ หรือ ๓ ข้อ	มีการดำเนินการ ๔ หรือ ๕ ข้อ	มีการดำเนินการ ๖ ข้อ	มีการดำเนินการ ๗ ข้อ

หมายเหตุ :

คณะกรรมการของสำนัก หมายถึง คณะกรรมการประจำสำนัก (สำนักงานอธิการบดี, สำนักวิทยบริการ, สำนักคอมพิวเตอร์และเครือข่าย) หรือคณะกรรมการสำนัก (สำนักบริหารทรัพย์สินและสิทธิประโยชน์)

ตัวบ่งชี้ที่ ๑.๔ : **การพัฒนาหน่วยงานสู่หน่วยงานเรียนรู้**

ชนิดของตัวบ่งชี้ : **กระบวนการ**

คำอธิบายตัวบ่งชี้ :

มาตรฐานการอุดมศึกษาข้อที่ ๓ กำหนดให้สถาบันมีการสร้างและพัฒนาสังคมฐานความรู้และสังคมแห่งการเรียนรู้ ซึ่งต้องมีการจัดการความรู้เพื่อมุ่งสู่สถาบันแห่งการเรียนรู้ โดยมีการรวบรวมองค์ความรู้ที่มีอยู่ในสถาบัน ซึ่งกระจัดกระจายอยู่ในตัวบุคคลหรือเอกสารมาพัฒนาให้เป็นระบบ เพื่อให้ทุกคนในมหาวิทยาลัยสามารถเข้าถึงความรู้ และพัฒนาตนเองให้เป็นผู้รู้ รวมทั้งปฏิบัติงานได้อย่างมีประสิทธิภาพ อันจะส่งผลให้สถาบันอุดมศึกษามีความสามารถในแข่งขันขั้นสูงสุด กระบวนการในการบริหารจัดการความรู้ในสถาบัน ประกอบด้วย การระบุมุมมอง การคัดเลือก การรวบรวม การจัดเก็บความรู้ การเข้าถึงข้อมูล และการแลกเปลี่ยนความรู้ทั้งภายในและภายนอกสถาบัน การสร้างบรรยากาศและวัฒนธรรมการเรียนรู้ภายในสถาบัน การกำหนดแนววิสัยทัศน์การดำเนินงาน ตลอดจนการใช้เทคโนโลยีสารสนเทศเพื่อเพิ่มประสิทธิภาพการบริหารจัดการความรู้ในสถาบันให้ดียิ่งขึ้น

เกณฑ์มาตรฐาน :

๑. มีการกำหนดประเด็นความรู้และเป้าหมายของการจัดการความรู้ที่สอดคล้องกับแผนกลยุทธ์ของสำนัก
๒. กำหนดบุคลากรกลุ่มเป้าหมายที่จะพัฒนาความรู้และทักษะที่สอดคล้องกับพันธกิจของสำนักอย่างชัดเจนตามประเด็นความรู้ที่กำหนดในข้อ ๑
๓. มีการแบ่งปันและแลกเปลี่ยนเรียนรู้จากความรู้ ทักษะของผู้มีประสบการณ์ตรง (Tacit Knowledge) เพื่อค้นหาแนวปฏิบัติที่ดีตามประเด็นความรู้ที่กำหนดในข้อ ๑ และเผยแพร่ไปสู่บุคลากรกลุ่มเป้าหมายที่กำหนด
๔. มีการรวบรวมความรู้ตามประเด็นความรู้ที่กำหนดในข้อ ๑ ทั้งที่มีอยู่ในตัวบุคคลและแหล่งเรียนรู้อื่นๆ ที่เป็นแนวปฏิบัติที่ดีมาพัฒนาและจัดเก็บอย่างเป็นระบบโดยเผยแพร่ออกมาเป็นลายลักษณ์อักษร (Explicit Knowledge)
๕. มีการนำความรู้ที่ได้จากการจัดการความรู้ในปีการศึกษาปัจจุบันหรือปีการศึกษาที่ผ่านมา ที่เป็นลายลักษณ์อักษร (Explicit Knowledge) และจากความรู้ ทักษะของผู้มีประสบการณ์ตรง (Tacit Knowledge) ที่เป็นแนวปฏิบัติที่ดีมาปรับใช้ในการปฏิบัติงานจริง

เกณฑ์การประเมิน :

คะแนน ๑	คะแนน ๒	คะแนน ๓	คะแนน ๔	คะแนน ๕
มีการดำเนินการ ๑ ข้อ	มีการดำเนินการ ๒ ข้อ	มีการดำเนินการ ๓ ข้อ	มีการดำเนินการ ๔ ข้อ	มีการดำเนินการ ๕ ข้อ

ตัวบ่งชี้ที่ ๑.๕ : ระบบบริหารความเสี่ยง

ชนิดของตัวบ่งชี้ : กระบวนการ

คำอธิบายตัวบ่งชี้ :

เพื่อให้สถาบันอุดมศึกษามีระบบบริหารความเสี่ยง โดยการบริหารและควบคุมปัจจัยกิจกรรมและกระบวนการดำเนินงานที่อาจเป็นมูลเหตุของความเสียหาย (ทั้งในรูปของตัวเงิน หรือไม่ใช่ตัวเงิน เช่น ชื่อเสียง และการฟ้องร้องจากการไม่ปฏิบัติตามกฎหมาย ระเบียบ ข้อบังคับ ประสิทธิภาพ ประสิทธิผล หรือความคุ้มค่า) เพื่อให้ระดับความเสี่ยง และขนาดของความเสียหายที่จะเกิดขึ้นในอนาคตอยู่ในระดับที่ยอมรับและควบคุมได้ โดยคำนึงถึงการเรียนรู้วิธีการป้องกันจากการคาดการณ์ปัญหาล่วงหน้าและโอกาสในการเกิด เพื่อป้องกันหรือบรรเทาความรุนแรงของปัญหา รวมทั้งการมีแผนสำรองต่อภาวะฉุกเฉิน เพื่อให้มั่นใจว่าระบบงานต่าง ๆ มีความพร้อมใช้งาน มีการปรับปรุงระบบอย่างต่อเนื่องและทันต่อการเปลี่ยนแปลง เพื่อการบรรลุเป้าหมายของสถาบันตามยุทธศาสตร์หรือกลยุทธ์เป็นสำคัญ

เกณฑ์มาตรฐาน :

๑. มีการแต่งตั้งคณะกรรมการหรือคณะทำงานบริหารความเสี่ยง โดยมีผู้บริหารระดับสูงและตัวแทนที่รับผิดชอบพันธกิจหลักของมหาวิทยาลัยร่วมเป็นคณะกรรมการหรือคณะทำงาน

๒. มีการวิเคราะห์และระบุความเสี่ยง และปัจจัยที่ก่อให้เกิดความเสี่ยงอย่างน้อย ๓ ด้าน ตามบริบทของมหาวิทยาลัย จากตัวอย่างต่อไปนี้
 - ความเสี่ยงด้านทรัพยากร (การเงิน งบประมาณ ระบบเทคโนโลยีสารสนเทศ อาคารสถานที่)
 - ความเสี่ยงด้านยุทธศาสตร์ หรือกลยุทธ์ของมหาวิทยาลัย
 - ความเสี่ยงด้านนโยบาย กฎหมาย ระเบียบ ข้อบังคับ
 - ความเสี่ยงด้านการปฏิบัติงาน เช่น ความเสี่ยงของระบบงาน ระบบประกันคุณภาพ
 - ความเสี่ยงด้านบุคลากรและความเสี่ยงด้านธรรมาภิบาล โดยเฉพาะจรรยาบรรณของบุคลากร
 - ความเสี่ยงจากเหตุการณ์ภายนอก
 - อื่นๆ ตามบริบทของสำนัก
๓. มีการประเมินโอกาสและผลกระทบของความเสี่ยงและจัดลำดับความเสี่ยงที่ได้จากการวิเคราะห์ในข้อ ๒
๔. มีการจัดทำแผนบริหารความเสี่ยงที่มีระดับความเสี่ยงสูง และดำเนินการตามแผน
๕. มีการติดตาม และประเมินผลการดำเนินงานตามแผนบริหารความเสี่ยง และรายงานต่อคณะกรรมการของสำนัก*เพื่อพิจารณา อย่างน้อยปีละ ๒ ครั้ง
๖. มีการนำผลการประเมิน และข้อเสนอแนะจากคณะกรรมการของสำนัก*ไปใช้ในการปรับแผนหรือวิเคราะห์ความเสี่ยงในรอบปีถัดไป

เกณฑ์การประเมิน :

คะแนน ๑	คะแนน ๒	คะแนน ๓	คะแนน ๔	คะแนน ๕
มีการดำเนินการ ๑ ข้อ	มีการดำเนินการ ๒ ข้อ	มีการดำเนินการ ๓ หรือ ๔ ข้อ	มีการดำเนินการ ๕ ข้อ	มีการดำเนินการ ๖ ข้อ

หมายเหตุ :

คณะกรรมการของสำนัก หมายถึง คณะกรรมการประจำสำนัก (สำนักงานอธิการบดี, สำนักวิทยบริการ, สำนักคอมพิวเตอร์และเครือข่าย) หรือคณะกรรมการสำนัก (สำนักบริหารทรัพย์สินและสิทธิประโยชน์)

คะแนนการประเมินจะเท่ากับ (๐) หากพบว่า เกิดเหตุการณ์ร้ายแรงขึ้น ภายในสถาบัน ในรอบปีการประเมิน ที่ส่งผลกระทบต่อชีวิตและความปลอดภัยของนักศึกษา คณาจารย์ บุคลากร หรือต่อชื่อเสียงภาพลักษณ์ หรือต่อความมั่นคงทางการเงินของสถาบัน อันเนื่องมาจากความบกพร่องของสถาบันในการควบคุมหรือจัดการกับความเสี่ยง หรือปัจจัยเสี่ยงที่ไม่มีประสิทธิภาพเพียงพอ โดยมีหลักฐานประกอบที่ชัดเจน

ตัวอย่างความเสี่ยงร้ายแรงที่ให้ผลประเมินเป็นศูนย์ (๐) คะแนน เช่น

๑. มีการเสียชีวิตและถูกทำร้ายร่างกายหรือจิตใจอย่างรุนแรงของนักศึกษา คณาจารย์ บุคลากรภายในสถาบัน ทั้งๆที่อยู่ในวิสัยที่สถาบันสามารถป้องกันได้หรือลดผลกระทบในเหตุการณ์ที่เกิดขึ้นได้ แต่ไม่พบแผนการจัดการความเสี่ยงหรือไม่พบความพยายามของสถาบันในการระงับเหตุการณ์ดังกล่าว

๒. สถาบันหรือหน่วยงานเสื่อมเสียชื่อเสียงหรือมีภาพลักษณ์ที่ไม่ดี อันเนื่องมาจากปัจจัยต่างๆ เช่น คณาจารย์ นักวิจัยหรือบุคลากรขาดจริยธรรม จรรยาบรรณ การไม่ปฏิบัติตามมาตรฐานหรือกฎกระทรวง และเกิดเป็นข่าวปรากฏให้เห็นตามสื่อต่างๆ เช่น หนังสือพิมพ์ ข่าว online เป็นต้น

๓. สถาบันหรือหน่วยงานขาดสภาพคล่องในด้านการเงินจนทำให้ต้องปิดหลักสูตรหรือไม่สามารถปฏิบัติตามเกณฑ์มาตรฐานหลักสูตรระดับอุดมศึกษาของสำนักงานคณะกรรมการการอุดมศึกษาได้ส่งผลกระทบต่อนักศึกษาปัจจุบันที่เรียนอยู่อย่างรุนแรง

หากมีคณะใดคณะหนึ่งได้คะแนนการประเมินเป็นศูนย์ (๐) แล้ว สถาบันก็จะได้คะแนนการประเมินเป็นศูนย์ (๐) ด้วยเช่นกัน หากเป็นไปตามเงื่อนไขที่กล่าวไว้ข้างต้น

การไม่เข้าข่ายที่ทำให้ผลการประเมินได้คะแนนเป็นศูนย์ (๐) ได้แก่

๑. สถาบันมีการวิเคราะห์และจัดทำแผนบริหารความเสี่ยงเชิงป้องกัน หรือมีแผนรองรับเพื่อลดผลกระทบสำหรับความเสี่ยงที่ทำให้เกิดเรื่องร้ายแรงดังกล่าวไว้ล่วงหน้า และดำเนินการตามแผน

๒. เป็นเหตุสุดวิสัยอยู่นอกเหนือการบริหารจัดการ (การควบคุมหรือการป้องกัน) ของสถาบัน เหตุการณ์ร้ายแรงดังกล่าวมีความรุนแรงที่ลดน้อยลงมาจากแผนรองรับผลกระทบที่ได้กำหนดไว้ล่วงหน้า

ตัวบ่งชี้ที่ ๑.๖ : ระบบและกลไกการเงินและงบประมาณ

ชนิดของตัวบ่งชี้ : กระบวนการ

คำอธิบายตัวบ่งชี้ :

สถาบันอุดมศึกษาจะต้องมีระบบในการจัดหาและจัดสรรเงินอย่างมีประสิทธิภาพ จะต้องมีการจัดทำแผนกลยุทธ์ทางการเงินซึ่งเป็นแผนจัดหาเงินทุนจากแหล่งเงินทุนต่างๆ ที่สามารถผลักดันแผนกลยุทธ์ของสถาบันให้สามารถดำเนินการได้ มีการวิเคราะห์รายได้ ค่าใช้จ่ายของการดำเนินงาน ทั้งจากงบประมาณแผ่นดินและเงินรายได้อื่นๆ ที่สถาบันได้รับ มีการจัดสรรงบประมาณและการจัดทำรายงานทางการเงินอย่างเป็นระบบครบทุกพันธกิจ มีระบบการตรวจสอบการใช้จ่ายเงินอย่างมีประสิทธิภาพ รายงานทางการเงินต้องแสดงรายละเอียดการใช้จ่ายในทุกพันธกิจ โครงการกิจกรรม เพื่อให้สามารถวิเคราะห์สถานะทางการเงินและความมั่นคงของสถาบันได้

เกณฑ์มาตรฐาน :

๑. มีการวางแผนการใช้จ่ายเงินอย่างมีประสิทธิภาพ โปร่งใส และตรวจสอบได้
๒. มีงบประมาณประจำปีที่สุดคล้องกับแผนปฏิบัติการในแต่ละพันธกิจและการพัฒนาหน่วยงานและบุคลากร
๓. มีการจัดทำรายงานการใช้จ่ายเงินอย่างเป็นระบบ และรายงานต่อคณะกรรมการประจำหน่วยงานอย่างน้อยปีละ ๑ ครั้ง
๔. มีการตรวจสอบ และติดตามการใช้จ่ายเงินให้เป็นไปตามระเบียบและกฎเกณฑ์ที่กำหนด
๕. มีการติดตามผลการใช้จ่ายเงินให้เป็นไปตามเป้าหมาย และนำข้อมูลจากรายงานการใช้จ่ายเงินไปใช้ในการวางแผนและการตัดสินใจ

เกณฑ์การประเมิน :

คะแนน ๑	คะแนน ๒	คะแนน ๓	คะแนน ๔	คะแนน ๕
มีการดำเนินการ ๑ ข้อ	มีการดำเนินการ ๒ ข้อ	มีการดำเนินการ ๓ ข้อ	มีการดำเนินการ ๔ ข้อ	มีการดำเนินการ ๕ ข้อ

หมายเหตุ :

คณะกรรมการของสำนัก หมายถึง คณะกรรมการประจำสำนัก (สำนักงานอธิการบดี, สำนักวิทยบริการ, สำนักคอมพิวเตอร์และเครือข่าย) หรือคณะกรรมการสำนัก (สำนักบริหารทรัพย์สินและสิทธิประโยชน์)

แผนกลยุทธ์ทางการเงิน เป็นแผนระยะยาวที่ระบุที่มาและใช้ไปของทรัพยากรทางการเงินของสถาบันที่สามารถผลักดันแผนกลยุทธ์ของสถาบันให้สามารถดำเนินการได้ แผนกลยุทธ์ทางการเงินจะสอดคล้องไปกับแผนกลยุทธ์ของสถาบัน สถาบันควรประเมินความต้องการทรัพยากรที่ต้องจัดหา สำหรับการดำเนินงานตามกลยุทธ์แต่ละกลยุทธ์และประเมินมูลค่าของทรัพยากรออกมาเป็นเงินทุนที่ต้องการใช้ ซึ่งจะเป็นความต้องการเงินทุนในระยะยาวเท่ากับเวลาที่สถาบันใช้ในการดำเนินการให้กลยุทธ์นั้นบังเกิดผล จากนั้นจึงจะกำหนดให้เห็นอย่างชัดเจนถึงที่มาของเงินทุนที่ต้องการใช้ว่าสามารถจัดหาได้จากแหล่งเงินทุนใด เช่น รายได้ค่าธรรมเนียมการศึกษา งบประมาณแผ่นดิน เรื่องเงินอุดหนุนจากรัฐบาล เงินทุนสะสมของหน่วยงาน เงินบริจาคจากหน่วยงานภายนอก หรือศิษย์เก่า หรือสถาบันจะต้องมีการระดมทุนด้วยวิธีการอื่นๆ อีกเพิ่มเติม ระยะเวลาของแผนกลยุทธ์ทางการเงิน จะเท่ากับระยะเวลาของแผนกลยุทธ์ของสถาบัน

ตัวบ่งชี้ที่ ๑.๗ : ระบบและกลไกการประกันคุณภาพภายใน

ชนิดของตัวบ่งชี้ : กระบวนการ

คำอธิบายตัวบ่งชี้ :

การประกันคุณภาพการศึกษาภายในเป็นภารกิจของสถาบันอุดมศึกษาตามที่กำหนดไว้ในพระราชบัญญัติ การศึกษาแห่งชาติ พ.ศ. ๒๕๔๒ แก้ไขเพิ่มเติม (ฉบับที่ ๒) พ.ศ. ๒๕๔๕ ซึ่งสถาบันต้องสร้างระบบและกลไกในการ ควบคุม ตรวจสอบ ประเมินและพัฒนากิจการดำเนินงานของสถาบันให้เป็นไปตามนโยบาย เป้าประสงค์และระดับ คุณภาพตามมาตรฐานที่กำหนดโดยสถาบันและหน่วยงานต้นสังกัดตลอดจนหน่วยงานที่เกี่ยวข้อง มีการวัดผล สำเร็จของการประกันคุณภาพการศึกษาภายใน รวมทั้งการรายงานผลการประกันคุณภาพต่อหน่วยงานที่เกี่ยวข้องและ เปิดเผยต่อสาธารณชน มีการประเมินและปรับปรุงอย่างต่อเนื่อง และมีนวัตกรรมที่เป็นแบบอย่างที่ดี

การประกันคุณภาพการศึกษาภายในถือเป็นส่วนหนึ่งของกระบวนการบริหารการศึกษาที่ต้องดำเนินการ อย่างต่อเนื่อง โดยมีการสร้างจิตสำนึกให้เห็นว่าเป็นความรับผิดชอบร่วมกันของทุกคนในการพัฒนาคุณภาพ การศึกษา ทั้งนี้ เพื่อเป็นหลักประกันแก่สาธารณชน ให้มั่นใจได้ว่าสถาบันสามารถสร้างผลผลิตทางการศึกษาที่มี คุณภาพ

เกณฑ์มาตรฐาน :

๑. มีการกำหนดระบบและกลไกการประกันคุณภาพที่เหมาะสมและสอดคล้องกับพันธกิจของสำนักและ ดำเนินการตามระบบที่กำหนด ทั้งนี้เป็นระบบที่ได้รับความเห็นชอบจากคณะกรรมการบริหาร มหาวิทยาลัย และสภามหาวิทยาลัย
๒. มีการดำเนินงานด้านการประกันคุณภาพการศึกษาภายในที่ครบถ้วน ประกอบด้วย ๑) การควบคุม ติดตามการดำเนินงาน และการประเมินคุณภาพ ๒) การจัดทำรายงานประจำปีที่เป็นรายงานการประเมิน คุณภาพเสนอต่อคณะกรรมการของสำนักและมหาวิทยาลัยตามกำหนดเวลา และ ๓) การนำผลการ ประกันคุณภาพการศึกษาจัดทำแผนการพัฒนาคุณภาพการและปรับปรุงการทำงานของสำนัก

คู่มือแนวทางการดำเนินงานประกันคุณภาพการศึกษาภายใน ระดับสำนักหรือหน่วยงานเทียบเท่า

ปีงบประมาณ พ.ศ. ๒๕๕๙

๓. มีระบบสารสนเทศที่ให้ข้อมูลสนับสนุนการประกันคุณภาพภายใน
๔. มีส่วนร่วมของผู้มีส่วนได้ส่วนเสียในการประกันคุณภาพตามพันธกิจของสำนัก
๕. มีการเข้าร่วมเครือข่ายการแลกเปลี่ยนเรียนรู้ด้านการประกันคุณภาพระหว่างหน่วยงานภายในหรือภายนอกสถาบันและมีกิจกรรมร่วมกัน

เกณฑ์การประเมิน :

คะแนน ๑	คะแนน ๒	คะแนน ๓	คะแนน ๔	คะแนน ๕
มีการดำเนินการ ๑ ข้อ	มีการดำเนินการ ๒ ข้อ	มีการดำเนินการ ๓ ข้อ	มีการดำเนินการ ๔ ข้อ	มีการดำเนินการ ๕ ข้อ

ตัวบ่งชี้ที่ ๑.๘ : กระบวนการประเมินความพึงพอใจของผู้รับบริการต่อการให้บริการของสำนัก/หน่วยงานเทียบเท่า

ชนิดของตัวบ่งชี้ : กระบวนการ

เกณฑ์มาตรฐาน :

๑. มีการกำหนดผู้รับผิดชอบและมีแผนในการดำเนินการประเมินความพึงพอใจต่อการให้บริการของสำนักโดยผู้มีส่วนได้ส่วนเสีย โดยเฉพาะผู้รับบริการตามพันธกิจของสำนัก
๒. มีการดำเนินงานตามแผนที่กำหนด
๓. มีการประเมินความพึงพอใจต่อการให้บริการของสำนัก อย่างน้อย ๒ ครั้ง/ปี และมีผลการประเมินความพึงพอใจในครั้งสุดท้ายเฉลี่ย ไม่น้อยกว่า ๓.๕๑ จากคะแนนเต็ม ๕.๐๐
๔. มีการรายงานผลการดำเนินงานต่อที่ประชุมคณะกรรมการของสำนักเพื่อให้ข้อเสนอแนะ
๕. มีการนำข้อเสนอแนะจากผลการประเมินความพึงพอใจจากข้อ ๓ และ/หรือ ๔ มาจัดทำแผนปรับปรุงการดำเนินงาน

เกณฑ์การประเมิน :

คะแนน ๑	คะแนน ๒	คะแนน ๓	คะแนน ๔	คะแนน ๕
มีการดำเนินการ ๑ ข้อ	มีการดำเนินการ ๒ ข้อ	มีการดำเนินการ ๓ ข้อ	มีการดำเนินการ ๔ ข้อ	มีการดำเนินการ ๕ ข้อ

หมายเหตุ :

คณะกรรมการของสำนัก หมายถึง คณะกรรมการประจำสำนัก (สำนักงานอธิการบดี, สำนักวิทยบริการ, สำนักคอมพิวเตอร์และเครือข่าย) หรือคณะกรรมการสำนัก (สำนักบริหารทรัพย์สินและสิทธิประโยชน์)

สำนักงานอธิการบดี

องค์ประกอบ ๒ การพัฒนาตามบทบาท/พันธกิจของหน่วยงาน จำนวน ๒ ตัวบ่งชี้

ตัวบ่งชี้ที่ ๒.๑ : การพัฒนาขั้นตอนการปฏิบัติงานหรือการให้บริการของหน่วยงาน

ชนิดของตัวบ่งชี้ : กระบวนการ

เกณฑ์มาตรฐาน :

๑. ทุกหน่วยงานมีการกำหนดขั้นตอนหรือกระบวนการบริการที่จะพัฒนา
๒. ทุกหน่วยงานมีการกำหนดแผนการดำเนินงาน
๓. มีหน่วยงานอย่างน้อยร้อยละ ๘๐ ของสำนักงานอธิการบดี มีการดำเนินงานตามแผนที่กำหนด
๔. ทุกหน่วยงานมีการเผยแพร่ผลการดำเนินงานผ่านสื่อต่างๆอย่างน้อย ๒ ช่องทาง
๕. ทุกหน่วยงานมีการรายงานผลการดำเนินงานต่อที่ประชุมคณะกรรมการประจำสำนักงานอธิการบดี

เกณฑ์การประเมิน :

คะแนน ๑	คะแนน ๒	คะแนน ๓	คะแนน ๔	คะแนน ๕
มีการดำเนินการ ๑ ข้อ	มีการดำเนินการ ๒	มีการดำเนินการ ๓ ข้อ	มีการดำเนินการ ๔ ข้อ	มีการดำเนินการ ๕ ข้อ

หมายเหตุ :

คณะกรรมการของสำนัก หมายถึง คณะกรรมการประจำสำนัก (สำนักงานอธิการบดี, สำนักวิทยบริการ, สำนักคอมพิวเตอร์และเครือข่าย) หรือคณะกรรมการสำนัก (สำนักบริหารทรัพย์สินและสิทธิประโยชน์)

ตัวบ่งชี้ที่ ๒.๒ : ระบบการให้บริการสาธารณูปโภคและรักษาความปลอดภัยของอาคาร อย่างน้อยในเรื่องประปา ไฟฟ้า ระบบกำจัดของเสีย การจัดการขยะ และอุปกรณ์ป้องกันอัคคีภัยในบริเวณต่างๆ โดยให้เป็นไปตามกฎหมายที่เกี่ยวข้อง

ชนิดของตัวบ่งชี้ : กระบวนการ

เกณฑ์มาตรฐาน :

๑. มีการจัดทำแผนการให้บริการสาธารณูปโภคและรักษาความปลอดภัยของอาคารสำนักงานอธิการบดี
๒. มีการดำเนินงานตามแผนที่กำหนด
๓. มีการประเมินผลการดำเนินงานตามแผนและรายงานผลต่อที่ประชุมคณะกรรมการประจำสำนักงานอธิการบดี
๔. มีการประเมินความพึงพอใจของผู้ใช้บริการสาธารณูปโภคและรักษาความปลอดภัยของอาคาร อย่างน้อย ๒ ครั้ง/ปี ผลการประเมินไม่น้อยกว่า ๓.๕๑ จากคะแนนเต็ม ๕
๕. มีการนำข้อเสนอแนะจากข้อ ๓ และ ๔ มาปรับปรุงการดำเนินงานหรือปรับปรุงแผนการปฏิบัติงาน

เกณฑ์การประเมิน :

คะแนน ๑	คะแนน ๒	คะแนน ๓	คะแนน ๔	คะแนน ๕
มีการดำเนินการ ๑ ข้อ	มีการดำเนินการ ๒	มีการดำเนินการ ๓ ข้อ	มีการดำเนินการ ๔ ข้อ	มีการดำเนินการ ๕ ข้อ

หมายเหตุ :

คณะกรรมการของสำนัก หมายถึง คณะกรรมการประจำสำนัก (สำนักงานอธิการบดี, สำนักวิทยบริการ, สำนักคอมพิวเตอร์และเครือข่าย) หรือคณะกรรมการสำนัก (สำนักบริหารทรัพย์สินและสิทธิประโยชน์)

สำนักวิทยบริการ

องค์ประกอบ ๒ การพัฒนาตามบทบาท/พันธกิจของหน่วยงาน ๒ ตัวบ่งชี้

ตัวบ่งชี้ที่ ๒.๑ : ตัวบ่งชี้สนับสนุนการดำเนินงานตามภารกิจของหน่วยงาน

ชนิดของตัวบ่งชี้ : ผลลัพธ์

๑. ร้อยละความสำเร็จในการจัดหาทรัพยากรสารสนเทศตามผลสำรวจความต้องการของผู้ใช้บริการ ไม่น้อยกว่าร้อยละ ๘๐
๒. ร้อยละในการผลิตสื่อตามผลสำรวจและความต้องการของผู้ใช้บริการ ไม่น้อยกว่าร้อยละ ๘๐
๓. ร้อยละของผู้ใช้บริการแต่ละประเภทที่เข้าใช้บริการต่อเดือน นศ.ร้อยละ ๑๕, อาจารย์/บุคลากร ร้อยละ ๑๐
๔. จำนวนการเข้าชมฐานข้อมูลท้องถิ่น ไม่น้อยกว่า ๒๐,๐๐๐ ครั้ง/เดือน
๕. ผลการดำเนินงานตามแผนกลยุทธ์ สำนักวิทยบริการ ไม่น้อยกว่าร้อยละ ๙๐

เกณฑ์การประเมิน :

คะแนน ๑	คะแนน ๒	คะแนน ๓	คะแนน ๔	คะแนน ๕
ดำเนินการสำเร็จ ๑ ข้อ	ดำเนินการสำเร็จ ๒ ข้อ	ดำเนินการสำเร็จ ๓ ข้อ	ดำเนินการสำเร็จ ๔ ข้อ	ดำเนินการสำเร็จ ๕ ข้อ

ตัวบ่งชี้ที่ ๒.๒ : ตัวบ่งชี้สนับสนุนการดำเนินงานตามภารกิจของมหาวิทยาลัย

ชนิดของตัวบ่งชี้ : ผลลัพธ์

คำอธิบายตัวบ่งชี้ :

ทรัพยากรสารสนเทศ (Information resources) หมายถึง สื่อหรือวัสดุที่ใช้บันทึกสารสนเทศต่างๆ ได้แก่ ความรู้ ข้อมูล ข่าวสาร ข้อเท็จจริงและความคิดต่างๆสามารถจำแนกออกได้เป็น ๓ ประเภท ได้แก่ วัสดุตีพิมพ์ วัสดุไม่ตีพิมพ์ และสื่ออิเล็กทรอนิกส์

๑. ร้อยละของทรัพยากรสารสนเทศที่สนับสนุนตาม มคอ.๓ ของรายวิชาการที่เปิดสอนในแต่ละปีการศึกษา ไม่น้อยกว่าร้อยละ ๘๐
๒. จำนวนเรื่องในการผลิตสื่อที่สอดคล้องกับการเรียนการสอน ไม่น้อยกว่าไตรมาสละ ๑๐ เรื่อง
๓. ร้อยละของนักศึกษาที่เข้าเรียนรู้สื่อส่งเสริมการรู้สารสนเทศ ไม่น้อยกว่าร้อยละ ๓๐ และมีความรู้ความเข้าใจ ไม่น้อยกว่าร้อยละ ๕๐
๔. จำนวนเรื่องข้อมูลท้องถิ่นที่มีการเผยแพร่ (ด้านบุคคล/สถานที่/ศิลปะและวัฒนธรรม จำนวน ๓ เรื่อง
๕. การวิเคราะห์การลดต้นทุนต่อหน่วย จำนวน ๓ เรื่อง

เกณฑ์การประเมิน :

คะแนน ๑	คะแนน ๒	คะแนน ๓	คะแนน ๔	คะแนน ๕
ดำเนินการสำเร็จ ๑ ข้อ	ดำเนินการสำเร็จ ๒ ข้อ	ดำเนินการสำเร็จ ๓ ข้อ	ดำเนินการสำเร็จ ๔ ข้อ	ดำเนินการสำเร็จ ๕ ข้อ

สำนักคอมพิวเตอร์และเครือข่าย

องค์ประกอบ ๒ การพัฒนาตามบทบาท/พันธกิจของหน่วยงาน ๑๐ ตัวบ่งชี้

ตัวบ่งชี้ที่ ๒.๑ : ระดับความสำเร็จในการพัฒนาระบบสารสนเทศเพื่อการบริหารและตัดสินใจ
สำนักคอมพิวเตอร์และเครือข่าย

ชนิดของตัวบ่งชี้ : กระบวนการ

คำอธิบายตัวบ่งชี้ :

ผู้บริหาร หมายถึง ผู้อำนวยการสำนักคอมพิวเตอร์และเครือข่าย

คณะกรรมการของสำนัก หมายถึง คณะกรรมการประจำสำนักคอมพิวเตอร์และเครือข่าย

เกณฑ์มาตรฐาน :

๑. จัดทำแผนพัฒนาระบบสารสนเทศเพื่อการบริหารและตัดสินใจ
๒. พัฒนาระบบสารสนเทศเพื่อการบริหารและตัดสินใจตามแผนที่กำหนด
๓. ติดตามผลการดำเนินงานตามแผน
๔. สรุปผลและรายงานนำเสนอผู้บริหาร
๕. นำผลการดำเนินงานไปปรับปรุง

เกณฑ์การประเมิน :

คะแนน ๑	คะแนน ๒	คะแนน ๓	คะแนน ๔	คะแนน ๕
มีการดำเนินการ ๑ ข้อ	มีการดำเนินการ ๒	มีการดำเนินการ ๓ ข้อ	มีการดำเนินการ ๔ ข้อ	มีการดำเนินการ ๕ ข้อ

ตัวบ่งชี้ที่ ๒.๒ : ระดับความสำเร็จของการบริการวิชาการ

ชนิดของตัวบ่งชี้ : กระบวนการ

เกณฑ์มาตรฐาน :

๑. มีการกำหนดประเด็นและกลุ่มเป้าหมายการบริการวิชาการที่สอดคล้องกับแผนปฏิบัติงานประจำปี
๒. มีการดำเนินงานตามแผนที่กำหนดในข้อ ๑
๓. มีการติดตามรายงานความคืบหน้าการดำเนินงานบริการวิชาการ
๔. จัดทำรายงานสรุปผลการดำเนินงานโครงการเสนอต่อผู้บริหาร
๕. มีการนำผลการดำเนินงานมาปรับปรุง

เกณฑ์การประเมิน :

คะแนน ๑	คะแนน ๒	คะแนน ๓	คะแนน ๔	คะแนน ๕
มีการดำเนินการ ๑ ข้อ	มีการดำเนินการ ๒	มีการดำเนินการ ๓ ข้อ	มีการดำเนินการ ๔ ข้อ	มีการดำเนินการ ๕ ข้อ

ตัวบ่งชี้ที่ ๒.๓ : ระดับความสำเร็จของการบริหารจัดการการให้บริการเครือข่ายไร้สาย

ชนิดของตัวบ่งชี้ : กระบวนการ

คำอธิบายตัวบ่งชี้ :

ตัวชี้วัด “ระดับความสำเร็จของการบริหารจัดการการให้บริการเครือข่ายไร้สาย” หมายถึง การให้บริการเครือข่ายไร้สาย UBU-WiFi

เกณฑ์มาตรฐาน :

- มีแผนปฏิบัติงานการบริหารจัดการการให้บริการเครือข่ายไร้สาย
- ดำเนินงานตามแผนที่กำหนด
- มีการประเมินความพึงพอใจของผู้ใช้งานระบบเครือข่ายไร้สาย ผลการประเมินไม่น้อยกว่า ๓.๕๑ จากคะแนนเต็ม ๕
- จัดทำรายงานเสนอต่อผู้บริหาร
- มีการนำการประเมินความพึงพอใจของผู้ใช้งานระบบเครือข่ายไร้สายมาปรับปรุง

เกณฑ์การประเมิน :

คะแนน ๑	คะแนน ๒	คะแนน ๓	คะแนน ๔	คะแนน ๕
มีการดำเนินการ ๑ ข้อ	มีการดำเนินการ ๒	มีการดำเนินการ ๓ ข้อ	มีการดำเนินการ ๔ ข้อ	มีการดำเนินการ ๕ ข้อ

ตัวบ่งชี้ที่ ๒.๔ : ระดับความสำเร็จการให้บริการซ่อมบำรุงคอมพิวเตอร์และอุปกรณ์ต่อพ่วง

ชนิดของตัวบ่งชี้ : กระบวนการ

- มีแผนปฏิบัติงานการให้บริการซ่อมบำรุงคอมพิวเตอร์และอุปกรณ์ต่อพ่วง
- มีการดำเนินงานตามแผนปฏิบัติงานการให้บริการซ่อมบำรุงและอุปกรณ์ต่อพ่วง
- มีการประเมินความพึงพอใจของผู้รับบริการ อย่างน้อย ๒ ครั้ง/ปี ผลการประเมินไม่น้อยกว่า ๓.๕๑ จากคะแนนเต็ม ๕
- จัดทำรายงานเสนอต่อผู้บริหาร
- มีการนำการประเมินความพึงพอใจไปปรับปรุง

เกณฑ์การประเมิน :

คะแนน ๑	คะแนน ๒	คะแนน ๓	คะแนน ๔	คะแนน ๕
มีการดำเนินการ ๑ ข้อ	มีการดำเนินการ ๒	มีการดำเนินการ ๓ ข้อ	มีการดำเนินการ ๔ ข้อ	มีการดำเนินการ ๕ ข้อ

ตัวบ่งชี้ที่ ๒.๕ : ระดับความสำเร็จของการบริหารงานพัสดุ

ชนิดของตัวบ่งชี้ : กระบวนการ

เกณฑ์มาตรฐาน :

๑. มีแผนการจัดหาพัสดุประจำปี
๒. ดำเนินงานตามแผนที่กำหนด
๓. มีการติดตามรายงานความคืบหน้าการดำเนินงานพัสดุ
๔. จัดทำรายงานสรุปผลการจัดหาพัสดุเสนอต่อผู้บริหารเพื่อให้ข้อเสนอแนะ
๕. นำข้อเสนอแนะมาปรับปรุงการดำเนินงาน

เกณฑ์การประเมิน :

คะแนน ๑	คะแนน ๒	คะแนน ๓	คะแนน ๔	คะแนน ๕
มีการดำเนินการ ๑ ข้อ	มีการดำเนินการ ๒	มีการดำเนินการ ๓ ข้อ	มีการดำเนินการ ๔ ข้อ	มีการดำเนินการ ๕ ข้อ

ตัวบ่งชี้ที่ ๒.๖ : ระดับความสำเร็จของการรักษาความปลอดภัยของระบบเครือข่ายมหาวิทยาลัย (Security)

ชนิดของตัวบ่งชี้ : กระบวนการ

เกณฑ์มาตรฐาน :

๑. มีแผนปฏิบัติงานการพัฒนาเครือข่ายบรรจุในแผนปฏิบัติงานประจำปี
๒. มีเครื่องมือสำหรับป้องกันและรักษาความปลอดภัยระบบเครือข่าย
๓. ติดตามเฝ้าระวังการใช้งานระบบเครือข่าย
๔. ปรับปรุง หรือกำหนดค่าความปลอดภัยระบบเครือข่าย
๕. จัดทำรายงานและเสนอต่อผู้บริหารและนำผลการดำเนินงานไปปรับปรุงแผนปฏิบัติงานปีถัดไป

เกณฑ์การประเมิน :

คะแนน ๑	คะแนน ๒	คะแนน ๓	คะแนน ๔	คะแนน ๕
มีการดำเนินการ ๑ ข้อ	มีการดำเนินการ ๒	มีการดำเนินการ ๓ ข้อ	มีการดำเนินการ ๔ ข้อ	มีการดำเนินการ ๕ ข้อ

ตัวบ่งชี้ที่ ๒.๗ : มีระบบการประเมินความพึงพอใจของผู้ใช้ระบบเครือข่าย

ชนิดของตัวบ่งชี้ : กระบวนการ

คำอธิบายตัวบ่งชี้ :

ระบบการประเมินความพึงพอใจของผู้ใช้งานระบบเครือข่าย” หมายถึง การให้บริการเครือข่ายผ่านสายสัญญาณแบบแลน (LAN)

เกณฑ์มาตรฐาน :

๑. มีแผนการดำเนินการประเมินความพึงพอใจของผู้ใช้บริการระบบเครือข่าย
๒. มีการดำเนินงานตามแผนที่กำหนด
๓. มีการประเมินความพึงพอใจของผู้ใช้งานระบบเครือข่าย ผลการประเมินไม่น้อยกว่า ๓.๕๑ จากคะแนนเต็ม ๕
๔. มีการรายงานผลการดำเนินงานต่อคณะกรรมการประจำสำนักเพื่อให้ข้อเสนอแนะ
๕. มีการนำข้อเสนอแนะมาปรับปรุงการดำเนินงาน

เกณฑ์การประเมิน :

คะแนน ๑	คะแนน ๒	คะแนน ๓	คะแนน ๔	คะแนน ๕
มีการดำเนินการ ๑ ข้อ	มีการดำเนินการ ๒	มีการดำเนินการ ๓ ข้อ	มีการดำเนินการ ๔ ข้อ	มีการดำเนินการ ๕ ข้อ

ตัวบ่งชี้ที่ ๒.๘ : มีระบบการประเมินความพึงพอใจของผู้ใช้ฐานข้อมูลกลางของมหาวิทยาลัย

ชนิดของตัวบ่งชี้ : กระบวนการ

คำอธิบายตัวบ่งชี้ :

ระบบการประเมินความพึงพอใจของผู้ใช้งานฐานข้อมูลกลางของมหาวิทยาลัย” หมายถึง การประเมินระบบ ได้แก่ ระบบ UBUFMIS, ระบบบุคลากร(iUBU), ระบบฐานข้อมูลงานวิจัย และระบบ Reg

เกณฑ์มาตรฐาน :

๑. มีแผนการดำเนินการประเมินความพึงพอใจของผู้ใช้บริการฐานข้อมูลกลางมหาวิทยาลัย
๒. มีการดำเนินงานตามแผนที่กำหนด
๓. มีการประเมินความพึงพอใจของผู้ใช้ฐานข้อมูลกลาง ผลการประเมินไม่น้อยกว่า ๓.๕๑ จากคะแนนเต็ม ๕
๔. มีการรายงานผลการดำเนินงานต่อคณะกรรมการประจำสำนักเพื่อให้ข้อเสนอแนะ
๕. มีการนำข้อเสนอแนะมาปรับปรุงการดำเนินงาน

เกณฑ์การประเมิน :

คะแนน ๑	คะแนน ๒	คะแนน ๓	คะแนน ๔	คะแนน ๕
มีการดำเนินการ ๑ ข้อ	มีการดำเนินการ ๒	มีการดำเนินการ ๓ ข้อ	มีการดำเนินการ ๔ ข้อ	มีการดำเนินการ ๕ ข้อ

ตัวบ่งชี้ที่ ๒.๙ : มีระบบการประเมินความพึงพอใจของผู้ใช้งานระบบสื่อสารองค์กร Mobile Application

ชนิดของตัวบ่งชี้ : กระบวนการ

เกณฑ์มาตรฐาน :

- มีแผนการดำเนินการประเมินความพึงพอใจของผู้ใช้บริการ
- มีการดำเนินงานตามแผนที่กำหนด
- มีการประเมินความพึงพอใจผู้ใช้งานระบบสื่อสารองค์กร Mobile Application อย่างน้อย ๒ ครั้ง/ปี ผลการประเมินไม่น้อยกว่า ๓.๕๑ จากคะแนนเต็ม ๕
- มีการรายงานผลการดำเนินงานต่อคณะกรรมการประจำสำนักเพื่อให้ข้อเสนอแนะ
- มีการนำข้อเสนอแนะมาปรับปรุงการดำเนินงาน

เกณฑ์การประเมิน :

คะแนน ๑	คะแนน ๒	คะแนน ๓	คะแนน ๔	คะแนน ๕
มีการดำเนินการ ๑ ข้อ	มีการดำเนินการ ๒	มีการดำเนินการ ๓ ข้อ	มีการดำเนินการ ๔ ข้อ	มีการดำเนินการ ๕ ข้อ

ตัวบ่งชี้ที่ ๒.๑๐ : ระดับความสำเร็จการพัฒนาระบบสารสนเทศเพื่อการบริหารจัดการ

ชนิดของตัวบ่งชี้ : กระบวนการ

คำอธิบายตัวบ่งชี้ :

“การพัฒนาระบบสารสนเทศเพื่อการบริหารจัดการ” หมายถึง การพัฒนาระบบฐานข้อมูลเพื่อการบริหารจัดการของมหาวิทยาลัยอุบลราชธานี(ระบบบริการการศึกษา, ระบบรับสมัครออนไลน์)

เกณฑ์มาตรฐาน :

- มีแผนการดำเนินงานพัฒนาระบบคลังข้อมูลมหาวิทยาลัย
- มีการดำเนินงานตามแผนที่กำหนด
- มีการติดตามรายงานความคืบหน้าการดำเนินงาน
- มีการนำเสนอผลการดำเนินงานต่อคณะกรรมการประจำสำนักเพื่อให้ข้อเสนอแนะ
- มีการนำข้อเสนอแนะจากคณะกรรมการมาปรับปรุงการดำเนินงาน

เกณฑ์การประเมิน :

คะแนน ๑	คะแนน ๒	คะแนน ๓	คะแนน ๔	คะแนน ๕
มีการดำเนินการ ๑ ข้อ	มีการดำเนินการ ๒	มีการดำเนินการ ๓ ข้อ	มีการดำเนินการ ๔ ข้อ	มีการดำเนินการ ๕ ข้อ

หมายเหตุ :

เกณฑ์การประเมินที่อ้างอิงผลการประเมินตามตัวบ่งชี้สิ่งสนับสนุน ๖.๑ ได้แก่

๑. เกณฑ์การประเมินข้อ ๓ ตัวบ่งชี้ ๒.๓ ระดับความสำเร็จของการบริหารจัดการให้บริการ
เครือข่ายไร้สาย

๒. เกณฑ์การประเมินข้อ ๓ ตัวบ่งชี้ ๒.๗ มีระบบการประเมินความพึงพอใจของผู้ใช้งานระบบ
เครือข่าย

๓. เกณฑ์การประเมินข้อ ๓ ตัวบ่งชี้ ๒.๘ มีระบบการประเมินความพึงพอใจของผู้ใช้ฐานข้อมูลกลาง
ของมหาวิทยาลัย

สำนักบริหารทรัพย์สินและสิทธิประโยชน์

องค์ประกอบ ๒ การพัฒนาตามบทบาท/พันธกิจของหน่วยงาน ๕ ตัวบ่งชี้

ตัวบ่งชี้ที่ ๒.๑ : ระดับความสำเร็จในการดำเนินงานด้านการจัดหารายได้

ชนิดของตัวบ่งชี้ : กระบวนการ

เกณฑ์มาตรฐาน :

๑. มีแผนการติดตามการหารายได้
๒. มีการดำเนินงานตามแผนที่กำหนด
๓. มีการประเมินผลการดำเนินการของสำนักอย่างน้อยร้อยละ ๘๐ ของแผน อย่างน้อย ๑ ครั้ง/ปี
๔. มีการรายงานผลการดำเนินงานต่อที่ประชุมสำนักฯ เพื่อให้ข้อเสนอแนะ
๕. มีการนำข้อเสนอแนะมาปรับปรุงการดำเนินงาน

เกณฑ์การประเมิน :

คะแนน ๑	คะแนน ๒	คะแนน ๓	คะแนน ๔	คะแนน ๕
มีการดำเนินการ ๑ ข้อ	มีการดำเนินการ ๒	มีการดำเนินการ ๓ ข้อ	มีการดำเนินการ ๔ ข้อ	มีการดำเนินการ ๕ ข้อ

ตัวบ่งชี้ที่ ๒.๒ : วิเคราะห์จุดคุ้มทุนของหอพักนักศึกษา

ชนิดของตัวบ่งชี้ : กระบวนการ

เกณฑ์มาตรฐาน :

๑. มีแผนการวิเคราะห์จุดคุ้มทุนของหน่วยธุรกิจที่กำหนด
๒. มีการดำเนินงานตามแผนที่กำหนด
๓. มีการประเมินผลการดำเนินการของสำนัก อย่างน้อย ๑ ครั้ง/ปี
๔. มีการรายงานผลการดำเนินงานต่อที่ประชุมสำนักฯ เพื่อให้ข้อเสนอแนะ
๕. มีการนำข้อเสนอแนะมาปรับปรุงการดำเนินงาน

เกณฑ์การประเมิน :

คะแนน ๑	คะแนน ๒	คะแนน ๓	คะแนน ๔	คะแนน ๕
มีการดำเนินการ ๑ ข้อ	มีการดำเนินการ ๒	มีการดำเนินการ ๓ ข้อ	มีการดำเนินการ ๔ ข้อ	มีการดำเนินการ ๕ ข้อ

ตัวบ่งชี้ที่ ๒.๓ : ระดับความสำเร็จในการจัดหาผู้ประกอบการ

ชนิดของตัวบ่งชี้ : กระบวนการ

เกณฑ์มาตรฐาน :

๑. มีแผนการดำเนินการจัดหาผู้ประกอบการ
๒. มีการดำเนินงานตามแผนที่กำหนด
๓. มีการประเมินความพึงพอใจของผู้ประกอบการ ผลการประเมินไม่น้อยกว่า ๓.๕๑ จากคะแนนเต็ม ๕
๔. มีการรายงานผลการดำเนินงานต่อที่ประชุมคณะกรรมการประจำสำนัก เพื่อให้ข้อเสนอแนะ
๕. มีการนำข้อเสนอแนะมาปรับปรุงการดำเนินงาน

เกณฑ์การประเมิน :

คะแนน ๑	คะแนน ๒	คะแนน ๓	คะแนน ๔	คะแนน ๕
มีการดำเนินการ ๑ ข้อ	มีการดำเนินการ ๒	มีการดำเนินการ ๓ ข้อ	มีการดำเนินการ ๔ ข้อ	มีการดำเนินการ ๕ ข้อ

ตัวบ่งชี้ที่ ๒.๔ : มีระบบการประเมินความพึงพอใจของผู้ใช้บริการโรงอาหารกลางของมหาวิทยาลัย

ชนิดของตัวบ่งชี้ : กระบวนการ

เกณฑ์มาตรฐาน :

๑. มีแผนการดำเนินการประเมินความพึงพอใจผู้ใช้บริการโรงอาหารกลางของมหาวิทยาลัย
๒. มีการดำเนินงานตามแผนที่กำหนด
๓. มีการประเมินผลการดำเนินการประเมินความพึงพอใจผู้ใช้บริการโรงอาหารกลาง อย่างน้อย ๒ ครั้ง/ปี ผลการประเมินไม่น้อยกว่า ๓.๕๑ จากคะแนนเต็ม ๕
๔. มีการรายงานผลการดำเนินงานต่อที่ประชุมคณะกรรมการประจำสำนักเพื่อให้ข้อเสนอแนะ
๕. มีการนำข้อเสนอแนะมาปรับปรุงการดำเนินงาน

เกณฑ์การประเมิน :

คะแนน ๑	คะแนน ๒	คะแนน ๓	คะแนน ๔	คะแนน ๕
มีการดำเนินการ ๑ ข้อ	มีการดำเนินการ ๒	มีการดำเนินการ ๓ ข้อ	มีการดำเนินการ ๔ ข้อ	มีการดำเนินการ ๕ ข้อ

ตัวบ่งชี้ที่ ๒.๕ : มีระบบการประเมินความพึงพอใจของผู้ใช้บริการหอพักนักศึกษาของมหาวิทยาลัย

ชนิดของตัวบ่งชี้ : กระบวนการ

เกณฑ์มาตรฐาน :

๑. มีแผนการดำเนินการประเมินความพึงพอใจผู้ใช้บริการหอพักของมหาวิทยาลัย
๒. มีการดำเนินงานตามแผนที่กำหนด
๓. มีการประเมินผลการดำเนินการประเมินความพึงพอใจผู้ใช้บริการหอพัก อย่างน้อย ๒ ครั้ง/ปี ผลการประเมินไม่น้อยกว่า ๓.๕๑ จากคะแนนเต็ม ๕
๔. มีการรายงานผลการดำเนินงานต่อที่ประชุมคณะกรรมการประจำสำนักเพื่อให้ข้อเสนอแนะ
๕. มีการนำข้อเสนอแนะมาปรับปรุงการดำเนินงาน

เกณฑ์การประเมิน :

คะแนน ๑	คะแนน ๒	คะแนน ๓	คะแนน ๔	คะแนน ๕
มีการดำเนินการ ๑ ข้อ	มีการดำเนินการ ๒	มีการดำเนินการ ๓ ข้อ	มีการดำเนินการ ๔ ข้อ	มีการดำเนินการ ๕ ข้อ

บทที่ ๖

ตัวอย่างแนวปฏิบัติที่ดีเพื่อให้เป็นไปตามเกณฑ์มาตรฐาน

ตัวบ่งชี้ที่ ๑.๑ กระบวนการพัฒนาแผน

๑. มีการจัดทำแผนกลยุทธ์ที่สอดคล้องกับนโยบายของคณะกรรมการประจำสำนัก โดยการมีส่วนร่วมของบุคลากรในสำนัก และได้รับความเห็นชอบจากคณะกรรมการบริหาร หรือคณะกรรมการประจำสำนัก โดยเป็นแผนที่เชื่อมโยงกับปรัชญาหรือปณิธาน ตลอดจนสอดคล้องกับแผนกลยุทธ์มหาวิทยาลัยอุบลราชธานี ระยะ ๕ ปี (พ.ศ. ๒๕๕๕-๒๕๕๙)

๑.๑ มีการกำหนดปรัชญาหรือปณิธานของสถาบัน หากสถาบันได้กำหนดปรัชญาหรือปณิธานอยู่แล้วตั้งแต่เริ่มต้น สถาบันควรทบทวนว่าปรัชญาหรือปณิธานยังมีความเหมาะสมกับสภาพการณ์ในปัจจุบันของสถาบันหรือไม่ หากเหมาะสมต้องดำเนินการให้แน่ใจว่าสมาชิกในสถาบันและผู้มีส่วนเกี่ยวข้องได้รับทราบโดยทั่วกัน

๑.๒ หากต้องมีการปรับแก้ปรัชญาหรือปณิธานของสถาบันตามสภาพการณ์ที่เปลี่ยนไป ควรเป็นการกำหนดปรัชญาหรือปณิธานร่วมกันทั้งผู้บริหาร อาจารย์และเจ้าหน้าที่เพื่อเป็นที่ยอมรับของทุกฝ่าย อันจะนำไปสู่ความร่วมมือร่วมใจกันปฏิบัติงานให้บรรลุผลตามปรัชญาหรือปณิธานที่ได้กำหนดร่วมกัน และได้รับความเห็นชอบจากสภาสถาบัน

๑.๓ มีการพัฒนาแผนกลยุทธ์ให้สอดคล้องกับปรัชญาหรือปณิธานและนโยบายของสภาสถาบัน พระราชบัญญัติสถาบัน จุดเน้นของสถาบัน และแผนอุดมศึกษาระยะยาว รวมทั้งหลักการและมาตรฐานต่างๆ ที่เกี่ยวข้องโดยทำตารางวิเคราะห์ให้ชัดเจนกว่าปรัชญาหรือปณิธานและนโยบายของสภาสถาบันและกลยุทธ์สอดคล้องกันในประเด็นใดอย่างไร หากมีประเด็นที่ไม่สอดคล้องควรพิจารณาปรับแก้ให้สอดคล้อง

๑.๔ มีการจัดตั้งคณะกรรมการจัดทำแผนกลยุทธ์ (Strategy) เพื่อนำสถาบันไปสู่ความสำเร็จที่พึงประสงค์ประกอบด้วย วิสัยทัศน์ (Vision) พันธกิจ (Mission) เป้าประสงค์ (Goal) และวัตถุประสงค์ (Objective) คณะกรรมการควรวิเคราะห์จุดแข็ง (Strength) จุดอ่อน (Weakness) โอกาส (Opportunity) และภัยคุกคาม (Threat) เพื่อนำไปสู่การกำหนดกลยุทธ์ที่แจ่มและครอบคลุมทุกภารกิจของสถาบัน อันได้แก่ การเรียนการสอน การวิจัย การบริการทางวิชาการแก่สังคม และการทำนุบำรุงศิลปและวัฒนธรรม วิสัยทัศน์และแผนกลยุทธ์ที่สถาบันกำหนดควรผ่านการประชาพิจารณ์ร่วมกันจากทั้งผู้บริหาร อาจารย์และเจ้าหน้าที่ เพื่อให้เกิดการยอมรับของทุกฝ่าย อันจะนำไปสู่ความร่วมมือร่วมใจกันปฏิบัติงานให้บรรลุผลตามความมุ่งหวังของสถาบัน และได้รับความเห็นชอบจากสภาสถาบัน

๒. มีการถ่ายทอดแผนกลยุทธ์ระดับสำนักไปสู่ทุกหน่วยงานภายใน

๒.๑ มีการชี้แจงทำความเข้าใจกับผู้บริหารหน่วยงานย่อยภายใน ถึงวิสัยทัศน์ กลยุทธ์และเป้าหมายของกลยุทธ์ และมีการกำหนดหน่วยงานภายในรับผิดชอบดำเนินงานตามแผนกลยุทธ์อย่างเป็นทางการ

๒.๒ มีการกำหนดเป้าหมายในการดำเนินงานตามแผนกลยุทธ์ของแต่ละหน่วยงานภายในและมีการมอบหมายอย่างเป็นทางการ

๓. มีกระบวนการแปลงแผนกลยุทธ์เป็นแผนปฏิบัติงานประจำปีครบทุกพันธกิจของสำนัก

๓.๑ มีการจัดทำแผนที่กลยุทธ์ (Strategic map) เพื่อช่วยในการแปลงแผนกลยุทธ์ไปสู่แผนปฏิบัติการตามกระบวนการของ Balance scorecard

๓.๒ มีการจัดทำรายงานผลการวิเคราะห์ความสอดคล้องระหว่างแผนกลยุทธ์กับแผนปฏิบัติการประจำปีครบทุกพันธกิจของสำนัก

๔. มีตัวบ่งชี้ของแผนกลยุทธ์ แผนปฏิบัติงานประจำปีและค่าเป้าหมายของแต่ละตัวบ่งชี้เพื่อวัดความสำเร็จของการดำเนินงานตามแผนกลยุทธ์และแผนปฏิบัติงานประจำปี

๔.๑ มีการจัดทำตัวบ่งชี้ (KPI) พร้อมทั้งเป้าหมาย (Target) ของแต่ละตัวบ่งชี้ที่จะใช้วัดความสำเร็จของการดำเนินงานตามแผนกลยุทธ์และแผนปฏิบัติการประจำปีทั้งนี้ควรจัดทำพร้อมกับการจัดทำแผนกลยุทธ์และแผนปฏิบัติการประจำปี

๔.๒ มีกระบวนการส่งเสริมให้ผู้บริหาร อาจารย์และเจ้าหน้าที่ผู้ที่เกี่ยวข้องในการดำเนินการตามตัวบ่งชี้เข้ามีส่วนร่วมในการจัดทำตัวบ่งชี้และค่าเป้าหมาย เพื่อให้เกิดการยอมรับของทุกฝ่าย อันจะนำไปสู่ความร่วมมือร่วมใจกันปฏิบัติงานให้บรรลุผลตามเป้าหมายที่ได้กำหนดรวมกัน

๕. มีการดำเนินการตามแผนปฏิบัติงานประจำปีครบทุกพันธกิจ

หน่วยงานควรจัดทำปฏิทินการดำเนินงานตามแผนปฏิบัติงานครบทุกพันธกิจ เพื่อใช้เป็นแนวทางการดำเนินงานและสร้างความเชื่อมั่นว่าได้มีการดำเนินงานตามแผนปฏิบัติงานในเวลาที่เหมาะสม

๖. มีการติดตามผลการดำเนินงานตามตัวบ่งชี้ของแผนปฏิบัติงานประจำปีอย่างน้อยปีละ ๒ ครั้ง และรายงานผลต่อคณะกรรมการของสำนัก

มีการพัฒนาระบบการติดตามการดำเนินงานตามแผนปฏิบัติการว่าเป็นไปตามแผนหรือไม่ และควรมีการรายงานผลการดำเนินงานตามตัวบ่งชี้เทียบกับค่าเป้าหมายเสนอต่อคณะกรรมการของสำนัก ในช่วงเวลาหนึ่งๆ เช่น ๓ เดือน หรือ ๖ เดือน หากไม่เป็นไปตามแผนควรมีการวิเคราะห์ถึงสาเหตุและนำเสนอแนวทางการแก้ไขปรับปรุง

๗. มีการประเมินผลการดำเนินงานตามตัวบ่งชี้ของแผนกลยุทธ์อย่างน้อยปีละ ๑ ครั้ง และรายงานผลต่อคณะกรรมการของสำนัก

มีการประเมินผลการดำเนินงานตามแผนกลยุทธ์โดยการเปรียบเทียบผลของตัวบ่งชี้การดำเนินงานตามแผนกลยุทธ์กับค่าเป้าหมายและนำผลการประเมินที่ได้บรรจุเข้าวาระเพื่อพิจารณาในที่ประชุมคณะกรรมการของสำนัก อย่างน้อยปีละ ๑ ครั้ง

๘. มีการนำผลการพิจารณาข้อคิดเห็นและข้อเสนอแนะของคณะกรรมการของสำนัก* ไปปรับปรุงแผนกลยุทธ์และแผนปฏิบัติงานประจำปี

๘.๑ มีการมอบหมายผู้รับผิดชอบในการดำเนินงานตามข้อเสนอแนะที่ได้รับมา และมีการจัดทำแผนการปรับปรุงตามข้อเสนอแนะ

๘.๒ มีการนำแผนกลยุทธ์และแผนปฏิบัติการประจำปีที่ได้รับการปรับปรุงเสนอคณะกรรมการของสำนัก

ตัวบ่งชี้ที่ ๑.๒ ระบบพัฒนาบุคลากร

๑. มีแผนการบริหารและการพัฒนาบุคลากรที่มีการวิเคราะห์ข้อมูลเชิงประจักษ์

ข้อมูลที่ควรพิจารณาประกอบการวางแผนการบริหารและการพัฒนาทรัพยากรบุคคลควรครอบคลุมข้อมูลที่สำคัญ ดังต่อไปนี้

๑.๑ ข้อมูลอัตรากำลังของบุคลากรในปัจจุบัน รวมทั้งที่ต้องการ ในอนาคตอย่างน้อย ๕ ปีข้างหน้า เพื่อใช้ในการวางแผนความต้องการด้านบุคลากรของสถาบัน กำหนดอัตรากำลังที่ต้องการเพื่อการปฏิบัติงานตาม

แผนยุทธศาสตร์และการพัฒนางานประจำ กำหนดแผนการจ้างงานและวิธีการสรรหาบุคลากรที่มีความรู้ความสามารถ มีทัศนคติที่ดี ให้เข้ามาสู่กระบวนการคัดสรร อาจมีการสรรหาทั้งจากภายนอกและภายในสถาบัน

๑.๒ ข้อมูลจากการสำรวจความต้องการในการอบรม (Training needs) ของบุคลากร เพื่อให้ได้รับการฝึกอบรมตามเกณฑ์ ที่สถาบันการศึกษา กำหนด และสามารถนำความรู้ที่ได้รับมาพัฒนางานของตนให้มีประสิทธิภาพเพิ่มขึ้น ซึ่งหัวหน้าหน่วยงานสามารถประเมินความต้องการนี้ได้ ข้อมูลเกี่ยวกับความสามารถ (Competencies) ที่จำเป็นต่อการปฏิบัติงาน ในระดับต่างๆ เพื่อใช้ในการปฐมนิเทศ และฝึกอบรมให้ผู้ปฏิบัติงานมีความเข้าใจในวิธีการทำงาน เกิดกระบวนการเรียนรู้เกี่ยวกับแนวคิด กฎเกณฑ์ มีทัศนคติและทักษะที่ดีเพื่อเพิ่มผลการปฏิบัติงานของผู้ปฏิบัติงาน รวมทั้งข้อมูลเกี่ยวกับการสอนงาน การหมุนเวียนให้ไปทำงานในด้านอื่นๆ การเข้าศึกษาในโครงการที่มหาวิทยาลัยจัดขึ้น

๑.๓ ข้อมูลป้อนกลับของผลการปฏิบัติงานและผลการพัฒนาตามเส้นทางความก้าวหน้าของสายงาน ในรอบปีที่ผ่านมา เพื่อใช้ในการมอบหมายงานหรือมีข้อตกลงในการทำงานและใช้เพื่อการปรับปรุงแก้ไข ชมเชย ใหรางวัล ตลอดจนปรับปรุงค่าตอบแทนและสวัสดิการที่เหมาะสมและเป็นธรรม รวมทั้งการสรรหาคนเก่ง คนดีเข้ามาปฏิบัติงานในสถาบัน

๑.๔ ข้อมูลการวิเคราะห์จุดแข็ง จุดอ่อนด้านทรัพยากรมนุษย์ว่ามีประเด็นใดบ้าง ที่ควรมีการวางแผนเพื่อการปรับปรุงแก้ไขแผนพัฒนาทรัพยากรให้สอดคล้องกับความต้องการและความคาดหวังของผู้ปฏิบัติงาน และของสถาบัน

๒. มีการบริหารและพัฒนาบุคลากรสายสนับสนุนให้เป็นไปตามแผนที่กำหนด

๒.๑ มีการสรรหา คัดเลือกบุคลากรอย่างเป็นระบบ โปร่งใสและกำหนดแนวปฏิบัติไว้เป็นลายลักษณ์อักษร เพื่อให้ได้อาจารย์หรือบุคลากรใดทราบ ภายใต้อายุที่กำหนด และเป็นไปตามกรอบอัตรากำลังที่สถาบันวางแผนไว้

๒.๒ มีการวิเคราะห์งาน (Job analysis) โดยกำหนดให้มีคำอธิบายลักษณะงาน (Job- description) การระบุคุณสมบัติเฉพาะตำแหน่ง (Job specification) รวมทั้งความสามารถ (Competencies) ที่จำเป็นต่อการปฏิบัติงาน เพื่อใช้ในการปฐมนิเทศ และการฝึกอบรมวิธีการทำงานและทักษะที่จำเป็นให้ผู้ปฏิบัติงานเข้าใจในงาน

๒.๓ มีการประเมินผลการปฏิบัติงาน (Job evaluation) ที่มีรูปแบบชัดเจนมีการกำหนดเส้นทางเดินของตำแหน่งงาน (Career path) ของบุคลากรทุกกลุ่ม วิเคราะห์ปริมาณ การเข้า-ออกของบุคลากรแต่ละกลุ่ม และพิจารณาหาแนวทางการปรับปรุงแก้ไขและติดตามผล

๒.๔ มีการพัฒนาบุคลากรสายสนับสนุนให้เป็นไปตามแผนและเส้นทางเดินของตำแหน่งงานที่กำหนด รวมทั้งติดตามตรวจสอบเป็นรายบุคคล เพื่อการส่งเสริมสนับสนุนอย่างต่อเนื่อง

๓. มีสวัสดิการเสริมสร้างสุขภาพที่ดีและสร้างขวัญและบุคลากรสายสนับสนุนสามารถทำงานได้อย่างมีประสิทธิภาพ

๓.๑ สร้างบรรยากาศของสถานที่ทำงานให้น่าอยู่ ตั้งแต่สภาพแวดล้อม บรรยากาศการทำงาน การจัดสวัสดิการ การเอาใจใส่ดูแลบุคลากรทุกคนอย่างเสมอภาคทัดเทียมกัน การสร้างบรรยากาศของความสุขในการทำงาน

๓.๒ มีระบบส่งเสริมสนับสนุนการเสนอข้อริบรางวัลของบุคลากรสายสนับสนุน เช่น มีการติดตามข้อมูลแหล่งใรางวัลต่างๆ เพื่อประชาสัมพันธ์ให้บุคลากรสายสนับสนุนทราบโดยเร็ว มีการกระตุ้นและช่วยเหลือผู้ที่มีศักยภาพ เพื่อขอรับรางวัลในด้านต่างๆ เช่น ช่วยจัดทำเอกสารการขอรับรางวัล ประสานงานในกระบวนการขอรับรางวัลหรืองานธุรการอื่นๆ

๓.๓ มีการยกย่องให้เกียรติผู้ได้รับรางวัลโดยวิธีการต่างๆ เช่น ประชาสัมพันธ์ผลงานที่ได้รับรางวัลทั้งภายในและภายนอกสถาบัน จัดบรรยากาศพิเศษเพื่อเป็นเกียรติ พิจารณาความดีความชอบเป็นกรณีพิเศษ

๓.๔ มีระบบที่เลี้ยง โดยจัดใหญ่ที่มีประสบการณ์เคยได้รับรางวัลให้คำแนะนำช่วยเหลือและสนับสนุนบุคลากรสายสนับสนุน รุ้ใหม่ในการขอรับรางวัลต่างๆ

๓.๕ มีกิจกรรมที่ก่อให้เกิดการพัฒนาารวมกันเปิดโอกาสให้ผู้ใต้บังคับบัญชาได้มีโอกาสแสดงความคิดเห็นและร่วมมือในการทำงาน มีช่องทางการสื่อสารหลายช่องทางระหว่างผู้บังคับบัญชาและผู้ใต้บังคับบัญชารวมทั้งระหว่างผู้ใต้บังคับบัญชาร่วมกัน เพื่อทำให้เกิดความรู้สึกที่ดีและพัฒนาางานรวมกัน

๓.๖ มีนโยบายดูแลสุขภาพของบุคลากร ทั้งในเชิงป้องกันและส่งเสริม มีสวัสดิการตรวจเช็คสุขภาพ ส่งเสริมการออกกำลังกายในรูปแบบต่างๆ เช่น สนับสนุนด้านสถานที่ออกกำลังกาย สนับสนุนผู้เชี่ยวชาญในการแนะนำด้านการดูแลสุขภาพ

๔. มีระบบการติดตามให้บุคลากรนำความรู้และทักษะที่ได้จากการพัฒนามาใช้ในการปฏิบัติงานที่เกี่ยวข้อง

ทุกหลักสูตรการฝึกอบรม หรือทุกโครงการที่มีวัตถุประสงค์ในการเพิ่มความรู้และทักษะการปฏิบัติงานควรกำหนดแนวทางหรือวิธีการติดตามประเมินผลสัมฤทธิ์ของการอบรมหรือการพัฒนา เพื่อให้เกิดความมั่นใจว่าบุคลากรสามารถนำความรู้และทักษะที่ได้จากการพัฒนามาใช้ในการปฏิบัติงาน หรือปรับปรุงตนเอง โดยอาจใช้กลไกการติดตามผลการนำความรู้และทักษะไปใช้ภายหลังการอบรมหรือพัฒนา ๖-๙ เดือน หรือใช้กลไกการจัดการความรู้เป็นเครื่องมือในการติดตามประเมินผลสัมฤทธิ์ของการอบรม หรือการพัฒนา เป็นต้น

๕. มีการให้ความรู้ด้านจรรยาบรรณบุคลากรและดูแลควบคุมให้บุคลากรสายสนับสนุนถือปฏิบัติ

๕.๑ สถาบันจัดให้มีการให้ความรู้ด้านจรรยาบรรณ และกิจกรรมส่งเสริมการปลูกฝังจรรยาบรรณแก่บุคลากรสายสนับสนุนอย่างสม่ำเสมอ

๕.๒ ผู้รับผิดชอบในการให้ความรู้ด้านจรรยาบรรณ ควรมีการติดตามผลการปรับปรุงและพัฒนาตนเองของบุคลากรสายสนับสนุนอย่างต่อเนื่อง

๖. มีการประเมินผลความสำเร็จของแผนการบริหารและการพัฒนาบุคลากรสายสนับสนุน

สถาบันจัดให้มีการประเมินผลความสำเร็จของการปฏิบัติงานตามกิจกรรมที่กำหนดไว้ในแผน รวมทั้งผลสัมฤทธิ์ของแผนการบริหารและการพัฒนาคณาจารย์และบุคลากรสายสนับสนุนตามตัวชี้วัดผลการดำเนินงาน (KPI) หรือเป้าหมายของแผนการบริหารและการพัฒนาคณาจารย์และบุคลากรสายสนับสนุน โดยที่ตัวชี้วัดผลการดำเนินงานและคาเป้าหมายนั้น ควรมีความเชื่อมโยงกับกลยุทธ์ของสถาบัน และนำผลการประเมินไปปรับปรุงแผนหรือปรับปรุงการบริหารและการพัฒนาคณาจารย์และบุคลากรสายสนับสนุนในรอบถัดไป

๗. มีการนำผลการประเมินไปปรับปรุงแผนหรือปรับปรุงการบริหารและการพัฒนาบุคลากร

๗.๑ นำผลการประเมินความสำเร็จของแผนการบริหารและการพัฒนาบุคลากรสายสนับสนุนไปปรับปรุงแผนการบริหารและการพัฒนาบุคลากรสายสนับสนุน

๗.๒ ดำเนินการตามแผนปรับปรุงการบริหารและการพัฒนาบุคลากรสายสนับสนุนตามระยะเวลาที่กำหนด

๗.๓ มีการสำรวจความต้องการและความพึงพอใจของบุคลากรสายสนับสนุนที่เข้าร่วมกิจกรรมต่างๆ ที่มีวัตถุประสงค์เพื่อการพัฒนาบุคลากรสายสนับสนุน เพื่อเป็นข้อมูลประกอบการจัดทำแผนการพัฒนาบุคลากรสายสนับสนุนในระยะต่อไป

ตัวบ่งชี้ที่ ๑.๓ ภาวะผู้นำ

๑. คณะกรรมการของสำนัก ปฏิบัติหน้าที่ตามที่กฎหมายกำหนดครบถ้วนและมีการประเมินตนเองตามหลักเกณฑ์ที่กำหนดล่วงหน้า

๑.๑ คณะกรรมการของสำนัก ทุกคนควรได้รับการชี้แจงและทำความเข้าใจเกี่ยวกับกฎหมาย ขอบบังคับต่างๆ ที่เกี่ยวข้องกับสถาบัน โดยเฉพาะพระราชบัญญัติสถาบัน ขอบบังคับต่างๆ อาทิขอ บังคับที่วาดด้วยการบริหารงานบุคคล และผู้บริหาร รวมทั้งทิศทางการพัฒนาคุณภาพการศึกษาของประเทศ กรอบทิศทางการพัฒนาสถาบัน และอัตลักษณ์ของสถาบัน เพื่อให้ทราบถึงบทบาทหน้าที่ที่มีต่อสถาบันก่อนจะปฏิบัติหน้าที่

๑.๒ คณะกรรมการของสำนัก กำกับดูแลสำนักไปสู่ทิศทางที่กำหนดร่วมกันระหว่าง ผู้บริหารสำนัก และมีความสอดคล้องกับทิศทางการพัฒนาคุณภาพการศึกษาของประเทศ รวมทั้งทันต่อการเปลี่ยนแปลงของโลก

๑.๓ มีการเปิดเผยประวัติคณะกรรมการประจำสำนักฯ รายงานการประเมินตนเอง และรายงานต่อสาธารณชน

๒. ผู้บริหาร มีวิสัยทัศน์ กำหนดทิศทางการดำเนินงานและสามารถถ่ายทอดไปยังบุคลากรทุกระดับมีความสามารถในการวางแผนกลยุทธ์มีการนำข้อมูลสารสนเทศเป็นฐานในการปฏิบัติงานและพัฒนาสำนัก

๒.๑ ผู้บริหาร มีส่วนรวมกันในการกำหนดนโยบายและจัดทำวิสัยทัศน์พันธกิจ แผนกลยุทธ์ และนำสู่การปฏิบัติที่เป็นระบบชัดเจน โดยมีการกำหนดตัวบ่งชี้คุณภาพ (KPI) ของงานที่ปฏิบัติที่ควรมีการพิจารณาจาก ๑) มิติการพัฒนาระบบสารสนเทศ เช่น การส่งเสริมให้อาจารย์ บุคลากรมีโอกาสศึกษาเรียนรู้พัฒนาตนเองอย่างต่อเนื่อง การพัฒนาระบบสารสนเทศ เพื่อการเรียนรู้ ๒) มิติการพัฒนา หรือการปรับปรุงกระบวนการหลักของสถาบัน เช่น การพัฒนาหลักสูตร การปรับปรุงกระบวนการเรียนรู้อของนักศึกษาทิศทางการส่งเสริมการวิจัย การบริการวิชาการและสังคม การทำนุบำรุงศิลปะและวัฒนธรรม ๓) มิติผู้รับบริการหรือ ผู้มีส่วนได้ส่วนเสีย เช่น ความพึงพอใจของผู้ใช้บัณฑิต โดยคำนึงถึงความคุ้มค่าของการใช้จ่ายเงิน งบประมาณ และให้สอดคล้องกับเป้าประสงค์ตามประเด็นยุทธศาสตร์หรือวัตถุประสงค์เชิงกลยุทธ์ของสถาบันอย่างเหมาะสมโดยพิจารณาจากความคุ้มค่าของการจัดเก็บข้อมูล และการรายงานข้อมูลกับประโยชน์ที่จะได้รับ

๒.๒ ผู้บริหารสร้างระบบและกลไกการถ่ายทอดนโยบาย วิสัยทัศน์และแผนกลยุทธ์ให้หน่วยงานและบุคลากรทุกระดับทราบและมีความเข้าใจร่วมกัน

๒.๓ ควรจัดทำระบบฐานข้อมูลของสถาบันให้ทันสมัย นำมาใช้ในการติดตามผลการบริหารสารสนเทศ การรายงานผลการดำเนินงานตามตัวบ่งชี้คุณภาพ (KPI) ที่กำหนดไว้ในแผนกลยุทธ์อย่างน้อยปีละ ๒ ครั้ง และนำข้อมูลที่ได้นำมาใช้ในการตัดสินใจปรับแผนกลยุทธ์ได้อย่างทันการ

๓. ผู้บริหาร มีการกำกับ ติดตามและประเมินผลการดำเนินงานตามที่มอบหมายรวมทั้งสามารถสื่อสารแผนและผลการดำเนินงานของสำนักไปยังบุคลากรในสำนัก

๓.๑ ผู้บริหารมีการกำกับ ติดตามผลการดำเนินงานนโยบายและแผนกลยุทธ์ไปสู่การปฏิบัติในการประชุมผู้บริหารอย่างน้อยปีละ ๑-๒ ครั้ง เพื่อทบทวนเป้าหมาย หรือปรับแผนการดำเนินงานให้สอดคล้องกับสภาพการณ์ยิ่งขึ้น พร้อมทั้งสร้างกลไกภายในเพื่อสื่อสารแผนการดำเนินงานไปยังบุคลากรกลุ่มเป้าหมายทุกระดับที่เกี่ยวข้อง

๓.๒ ผู้บริหารมีการประเมินผลการดำเนินงานที่สำคัญตามภารกิจของสถาบันอย่างครบถ้วน รวมทั้งการติดตามผลสัมฤทธิ์ อย่างน้อยปีละ ๑ ครั้ง เพื่อทบทวนเป้าหมาย หรือปรับแผนการดำเนินงานในรอบถัดไปพร้อมแจ้งผลการดำเนินงานไปยังบุคลากรทุกระดับผ่านการสื่อสารภายใน โดยใช้สื่อต่างๆ ที่ตรงกับกลุ่มเป้าหมาย

๔. ผู้บริหารสนับสนุนให้บุคลากรในสำนักส่วนร่วมในการบริหารจัดการให้อำนาจในการตัดสินใจแก่บุคลากรตามความเหมาะสม

๔.๑ ผู้บริหารควรมีระบบการสื่อสาร ๒ ทาง เพื่อรับฟังข้อคิดเห็นและข้อเสนอแนะจากบุคลากร ผู้ปฏิบัติงาน อันจะทำให้ได้ข้อมูลเพื่อการปรับปรุงระบบการปฏิบัติงานอย่างต่อเนื่อง

๔.๒ ผู้บริหารดำเนินการปรับลดขั้นตอนกระบวนการบริหารจัดการโดยการมอบอำนาจในการตัดสินใจแก่ผู้บริหารหรือผู้ปฏิบัติระดับถัดไป เพื่อเพิ่มความคล่องตัว พร้อมกับมีการกำกับ และตรวจสอบเพื่อให้เกิดความมั่นใจว่าระบบการทำงานมีประสิทธิภาพ ประสิทธิผลคุ้มค่า และมีความเสี่ยงอยู่ในที่ยอมรับได้

๔.๓ ผู้บริหารมีการส่งเสริมสนับสนุนกิจกรรม เพื่อเป็นการสร้างขวัญและกำลังใจต่อบุคลากร เป็นประจำอย่างต่อเนื่อง เช่น การจัดโครงการรางวัลคุณภาพและเพิ่มประสิทธิภาพการให้บริการ โครงการพัฒนาองค์การให้คล่องตัว (Lean organization) เป็นต้น

๕. ผู้บริหารถ่ายทอดความรู้และส่งเสริมพัฒนาผู้ร่วมงานเพื่อให้สามารถทำงานบรรลุวัตถุประสงค์ของสำนักเต็มตามศักยภาพ

๕.๑ ผู้บริหารมีการถ่ายทอดความรู้แก่ผู้ร่วมงาน โดยเน้นการเพิ่มทักษะในการปฏิบัติงานให้สูงขึ้นอย่างต่อเนื่องหรือเพิ่มศักยภาพในการทำงานให้บรรลุวัตถุประสงค์ เช่น จัดทำคู่มือการปฏิบัติงาน เป็นต้น

๕.๒ ผู้บริหารในระดับต่างๆ ควรนำหลักการจัดการความรู้มาใช้ในการแลกเปลี่ยนความรู้และถ่ายทอดประสบการณ์ร่วมกันระหว่างผู้ปฏิบัติงาน อาทิ การประชุมแลกเปลี่ยนเรียนรู้การสร้างเครือข่ายชุมชนนักปฏิบัติ (Community of practices) เป็นต้น

๖. ผู้บริหารบริหารงานด้วยหลักธรรมาภิบาลโดยคำนึงถึงประโยชน์ของสำนักและผู้มีส่วนได้ส่วนเสีย

๖.๑ ผู้บริหารควรยึดหลักธรรมาภิบาลเป็นเครื่องมือในการบริหารการดำเนินงานของสถาบันให้ไปสู่ทิศทางที่กำหนดร่วมกันระหว่างผู้บริหารสถาบัน และสภาสถาบัน โดยให้สอดคล้องทิศทางการพัฒนาคุณภาพการศึกษาของประเทศและทันต่อการเปลี่ยนแปลงของโลก

๖.๒ ผู้บริหารมีการดำเนินงานภายใต้หลักธรรมาภิบาลโดยเฉพาะในประเด็นการปกป้องผลประโยชน์ของผู้มีส่วนได้ส่วนเสียในเรื่องคุณภาพทางวิชาการและเปิดโอกาสให้ผู้มีส่วนรวมจากทุกฝ่ายที่เกี่ยวข้องในการดำเนินงาน

๖.๓ ผู้บริหารมีการเปิดเผยประวัติมีรายงานประเมินตนเอง จัดทำรายงาน สรุปผลการทำงานและรายงานการเงินของสถาบันเสนอต่อสภาสถาบันเป็นประจำทุกปี

๖.๔ ผู้บริหารมีการติดตามผลการควบคุมภายใน การบริหารความเสี่ยง และการตรวจสอบภายในของสถาบันการศึกษา และรายงานการเงินของสถาบันเสนอต่อสภาสถาบันเป็นประจำทุกปี

๗. คณะกรรมการของสำนัก นำผลการประเมินไปปรับปรุงการบริหารงานอย่างเป็นรูปธรรม

๗.๑ คณะกรรมการของสำนัก ประเมินผลการบริหารงานของสถาบันและผู้บริหารตามที่ระบุไว้ในกฎหมายหรือพระราชบัญญัติของสถาบัน และขอบังคับมหาวิทยาลัยที่ว่าด้วยการบริหารงานบุคคลผู้บริหาร และขอบังคับที่เกี่ยวข้องกับการประเมิน หรือตามข้อตกลงที่ทำร่วมกันระหว่างคณะกรรมการประจำสำนักและผู้บริหารสำนัก

๗.๒ คณะกรรมการของสำนัก ควรยึดหลักการประเมินผลการบริหารงานแบบกัลยาณมิตร กล่าวคือ ใช้หลักการที่มุ่งเน้นการให้ข้อเสนอแนะเชิงสร้างสรรค์นำผลการประเมินไปใช้ในการพัฒนา หรือปรับปรุงสถาบันให้เจริญก้าวหน้าอย่างต่อเนื่อง

๗.๓ ผู้บริหารมีการนำผลการประเมินจากคณะกรรมการของสำนัก ไปใช้ปรับปรุงการบริหารงาน อาทิ จัดทำแผนการบริหารงาน และรายงานผลการดำเนินงานต่อคณะกรรมการของสำนัก ในโอกาสที่เหมาะสม

ตัวบ่งชี้ที่ ๑.๔ การพัฒนาหน่วยงานสู่หน่วยงานเรียนรู้

๑. มีการกำหนดประเด็นความรู้และเป้าหมายของการจัดการความรู้ที่สอดคล้องกับแผนกลยุทธ์ของสำนัก

๑.๑ สำนักควรศึกษาเป้าประสงค์ตามประเด็นยุทธศาสตร์ หรือวัตถุประสงค์เชิงกลยุทธ์ของสถาบัน วามีประเด็นใดที่มุ่งเน้นเป็นพิเศษ หรือมุ่งสู่อัตลักษณ์ใดที่ต้องการ เพื่อนำมาใช้ในการกำหนด แผนยุทธศาสตร์หรือ แผนปฏิบัติการในการจัดการความรู้ให้สอดคล้องกับแผนกลยุทธ์ของสถาบัน โดยอย่างน้อยต้องครอบคลุมพันธกิจ ดานการผลิตบัณฑิตและดานการวิจัย

๑.๒ บุคคลที่เกี่ยวข้องในการกำหนดประเด็นความรู้ อาจประกอบด้วย ผู้อำนวยการ หัวหน้างานที่กำกับดูแล ดานยุทธศาสตร์หรือกลยุทธ์ที่เกี่ยวข้อง

๑.๓ สำนักควรมีเป้าหมายในการจัดการความรู้ โดยเน้นเรื่องการพัฒนาทักษะความสามารถของบุคลากรภายในเป็นหลัก

๒. กำหนดบุคลากรกลุ่มเป้าหมายที่จะพัฒนาความรู้และทักษะด้านการผลิตบัณฑิตและดานการวิจัย อย่างชัดเจนตามประเด็นความรู้ที่กำหนดในข้อ ๑

๒.๑ กลุ่มเป้าหมายที่จะได้รับการพัฒนาความรู้และทักษะด้านการผลิตบัณฑิตและดานการวิจัย อย่างน้อยควรเป็นบุคลากรที่ทำหน้าที่เกี่ยวข้องกับการผลิตบัณฑิตและการวิจัย เช่น คณาจารย์ หรือนักวิจัยที่เกี่ยวข้องกับประเด็นความรู้ดังกล่าว รวมทั้งด้านอื่นๆ ที่สถาบันมุ่งเน้น

๒.๒ สถาบันควรกำหนดนโยบายให้มีการสำรวจผลการปฏิบัติงานที่เป็นจุดเด่นของอาจารย์หรือนักศึกษาในแต่ละคณะ หรือสาขาวิชา โดยเฉพาะดานการจัดการเรียนการสอนและการวิจัยที่สะท้อนอัตลักษณ์ของสาขานั้นๆ เพื่อนำมากำหนดเป็นประเด็นสำหรับใช้ในกระบวนการจัดการความรู้ให้ได้องค์ความรู้ที่เป็นประโยชน์ต่อการพัฒนาคุณภาพการจัดการศึกษา

๓. มีการแบ่งปันและแลกเปลี่ยนเรียนรู้จากความรู้ ทักษะของผู้มีประสบการณ์ตรง (Tacit Knowledge) เพื่อค้นหาแนวปฏิบัติที่ดีตามประเด็นความรู้ที่กำหนดในข้อ ๑ และเผยแพร่ไปสู่บุคลากรกลุ่มเป้าหมายที่กำหนด

๓.๑ สถาบันควรเชิญบุคลากรภายใน หรือภายนอกที่มีผลงานดีเด่นทางดานวิชาการและผลงานทางดานวิจัย รวมทั้งผลงานดานอื่นๆ ที่สถาบันมุ่งเน้น มาถ่ายทอดความรู้เคล็ดลับหรือนวัตกรรม อย่างสม่ำเสมอผ่านเวทีต่างๆ เช่น การจัดประชุมสัมมนา เพื่อการแลกเปลี่ยนเรียนรู้ร่วมกับเจ้าของความรู้เคล็ดลับ หรือนวัตกรรมดังกล่าว

๓.๒ สถาบันควรส่งเสริมให้มีบรรยากาศและวัฒนธรรมการเรียนรู้ภายในสถาบัน เช่น การส่งเสริมให้มีชุมชนนักปฏิบัติและเครือข่ายดานการจัดการความรู้ทั้งระหวางหน่วยงานภายในสถาบันและภายนอกสถาบัน เพื่อให้เกิดวัฒนธรรมการแลกเปลี่ยนเรียนรู้อย่างต่อเนื่อง โดยการจัดสรรทรัพยากรอย่างเหมาะสมทั้งดานงบประมาณ เวลา สถานที่

๔. มีการรวบรวมความรู้ตามประเด็นความรู้ที่กำหนดในข้อ ๑ ทั้งที่มีอยู่ในตัวบุคคลและแหล่งเรียนรู้ อื่นๆ ที่เป็นแนวปฏิบัติที่ดีมาพัฒนาและจัดเก็บอย่างเป็นระบบโดยเผยแพร่ออกมาเป็นลายลักษณ์อักษร (Explicit knowledge)

๔.๑ มีการกำหนดผู้รับผิดชอบในการวิเคราะห์หลังเคราะห์ความรู้ทั้งที่มีอยู่ในตัวบุคคลและแหล่งเรียนรู้อื่นๆ ที่เป็นแนวปฏิบัติที่ดีมาพัฒนาและจัดเก็บอย่างเป็นระบบเป็นหมวดหมู่เพื่อให้บุคลากรกลุ่มเป้าหมายที่ต้องการเพิ่มพูนความรู้ความสามารถเข้าถึงแนวปฏิบัติที่ดีได้ง่าย

๔.๒ ควรมีการใช้ประโยชน์จากเทคโนโลยีสารสนเทศเพื่อเพิ่มประสิทธิภาพการบริหารจัดการ และเผยแพร่ความรู้ในองค์กร ให้เกิดความประหยัดและเกิดประโยชน์สูงสุด

๔.๓ ควรมีการจัดพิมพ์วารสาร หรือสื่อสิ่งพิมพ์เพื่อการแลกเปลี่ยนเรียนรู้และ ยกย่องให้เกียรติแก่ผู้เป็นเจ้าของความรู้เคล็ดลับ หรือนวัตกรรมดังกล่าว

๕. มีการนำความรู้ที่ได้จากการจัดการความรู้ในการศึกษาปัจจุบันหรือการศึกษาที่ผ่านมาที่เป็นลายลักษณ์อักษร (Explicit knowledge) และจากความรู้ทักษะของผู้มีประสบการณ์ตรง (Tacit knowledge) ที่เป็นแนวปฏิบัติที่ดีมาปรับใช้ในการปฏิบัติงานจริง

๕.๑ ผู้รับผิดชอบควรวิเคราะห์ความรู้จากแนวปฏิบัติที่ดีจากแหล่งต่างๆ เช่น นวัตกรรมที่ได้จากการจัดการความรู้ไปใช้ให้เกิดประโยชน์แก่สถาบันและสังคม นำมาปรับใช้ให้เหมาะสมกับบริบทของหน่วยงานที่เป็นกลุ่มเป้าหมาย

๕.๒ ผู้รับผิดชอบควรขยายผลการปรับใช้ไปยังหน่วยงานต่างๆ และติดตามวัดผลตามประเด็นความรู้และเป้าหมายของการจัดการความรู้ที่สอดคล้องกับแผนกลยุทธ์ด้านการผลิตบัณฑิตและดานการวิจัย

๕.๓ มีกลไกการนำผลการประเมินคุณภาพจากภายในและภายนอกด้านการจัดการความรู้มาปรับปรุงและพัฒนาาระบบและกลไกการจัดการความรู้ของสถาบัน

๕.๔ ผู้รับผิดชอบควรสรุปผลสัมฤทธิ์ที่เกิดขึ้นตามเป้าประสงค์ที่กำหนดไว้ในประเด็นยุทธศาสตร์หรือกลยุทธ์ของสถาบัน

ตัวบ่งชี้ที่ ๑.๕ ระบบบริหารความเสี่ยง

๑. มีการแต่งตั้งคณะกรรมการหรือคณะทำงานบริหารความเสี่ยง โดยมีผู้บริหารระดับสูงและตัวแทนที่รับผิดชอบพันธกิจหลักของสถาบันรวมเป็นคณะกรรมการหรือคณะทำงาน

๑.๑ มีการแต่งตั้งคณะกรรมการหรือคณะทำงาน ประกอบด้วยผู้บริหารระดับสูง และตัวแทนที่รับผิดชอบในแต่ละพันธกิจหลักของสถาบัน

๑.๒ มีการระบุรายละเอียดการทำงานของคณะกรรมการหรือคณะทำงาน เช่น นโยบายหรือแนวทางในการดำเนินงาน หน้าที่ความรับผิดชอบ กำหนดระยะเวลาให้มีการประชุมของคณะกรรมการหรือคณะทำงานฯ อย่างสม่ำเสมอ

๒. มีการวิเคราะห์และระบุความเสี่ยง และปัจจัยที่ก่อให้เกิดความเสี่ยงอย่างน้อย ๓ ด้าน ตามบริบทของสถาบัน ปัจจัยที่ก่อให้เกิดความเสี่ยงในประเด็นต่างๆ เช่น

- ความเสี่ยงด้านทรัพยากร (การเงิน งบประมาณ ระบบเทคโนโลยีสารสนเทศ อาคารสถานที่)
- ความเสี่ยงด้านยุทธศาสตร์ หรือกลยุทธ์ของมหาวิทยาลัย
- ความเสี่ยงด้านนโยบาย กฎหมาย ระเบียบ ข้อบังคับ
- ความเสี่ยงด้านการปฏิบัติงาน เช่น ความเสี่ยงของระบบงาน ระบบประกันคุณภาพ
- ความเสี่ยงด้านบุคลากรและความเสี่ยงด้านธรรมาภิบาล โดยเฉพาะจรรยาบรรณของบุคลากร
- ความเสี่ยงจากเหตุการณ์ภายนอก
- อื่นๆ ตามบริบทของสำนัก

๒.๑ วิเคราะห์และระบุความเสี่ยงที่พร้อมปัจจัยที่ก่อให้เกิดความเสี่ยงที่ส่งผลกระทบต่อหรือสร้างความเสียหายหรือความล้มเหลวหรือลดโอกาสที่จะบรรลุเป้าหมายในการบริหารการศึกษา

๒.๒ ประเมินความเสี่ยงที่นำมาพิจารณาควรมองถึงเหตุการณ์ในอนาคตที่มีโอกาสเกิดขึ้นและส่งผลกระทบต่อสถาบันด้านชื่อเสียง คุณภาพการศึกษา รวมถึงความสูญเสียทางด้านชีวิตบุคลากร และทรัพย์สินของสถาบันเป็นสำคัญ

๒.๓ ปัจจัยเสี่ยงหรือปัจจัยที่ก่อให้เกิดความเสี่ยงอาจใช้กรอบแนวคิดในเรื่องที่เกี่ยวข้องกับคน อาคารสถานที่ อุปกรณ์วิธีการปฏิบัติงาน สภาพแวดล้อมทั้งภายในและภายนอก เป็นต้น

๒.๔ จัดลำดับความสำคัญของปัจจัยเสี่ยง โดยพิจารณาจากมิติของโอกาสและผลกระทบจากความเสียหาย

๓. มีการประเมินโอกาสและผลกระทบของความเสี่ยงและจัดลำดับความเสี่ยงที่ได้จาก การวิเคราะห์ ในข้อ ๒

๓.๑ ระดับความเสี่ยงอาจกำหนดเป็นเชิงปริมาณ หรือเชิงคุณภาพที่สะท้อนถึงความเสี่ยงระดับสูง กลาง ต่ำ ไต

๓.๒ ควรมีการกำหนดเกณฑ์การประเมินความเสี่ยงทั้งในดานของโอกาสและผลกระทบ

๓.๓ การประเมินโอกาสในการเกิดความเสี่ยง ให้ประเมินจากความถี่ที่เคยเกิดเหตุการณ์เสี่ยงในอดีต หรือความน่าจะเป็นที่จะเกิดเหตุการณ์ในอนาคต โดยคาดการณ์จากข้อมูลในอดีต รวมถึงสภาพแวดล้อมที่เกี่ยวข้องกับการควบคุมปัจจัยเสี่ยงในปัจจุบัน

๓.๔ การประเมินผลกระทบของความเสี่ยงให้ประเมินจากความรุนแรง ถ้ามีเหตุการณ์เสี่ยงดังกล่าวเกิดขึ้น โดยจะมีความรุนแรงมาก ถ้ากระทบต่อความเชื่อมั่นต่อคุณภาพทางการศึกษาของสถาบัน ฐานะการเงิน ขวัญกำลังใจและความปลอดภัยของบุคลากร เป็นต้น

๔. มีการจัดทำแผนบริหารความเสี่ยงที่มีระดับความเสี่ยงสูง และดำเนินการตามแผน

๔.๑ จัดทำแผนบริหารความเสี่ยงเพื่อการบรรลุเป้าหมาย โดยต้องกำหนดมาตรการหรือแผนปฏิบัติการที่จะสร้างความรู้ความเข้าใจให้กับบุคลากรในสถาบัน และดำเนินการแก้ไขลดหรือป้องกันความเสี่ยงที่จะเกิดขึ้นอย่างเป็นรูปธรรม

๔.๒ สร้างมาตรการควบคุมความเสี่ยงโดยใช้เทคนิค ๔T คือ (Take) การยอมรับความเสี่ยง (Treat) การลดหรือควบคุมความเสี่ยง (Transfer) การโอนหรือกระจายความเสี่ยง และ (Terminate) การหยุดหรือหลีกเลี่ยงความเสี่ยง เพื่อลดมูลเหตุของแต่ละโอกาสที่สถาบันจะเกิดความเสียหาย (ทั้งในรูปแบบของตัวเงินและไม่ใช่ตัวเงิน เช่น ชื่อเสียง การฟ้องร้อง จากการไม่ปฏิบัติตามกฎหมาย ระเบียบ ข้อบังคับ ประสิทธิภาพ ประสิทธิผล หรือความคุ้มค่า คุณค่า)

๕. มีการติดตาม และประเมินผลการดำเนินงานตามแผนบริหารความเสี่ยง และรายงานต่อ คณะกรรมการของสำนัก เพื่อพิจารณา อย่างน้อยปีละ ๒ ครั้ง

๕.๑ มีการรายงานความก้าวหน้าหรือผลการดำเนินงานตามแผนต่อคณะกรรมการของสำนัก

๕.๒ มีการรายงานสรุปผลการดำเนินงานและประเมินผลความสำเร็จของการดำเนินงานปัญหา อุปสรรคและแนวทางการแก้ไข พรอมขอเสนอแนะในการปรับปรุงแผนการดำเนินงานต่อคณะกรรมการของสำนัก

๖. มีการนำผลการประเมิน และข้อเสนอแนะจากคณะกรรมการของสำนัก ไปใช้ในการปรับแผนหรือ วิเคราะห์ความเสี่ยงในรอบปีถัดไป

แผนบริหารความเสี่ยงในรอบถัดไปควรพิจารณาระดับความเสี่ยงที่เหลืออยู่หลังการจัดการ ความเสี่ยงและข้อเสนอแนะจากคณะกรรมการของสำนัก รวมทั้งความเสี่ยงใหม่จากนโยบายหรือสภาพแวดล้อม ทางการศึกษาที่เปลี่ยนแปลงไปทั้งภายในสถาบัน และจากหน่วยงานกำกับ

ตัวบ่งชี้ที่ ๑.๖ ระบบและกลไกการเงินและงบประมาณ

๑. มีการวางแผนการใช้จ่ายเงินอย่างมีประสิทธิภาพ โปร่งใส และตรวจสอบได้

๑.๑ แผนกลยุทธ์ทางการเงินเป็นแผนที่แสดงให้เห็นถึงแหล่งที่มาและแหล่งใช้ไปของเงินที่ต้องใช้ในการดำเนินงานตามแผนกลยุทธ์

๑.๒ สำนักควรตั้งคณะกรรมการทำหน้าที่ดำเนินการวิเคราะห์ทรัพยากรที่ต้องใช้ในการดำเนินงานตามแผนกลยุทธ์ของหน่วยงาน และทำการประเมินมูลค่าของทรัพยากรที่ต้องใช้ซึ่งจะเป็งบประมาณในการดำเนินการตามแผน และกำหนดแหล่งที่มาของงบประมาณดังกล่าวซึ่งอาจจะเป็งบประมาณแผ่นดิน เงินรายได้สถาบัน เงินบริจาค หรือสถาบันจะต้องจัดให้มีการระดมทุนจากแหล่งทุนต่าง กอนที่จะนำข้อมูลเหล่านั้นมาจัดทำงบประมาณประจำปีตามแหล่งงบประมาณนั้นๆ

๒. มีงบประมาณประจำปีที่สอดคล้องกับแผนปฏิบัติการในแต่ละพันธกิจและการพัฒนาหน่วยงานและบุคลากร

๒.๑ มีแนวทางการจัดหาแหล่งเงินทุนที่เหมาะสมกับลักษณะของค่าใช้จ่าย หรือเงินทุนและเพียงพอ สำหรับการบริหารภารกิจของสถาบันในทุกด้านให้เป็นไปตามเป้าหมาย

๒.๒ มีแนวทางในการจัดสรรทรัพยากรตามหลักเกณฑ์ที่กำหนดล่วงหน้าและได้รับการยอมรับ โดยทั่วไปของประชาคม ในกรณีที่มีหลักเกณฑ์ในการจัดสรรทรัพยากรอยู่แล้วควรได้มีการทบทวนความเหมาะสมของหลักเกณฑ์ให้สอดคล้องกับสถานการณ์ในปัจจุบัน

๒.๓ มีแผนการจัดหาทรัพยากรทางการเงินอย่างเพียงพอ สำหรับการบริหารภารกิจของสถาบันในทุกด้านให้เป็นไปตามเป้าหมาย และมีแผนใช้เงินอย่างมีประสิทธิภาพ เพื่อจะทำให้รายได้รายจ่าย เป็นไปอย่างเหมาะสม

๓. มีการจัดทำรายงานการใช้จ่ายเงินอย่างเป็นระบบ และรายงานต่อคณะกรรมการประจำหน่วยงาน อย่างน้อยปีละ ๑ ครั้ง

มีการจัดทำรายงานทางการเงินที่อย่างน้อย ประกอบด้วยงบรายรับ ค่าใช้จ่ายและงบดุล อย่างเป็ระบบ อย่างน้อย ปีละ ๑ ครั้ง เพื่อจะได้รู้ถึงสถานะของเงินรายได้หักค่าใช้จ่ายแล้ว หน่วยงานมี งบประมาณเหลือเพียงพอ ที่จะใช้ในกิจกรรมของหน่วยงานในช่วงถัดไป มีการนำรายงานทางการเงินเสนอ ผู้บริหาร และคณะกรรมการประจำสำนัก

๔. มีการตรวจสอบ และติดตามการใช้เงินให้เป็นไปตามระเบียบและกฎเกณฑ์ที่กำหนด

๔.๑ สถาบันการศึกษาที่ไม่ได้มีสำนักงานตรวจเงินแผ่นดินเป็นผู้ตรวจสอบภายนอกอยู่แล้ว ควรจัดให้ มีผู้ตรวจสอบภายนอกเข้าตรวจสอบเป็ประจำทุกปีสำหรับสถาบันการศึกษา ของรัฐที่มีสำนักงานตรวจเงินแผ่นดินเป็นผู้ตรวจสอบภายนอกอยู่แล้วนั้นหากสำนักงานตรวจเงิน แผ่นดินไม่ได้เข้าตรวจสอบเป็ประจำทุกปี ควรจัดให้มีผู้ตรวจสอบภายนอกเข้าตรวจสอบเป็ประจำทุกปี

๔.๒ มีการแต่งตั้งคณะกรรมการตรวจสอบ (Audit committee) หรือรวมทั้งผู้ตรวจสอบภายใน อย่างเป็นทางการ

๕. มีการติดตามผลการใช้เงินให้เป็นไปตามเป้าหมาย และนำข้อมูลจากรายงานการใช้จ่ายเงินไปใช้ในการวางแผนและการตัดสินใจ

ผู้บริหารสามารถใช้ระบบสารสนเทศเพื่อการบริหารและการตัดสินใจช่วยในการติดตามการใช้จ่ายเงิน จัดทำรายงานต่างๆที่เป็นสิ่งจำเป็นที่ผู้บริหารจะต้องทราบ และนำข้อมูลมาวิเคราะห์สถานะทางการเงินของหน่วยงาน

ตัวบ่งชี้ที่ ๑.๗ ระบบและกลไกการประกันคุณภาพการศึกษาภายใน

๑. มีการกำหนดระบบและกลไกการประกันคุณภาพที่เหมาะสมและสอดคล้องกับพันธกิจของสำนักและดำเนินการตามระบบที่กำหนด ทั้งนี้เป็นระบบที่ได้รับความเห็นชอบจากคณะกรรมการบริหารมหาวิทยาลัย และสภามหาวิทยาลัย

๑.๑ สำนักควรพัฒนาระบบประกันคุณภาพ ที่เหมาะสมกับระดับการพัฒนาของสถาบัน โดยอาจเป็นระบบประกันคุณภาพที่ใช้กันแพร่หลายทั้งในระดับชาติหรือนานาชาติหรือเป็นระบบเฉพาะที่สถาบันพัฒนาขึ้นเอง

๑.๒ ระบบประกันคุณภาพที่นำมาใช้ ต้องเป็นส่วนหนึ่งของกระบวนการบริหารการศึกษาที่ดำเนินการเป็นประจำ โดยเริ่มจากการวางแผน การดำเนินการตามแผน การตรวจสอบ ประเมินและการปรับปรุงพัฒนาเพื่อให้การดำเนินการกิจบรรลุเป้าประสงค์และมีการพัฒนาอย่างต่อเนื่อง

๑.๓ มีการกำหนดผู้รับผิดชอบและประสานงานด้านประกันคุณภาพ เพื่อผลักดันให้มีการประกันคุณภาพเกิดขึ้นอย่างต่อเนื่อง ตั้งแต่ระดับสถาบัน คณะวิชา ภาควิชา/สาขาวิชาจนถึงระดับปฏิบัติการแต่ละบุคคล

๑.๔ คณะกรรมการระดับนโยบายและผู้บริหารสูงสุดของสำนัก ต้องให้ความสำคัญและกำหนดนโยบายการประกันคุณภาพการศึกษาที่ชัดเจน โดยเกิดจากการมีส่วนร่วมจากทุกภาคีทั้งภายในและภายนอกสถาบัน

๑.๕ มีหน่วยงานหรือคณะกรรมการรับผิดชอบการจัดระบบการประกันคุณภาพ พร้อมทั้งกำหนดมาตรฐานตัวบ่งชี้และเกณฑ์การประเมินคุณภาพที่เหมาะสม

๑.๖ มีกลไกเชื่อมโยงการปฏิบัติงานตั้งแต่ระดับบุคคล หน่วยงาน จนถึงระดับสำนัก เพื่อให้ได้คุณภาพตามที่มหาวิทยาลัยกำหนด

๑.๗ มีคู่มือคุณภาพในแต่ละระดับเพื่อกำกับการดำเนินงานใหญ่การปฏิบัติที่เป็นรูปธรรม

๑.๘ มีกลไกการติดตาม ตรวจสอบ ประเมินและกระตุ้นให้เกิดการพัฒนาคุณภาพ อย่างต่อเนื่อง

๒. มีการดำเนินงานด้านการประกันคุณภาพการศึกษาภายในที่ครบถ้วน ประกอบด้วย ๑) การควบคุม ติดตามการดำเนินงาน และการประเมินคุณภาพ ๒) การจัดทำรายงานประจำปีที่เป็นรายงานการประเมินคุณภาพเสนอต่อคณะกรรมการของสำนักและมหาวิทยาลัยตามกำหนดเวลา และ ๓) การนำผลการประกันคุณภาพการศึกษาจัดทำแผนการพัฒนาคุณภาพและการปรับปรุงการทำงานของสำนัก

๒.๑ มีการดำเนินการตามระบบการประกันคุณภาพการศึกษาภายในที่สมบูรณ์ ครบถ้วน โดยมีการกำหนดการควบคุมคุณภาพ การติดตามการดำเนินงาน และการประเมินคุณภาพ

๒.๒ มีการนำวงจร PDCA เขามาใช้ในการดำเนินงานด้านระบบคุณภาพ และการปรับปรุงระบบและกลไกการประกันคุณภาพการศึกษาภายใน

๓. มีระบบสารสนเทศที่ให้ข้อมูลสนับสนุนการประกันคุณภาพภายใน

สำนักควรจัดให้มีระบบสารสนเทศที่สามารถนำเสนอข้อมูลประกอบการดำเนินการประกันคุณภาพการศึกษาที่ถูกต้อง และเป็นปัจจุบัน

๔. มีส่วนร่วมของผู้มีส่วนได้ส่วนเสียในการประกันคุณภาพการศึกษาตามภารกิจของสำนัก

สำนักควรส่งเสริมให้นักศึกษา คณาจารย์และบุคลากรของสถาบัน เข้ามามีส่วนรวมในกระบวนการประกันคุณภาพการศึกษา และเปิดโอกาสให้ผู้มีส่วนได้ส่วนเสีย โดยเฉพาะผู้ใช้บัณฑิตและผู้รับบริการตามพันธกิจของสถาบัน เช่น ผู้รับบริการด้านการวิจัย หรือชุมชนผู้รับบริการทางวิชาการของสถาบัน ได้เขามีสวนร่วมในการประกันคุณภาพ อาทิในรูปแบบของการรวมเป็นกรรมการ การรวมกำหนดตัวบ่งชี้และเป้าหมาย การให้ข้อมูลป้อนกลับ หรือการให้ความร่วมมือกับสถาบันในการดำเนินกิจกรรมต่างๆ ด้านการประกันคุณภาพ เป็นต้น

๕. มีการเข้าร่วมเครือข่ายการแลกเปลี่ยนเรียนรู้ด้านการประกันคุณภาพระหว่างหน่วยงานภายในหรือภายนอกสถาบันและมีกิจกรรมร่วมกัน

๕.๑ มีการเข้าร่วมเครือข่ายการประกันคุณภาพระหว่างสำนัก ทั้งในและนอกสถาบัน ที่เกี่ยวกับกิจกรรมนักศึกษา และอื่นๆ

๕.๒ มีการทำงานด้านการประกันคุณภาพร่วมกันในเครือข่าย มีผลการปฏิบัติงานที่ชัดเจน และมีพัฒนาการด้านต่างๆที่เกิดขึ้น จากการแลกเปลี่ยนเรียนรู้ภายในเครือข่าย

๕.๓ มีการติดตาม ประเมินผลการสร้างเครือข่าย เพื่อนำไปสู่การพัฒนาการทำงานร่วมกันอย่างตอเนื่อง

ภาคผนวก

ค่าเป้าหมาย ปีงบประมาณ พ.ศ. ๒๕๕๙ ระดับสำนักหรือหน่วยงานเทียบเท่า

องค์ประกอบ/ตัวบ่งชี้	สน.อธิการบดี		สน.วิทยบริการ		สน.คอมพิวเตอร์ฯ		สน.บริหารทรัพยากรฯ	
	ผลงาน	คะแนน	ผลงาน	คะแนน	ผลงาน	คะแนน	ผลงาน	คะแนน
องค์ประกอบที่ ๑ การบริหารของสำนัก/หน่วยงานเทียบเท่าเพื่อการกำกับติดตามผลลัพธ์ตามพันธกิจ กลุ่มสถาบัน และเอกลักษณ์ของหน่วยงาน								
๑.๑ กระบวนการพัฒนาแผน	๘	๕.๐๐	๘	๕.๐๐	๖	๔.๐๐	๗	๔.๐๐
๑.๒ ระบบพัฒนาบุคลากร	๗	๕.๐๐	๗	๕.๐๐	๕	๔.๐๐	๗	๔.๐๐
๑.๓ ภาวะผู้นำ	๗	๕.๐๐	๗	๕.๐๐	๗	๕.๐๐	๖	๔.๐๐
๑.๔ การพัฒนาหน่วยงานสู่หน่วยงานเรียนรู้	๕	๕.๐๐	๔	๔.๐๐	๕	๕.๐๐	๓	๓.๐๐
๑.๕ ระบบบริหารความเสี่ยง	๖	๕.๐๐	๖	๕.๐๐	๓	๓.๐๐	๖	๕.๐๐
๑.๖ ระบบและกลไกการเงินและงบประมาณ	๕	๔.๐๐	๖	๕.๐๐	๔	๔.๐๐	๓	๓.๐๐
๑.๗ ระบบและกลไกการประกันคุณภาพภายใน	๕	๕.๐๐	๔	๔.๐๐	๔	๔.๐๐	๕	๕.๐๐
๑.๘ กระบวนการประเมินความพึงพอใจของผู้รับบริการต่อการให้บริการของสำนัก/หน่วยงานเทียบเท่า	๕	๕.๐๐	๔	๔.๐๐	๕	๕.๐๐	๔	๔.๐๐
องค์ประกอบที่ ๒ การพัฒนาตามบทบาท/พันธกิจของหน่วยงาน								
๒.๑ สนับสนุนการดำเนินงานตามภารกิจของหน่วยงาน								
๑. มีการพัฒนาขั้นตอนการปฏิบัติงานหรือการให้บริการของหน่วยงาน	๕	๕.๐๐	-	-	-	-	-	-
๑. ร้อยละความสำเร็จในการจัดหาทรัพยากรสารสนเทศตามผลสำรวจความต้องการของผู้ใช้บริการ ไม่น้อยกว่าร้อยละ ๘๐	-	-	๕	๕.๐๐	-	-	-	-
๒. ร้อยละในการผลิตสื่อตามผลสำรวจและความต้องการของผู้ใช้บริการไม่	-	-	๕	๕.๐๐	-	-	-	-

คู่มือแนวทางการดำเนินงานประกันคุณภาพการศึกษาภายใน ระดับสำนักหรือหน่วยงานเทียบเท่า

ปีงบประมาณ พ.ศ. ๒๕๕๙

ค่าเป้าหมาย ปีงบประมาณ พ.ศ. ๒๕๕๙ ระดับสำนักหรือหน่วยงานเทียบเท่า

องค์ประกอบ/ตัวบ่งชี้	สน.อธิการบดี		สน.วิทยบริการ		สน.คอมพิวเตอร์ฯ		สน.บริหารทรัพย์สินฯ	
	ผลงาน	คะแนน	ผลงาน	คะแนน	ผลงาน	คะแนน	ผลงาน	คะแนน
น้อยกว่าร้อยละ ๘๐								
๓. ร้อยละของผู้ใช้บริการแต่ละประเภทที่เข้าใช้บริการต่อเดือนนศ.ร้อยละ ๑๕, อาจารย์/บุคลากร ร้อยละ ๑๐	-	-	๕	๕.๐๐	-	-	-	-
๔. จำนวนการเข้าชมฐานข้อมูลท้องถิ่น ไม่น้อยกว่า ๒๐,๐๐๐ ครั้ง/เดือน	-	-	๕	๕.๐๐	-	-	-	-
๕. ผลการดำเนินงานตามแผนกลยุทธ์ สำนักวิทยบริการ ไม่น้อยกว่าร้อยละ ๙๐	-	-	๕	๕.๐๐	-	-	-	-
๑.ระดับความสำเร็จในการพัฒนาระบบสารสนเทศเพื่อการบริหารและตัดสินใจ สำนักคอมพิวเตอร์และเครือข่าย	-	-	-	-	๕	๕.๐๐	-	-
๒. ระดับความสำเร็จของการบริการวิชาการ	-	-	-	-	๕	๕.๐๐	-	-
๓. ระดับความสำเร็จของบริหารจัดการการให้บริการเครือข่ายไร้สาย	-	-	-	-	๕	๕.๐๐	-	-
๔. ระดับความสำเร็จการให้บริการซ่อมบำรุงคอมพิวเตอร์และอุปกรณ์ต่อพ่วง	-	-	-	-	๕	๕.๐๐	-	-
๕. ระดับความสำเร็จของการบริหารงานพัสดุ	-	-	-	-	๕	๕.๐๐	-	-
๑. ระดับความสำเร็จในการดำเนินงานด้านการจัดหารายได้	-	-	-	-	-	-	๕	๕.๐๐
๒. วิเคราะห์จุดคุ้มทุนของหอพักนักศึกษา	-	-	-	-	-	-	๕	๕.๐๐
๓. ระดับความสำเร็จในการจัดหาผู้ประกอบการ	-	-	-	-	-	-	๕	๕.๐๐
๑๐ สันับสนุนการดำเนินงานตามภารกิจของมหาวิทยาลัย	-	-	-	-	-	-	-	-
๑. ระบบการให้บริการสาธารณูปโภคและรักษาความปลอดภัยของอาคาร	๕	๕.๐๐	-	-	-	-	-	-

คู่มือแนวทางการดำเนินงานประกันคุณภาพการศึกษาภายใน ระดับสำนักหรือหน่วยงานเทียบเท่า

ปีงบประมาณ พ.ศ. ๒๕๕๙

ค่าเป้าหมาย ปีงบประมาณ พ.ศ. ๒๕๕๙ ระดับสำนักหรือหน่วยงานเทียบเท่า

องค์ประกอบ/ตัวบ่งชี้	สน.อธิการบดี		สน.วิทยบริการ		สน.คอมพิวเตอร์ฯ		สน.บริหารทรัพย์สินฯ	
	ผลงาน	คะแนน	ผลงาน	คะแนน	ผลงาน	คะแนน	ผลงาน	คะแนน
อย่างน้อยในเรื่องประปา ไฟฟ้า ระบบกำจัดของเสีย การจัดการขยะ และ อุปกรณ์ป้องกันอัคคีภัยในบริเวณต่างๆ โดยให้เป็นไปตามกฎหมายที่เกี่ยวข้อง								
1. ร้อยละของทรัพยากรสารสนเทศที่สนับสนุนตาม มคอ.๓ ของรายวิชาการที่เปิดสอนในแต่ละปีการศึกษา ไม่น้อยกว่าร้อยละ ๘๐	-	-	๕	๕.๐๐	-	-	-	-
2. จำนวนเรื่องในการผลิตสื่อที่สอดคล้องกับการเรียนการสอน ไม่น้อยกว่าไตรมาสละ ๑๐ เรื่อง	-	-	๕	๕.๐๐	-	-	-	-
3. ร้อยละของนักศึกษาที่เข้าเรียนรู้สื่อส่งเสริมการรู้สารสนเทศ ไม่น้อยกว่าร้อยละ ๓๐ และมีความรู้ความเข้าใจ ไม่น้อยกว่าร้อยละ ๕๐	-	-	๕	๕.๐๐	-	-	-	-
4. จำนวนเรื่องข้อมูลท้องถิ่นที่มีการเผยแพร่ (ด้านบุคคล/สถานที่/ศิลปะและวัฒนธรรม จำนวน ๓ เรื่อง	-	-	๕	๕.๐๐	-	-	-	-
5. การวิเคราะห์การลดต้นทุนต่อหน่วย จำนวน ๓ เรื่อง	-	-	๕	๕.๐๐	-	-	-	-
๑. ระดับความสำเร็จของการรักษาความปลอดภัยของระบบเครือข่าย มหาวิทยาลัย (Security)	-	-	-	-	๕	๕.๐๐	-	-
๒. มีระบบการประเมินความพึงพอใจของผู้ใช้ระบบเครือข่าย	-	-	-	-	๕	๕.๐๐	-	-
๓. มีระบบการประเมินความพึงพอใจของผู้ใช้ฐานข้อมูลกลางของมหาวิทยาลัย	-	-	-	-	๕	๕.๐๐	-	-
๔. มีระบบการประเมินความพึงพอใจของผู้ใช้งานระบบสื่อสารองค์กร Mobile	-	-	-	-	๕	๕.๐๐	-	-

คู่มือแนวทางการดำเนินงานประกันคุณภาพการศึกษาภายใน ระดับสำนักหรือหน่วยงานเทียบเท่า

ปีงบประมาณ พ.ศ. ๒๕๕๙

ค่าเป้าหมาย ปีงบประมาณ พ.ศ. ๒๕๕๙ ระดับสำนักหรือหน่วยงานเทียบเท่า

องค์ประกอบ/ตัวบ่งชี้	สน.อธิการบดี		สน.วิทยบริการ		สน.คอมพิวเตอร์ฯ		สน.บริหารทรัพย์สินฯ	
	ผลงาน	คะแนน	ผลงาน	คะแนน	ผลงาน	คะแนน	ผลงาน	คะแนน
Application								
๕. ระดับความสำเร็จการพัฒนาระบบสารสนเทศเพื่อการบริหารจัดการ	-	-	-	-	๕	๕.๐๐	-	-
๑. มีระบบการประเมินความพึงพอใจของผู้ใช้บริการโรงอาหารกลางของมหาวิทยาลัย	-	-	-	-	-	-	๕	๕.๐๐
๒. มีระบบการประเมินความพึงพอใจของผู้ใช้บริการหอพักนักศึกษาของมหาวิทยาลัย	-	-	-	-	-	-	๕	๕.๐๐
รวมตัวบ่งชี้ สกอ.		๔.๘๘		๔.๖๓		๔.๒๕		๔.๑๓
รวมตัวบ่งชี้ตามภารกิจของหน่วยงาน		๕.๐๐		๕.๐๐		๕.๐๐		๕.๐๐
รวมตัวบ่งชี้ทั้งหมด		๔.๙๐		๔.๗๐		๔.๕๐		๔.๓๐

คู่มือแนวทางการดำเนินงานประกันคุณภาพการศึกษาภายใน ระดับสำนักหรือหน่วยงานเทียบเท่า

ปีงบประมาณ พ.ศ. ๒๕๕๙