

รายงานการประชุมสภามหาวิทยาลัยอุบลราชธานี

ครั้งที่ ๘/๒๕๖๖

วันเสาร์ที่ ๓๐ กันยายน ๒๕๖๖ เวลา ๐๙.๐๐ น.

ณ ห้องประชุมพันเอกอาทร ชนเห็นชอบ ชั้น ๖ สำนักงานปลัดกระทรวงการอุดมศึกษา วิทยาศาสตร์  
วิจัยและนวัตกรรม กรุงเทพมหานคร และ

ณ ห้องประชุมวารินชำราบ ชั้น ๓ สำนักงานอธิการบดี มหาวิทยาลัยอุบลราชธานี จังหวัดอุบลราชธานี  
และการประชุมสภามหาวิทยาลัยอุบลราชธานี โดยผ่านสื่ออิเล็กทรอนิกส์

**ผู้มาประชุม**

- คณะกรรมการสภามหาวิทยาลัยที่มาประชุม ณ ห้องประชุมพันเอกอาทร ชนเห็นชอบ ชั้น ๖  
สำนักงานปลัดกระทรวงการอุดมศึกษา วิทยาศาสตร์ วิจัยและนวัตกรรม กรุงเทพมหานคร

- |  |  |
|--|--|
| ๑. ศาสตราจารย์พิเศษจอมจิน จันทรสกุล  | นายกสภามหาวิทยาลัย                       |
| ๒. รองศาสตราจารย์ปภัสวดี วีรภักดิ์   | อุปนายกสภามหาวิทยาลัย                    |
| ๓. ศาสตราจารย์พิเศษอมร จันทรสุมบุรณ์   | กรรมการสภามหาวิทยาลัยผู้ทรงคุณวุฒิ       |
| ๔. ศาสตราจารย์ณรงค์ สาริสุต  | กรรมการสภามหาวิทยาลัยผู้ทรงคุณวุฒิ       |
| ๕. รองศาสตราจารย์นายแพทย์สุธรรม ปิ่นเจริญ  | กรรมการสภามหาวิทยาลัยผู้ทรงคุณวุฒิ       |
| ๖. นางสาวจันทิมา ธนาสว่างกุล   | กรรมการสภามหาวิทยาลัยผู้ทรงคุณวุฒิ       |
| ๗. นางสาวเฟื่องฟ้า เทียนประภาสสิทธิ์   | กรรมการสภามหาวิทยาลัยผู้ทรงคุณวุฒิ       |
| ๘. ผู้ช่วยศาสตราจารย์ชุตินันท์ ประสิทธิ์ภูริปรีชา<br>อธิการบดีมหาวิทยาลัยอุบลราชธานี | กรรมการสภามหาวิทยาลัยประเภทโดยตำแหน่ง    |
| ๙. ผู้ช่วยศาสตราจารย์อารี บุตรสอน  | กรรมการสภามหาวิทยาลัยประเภทคณาจารย์ประจำ |
| ๑๐. นายจรัสศักดิ์ บางท่าไม้<br>ประธานสภาอาจารย์                                      | กรรมการสภามหาวิทยาลัยประเภทโดยตำแหน่ง    |
| ๑๑. นายอรรถพงษ์ กาวาฬ<br>รองอธิการบดีฝ่ายบริหารทรัพยากรมนุษย์                        | กรรมการและเลขานุการสภามหาวิทยาลัย        |

- คณะกรรมการสภามหาวิทยาลัยที่มาประชุม โดยผ่านสื่ออิเล็กทรอนิกส์

- |   |                                       |
|---|---------------------------------------|
| ๑๒. รองศาสตราจารย์ธนาชาติ นุ่มนนท์  | กรรมการสภามหาวิทยาลัยผู้ทรงคุณวุฒิ    |
| ๑๓. นางสีลาภรณ์ บัวสาย  | กรรมการสภามหาวิทยาลัยผู้ทรงคุณวุฒิ    |
| ๑๔. นายอัศวิน เตชะเจริญวิกุล  | กรรมการสภามหาวิทยาลัยผู้ทรงคุณวุฒิ    |
| ๑๕. นายประวิทย์ อนันตวรราชศิลป์<br>ประธานกรรมการส่งเสริมกิจการมหาวิทยาลัย | กรรมการสภามหาวิทยาลัยประเภทโดยตำแหน่ง |

- คณะกรรมการสภามหาวิทยาลัยที่มาประชุม ณ ห้องประชุมวารินชำราบ ชั้น ๓ สำนักงาน  
อธิการบดี มหาวิทยาลัยอุบลราชธานี

- |   |                                      |
|---|--------------------------------------|
| ๑๖. ผู้ช่วยศาสตราจารย์มงคล ปุษยตานนท์<br>คณบดีคณะวิศวกรรมศาสตร์ | กรรมการสภามหาวิทยาลัยประเภทผู้บริหาร |
|---|--------------------------------------|

๑๗. ผู้ช่วยศาสตราจารย์สงวน ธานี...

๑๗. ผู้ช่วยศาสตราจารย์สงวน ธานี คณบดีคณะพยาบาลศาสตร์	กรรมการสภามหาวิทยาลัยประเภทผู้บริหาร
๑๘. นายนิติลักษณ์ แก้วจันดี คณบดีคณะนิติศาสตร์	กรรมการสภามหาวิทยาลัยประเภทผู้บริหาร
๑๙. ผู้ช่วยศาสตราจารย์อรุณี สันฐิตวิณิชย์	กรรมการสภามหาวิทยาลัยประเภทคณาจารย์ประจำ
๒๐. นายชรรค์เพชร ชายทวีป	กรรมการสภามหาวิทยาลัยประเภทคณาจารย์ประจำ

### ผู้ไม่มาประชุม

๑. ผู้ช่วยศาสตราจารย์ประพจน์ อัครวิรุฬหการ	กรรมการสภามหาวิทยาลัยผู้ทรงคุณวุฒิ
๒. ศาสตราจารย์กุลเชษฐ์ เพียรทอง	กรรมการสภามหาวิทยาลัยประเภทคณาจารย์ประจำ

### ผู้เข้าร่วมการประชุม

๑. นายธีระศักดิ์ เชียงแสน	ผู้ช่วยเลขานุการสภามหาวิทยาลัย
๒. นางอรอนงค์ งามชัด	ผู้ช่วยเลขานุการสภามหาวิทยาลัย
๓. นายนภดล พัฒนะศิษอุบล	ผู้ช่วยอธิการบดีฝ่ายคลังและทรัพย์สิน
๔. นายปิยณัฐ สร้อยคำ	ผู้ช่วยอธิการบดีฝ่ายสื่อสารองค์กรและพันธกิจสัมพันธ์
๕. ผู้ช่วยศาสตราจารย์อรนุช ปวงสุข	ผู้ช่วยอธิการบดีฝ่ายวิเทศสัมพันธ์และการศึกษา นานาชาติ
๖. ผู้ช่วยศาสตราจารย์ถนัดกิจ ชาริรัตน์	ผู้ช่วยอธิการบดีฝ่ายกายภาพและสิ่งแวดล้อม
๗. ศาสตราจารย์ศิริพร จึงสุทธิวงษ์	คณบดีคณะวิทยาศาสตร์
๘. นายแพทย์ประวิ อ่ำพันธ์ุ	คณบดีวิทยาลัยแพทยศาสตร์และการสาธารณสุข
๙. ผู้ช่วยศาสตราจารย์อุทัย อันพิมพ์	คณบดีคณะบริหารศาสตร์
๑๐. นายภาคภูมิ สืบบุญการณ	รักษาราชการแทนผู้อำนวยการสำนักวิทยบริการ
๑๑. นายชาติชาย เมาลีชาติ	นิติกรสำนักงานกฎหมายและนิติการ

เริ่มการประชุมเวลา ๐๙.๐๐ น.

ก่อนเริ่มการประชุมสภามหาวิทยาลัยตามระเบียบวาระประธานที่ประชุมได้แจ้งต่อที่ประชุมสภามหาวิทยาลัย ว่าการประชุมในครั้งนี้ ณ ห้องประชุมพันเอกอาทร ชนเห็นชอบ ชั้น ๖ สำนักงานปลัดกระทรวง การอุดมศึกษา วิทยาศาสตร์ วิจัยและนวัตกรรม กรุงเทพมหานคร และ ณ ห้องประชุมวารินชำราบ ชั้น ๓ สำนักงานอธิการบดี มหาวิทยาลัยอุบลราชธานี จำนวน ๑๖ คน และการประชุมสภามหาวิทยาลัยผ่านสื่ออิเล็กทรอนิกส์ ซึ่งดำเนินการตามพระราชกำหนดว่าด้วยการประชุมผ่านสื่ออิเล็กทรอนิกส์ พ.ศ. ๒๕๖๓ โดยกรรมการได้แสดงตนเพื่อร่วมการประชุมผ่านสื่ออิเล็กทรอนิกส์ รวมจำนวน ๔ คน ครบองค์ประชุม

ประธานกล่าวเปิดการประชุมและดำเนินการประชุมตามระเบียบวาระดังต่อไปนี้

ระเบียบวาระที่ ๑ เรื่องประธานแจ้งเพื่อทราบ

๑.๑ ประธานแจ้งเพื่อทราบ

๑.๑.๑ การลาประชุมของกรรมการสภามหาวิทยาลัย

ประธานแจ้งที่ประชุมเพื่อทราบ ในการประชุมครั้งนี้มีคณะกรรมการสภามหาวิทยาลัยที่แจ้งขอลาประชุมสภามหาวิทยาลัยอุบลราชธานี จำนวน ๒ คน ดังนี้

๑. ผู้ช่วยศาสตราจารย์ประพจน์...

๑. ผู้ช่วยศาสตราจารย์ประพจน์ อัครวิรุฬหการ
๒. ศาสตราจารย์กุลเชษฐ์ เพียรทอง

### มติที่ประชุม                      รับทราบ

#### ๑.๑.๒ ขอแสดงความยินดีกับนายโกเมท ทองภิญโญชัย ที่ปรึกษากฎหมายของ สภามหาวิทยาลัย

ประธานแจ้งที่ประชุมเพื่อทราบ ตามที่นายโกเมท ทองภิญโญชัย ที่ปรึกษา  
กฎหมายของสภามหาวิทยาลัย ขอลาประชุมสภามหาวิทยาลัย เนื่องจากต้องเดินทางไปรับตำแหน่งอธิบดีอัยการ  
สำนักงานคดีปราบปรามการทุจริตภาค ๓ ซึ่งตั้งอยู่ ณ จังหวัดสุรินทร์ ในวันที่ ๑ ตุลาคม ๒๕๖๖ และเมื่อวันที่ ๒๑  
กันยายน ๒๕๖๖ ที่ผ่านมา มหาวิทยาลัยได้จัดงานเชิดชูเกียรติและแลกเปลี่ยนประสบการณ์กับบุคลากรผู้สร้าง  
คุณประโยชน์ให้แก่มหาวิทยาลัยอุบลราชธานี ประจำปีงบประมาณ พ.ศ. ๒๕๖๖ ซึ่งนายโกเมท ทองภิญโญชัย ได้  
เดินทางไปร่วมงานดังกล่าวด้วย นายกสภามหาวิทยาลัยจึงได้กล่าวแสดงความยินดี พร้อมมอบของที่ระลึกให้กับ  
นายโกเมท ทองภิญโญชัย ที่ปรึกษากฎหมายของสภามหาวิทยาลัย ในโอกาสนี้ด้วย

จึงเสนอที่ประชุมสภามหาวิทยาลัยเพื่อโปรดทราบ

### มติที่ประชุม                      รับทราบ

#### ๑.๑.๓ การอนุญาตให้ผู้บริหารของมหาวิทยาลัยเข้าร่วมการประชุมสภา มหาวิทยาลัยอุบลราชธานี

ประธานแจ้งที่ประชุมเพื่อทราบ เนื่องจากการประชุมสภามหาวิทยาลัย  
อุบลราชธานี ในครั้งนี้มีระเบียบวาระการประชุมที่เกี่ยวข้องกับการบริหารจัดการงานด้านต่างๆ ของมหาวิทยาลัย  
อุบลราชธานี ดำเนินการเป็นไปตามยุทธศาสตร์และเป้าหมายประสงค์ของมหาวิทยาลัยที่กำหนดไว้

ดังนั้น จึงเห็นสมควรให้ผู้บริหารของมหาวิทยาลัยได้เข้ารับฟังการประชุมสภามหาวิทยาลัย  
ดังกล่าว เพื่อผู้บริหารของมหาวิทยาลัยจะได้รับทราบนโยบายและแนวทางการบริหารงานด้านต่าง ๆ และนำ  
ข้อเสนอแนะที่สภามหาวิทยาลัยมอบหมายไปดำเนินการถ่ายทอดและปฏิบัติได้อย่างถูกต้องต่อไป

จึงเสนอที่ประชุมสภามหาวิทยาลัยเพื่อโปรดทราบ

### มติที่ประชุม                      รับทราบ

#### ๑.๑.๔ ขอแสดงความยินดีกับมหาวิทยาลัยอุบลราชธานี ในโอกาสได้รับการประกาศ ผลการประเมินผ่านระดับ ๒๐๐ คะแนน จากโครงการพัฒนาคุณภาพ การศึกษาสู่ความเป็นเลิศ : EdPEx๒๐๐ ระดับสถาบัน

ประธานแจ้งที่ประชุมเพื่อทราบ ตามที่สำนักงานปลัดกระทรวงการอุดมศึกษา  
วิทยาศาสตร์ วิจัยและนวัตกรรม (สป.อว.) ได้ประกาศผลการพิจารณาโครงการพัฒนาคุณภาพการศึกษาสู่ความเป็น  
เลิศ : EdPEx๒๐๐ รุ่นที่ ๑๐ เมื่อวันที่ ๒๔ กันยายน ๒๕๖๖ ที่ผ่านมา โดยในระดับสถาบัน มหาวิทยาลัย  
อุบลราชธานี ในโอกาสได้รับการประกาศผลการประเมินผ่านระดับ ๒๐๐ คะแนน จากโครงการฯ ดังกล่าว ซึ่งเป็น  
เรื่องที่น่ายินดียิ่ง แล้วจะทำให้มหาวิทยาลัยเป็นที่ยอมรับมากยิ่งขึ้นด้วย ดังนั้น ในนามนายกสภามหาวิทยาลัยและ  
กรรมการสภามหาวิทยาลัยอุบลราชธานี จึงขอแสดงความยินดีมา ณ โอกาสนี้ด้วย และมอบมหาวิทยาลัยดำเนินการ  
จัดทำป้ายประกาศเพื่อแสดงความยินดีกับมหาวิทยาลัยอุบลราชธานี ที่ผลการประเมินผ่านระดับ ๒๐๐ คะแนน จาก  
โครงการ...

โครงการพัฒนาคุณภาพการศึกษาสู่ความเป็นเลิศ : EdPEX๒๐๐ เพื่อเป็นการประชาสัมพันธ์และเผยแพร่ให้ผู้ที่เกี่ยวข้องเพื่อเข้ามาศึกษาต่อที่มหาวิทยาลัยได้ทราบกันอย่างแพร่หลายต่อไป

จึงเสนอที่ประชุมสภามหาวิทยาลัยเพื่อโปรดทราบ

มติที่ประชุม                      รับทราบ

**๑.๑.๕ การเปิดโครงการพัฒนาศักยภาพทรัพยากรมนุษย์เพื่อพัฒนาคุณภาพชีวิตผ่านเศรษฐกิจสร้างสรรค์และ BCG Economy สำหรับกลุ่มประเทศบิมสเทค จัดโดยกระทรวงการอุดมศึกษา วิทยาศาสตร์ วิจัยและนวัตกรรม และมหาวิทยาลัยอุบลราชธานี**

ประธานแจ้งที่ประชุมเพื่อทราบ เมื่อวันที่ ๖ กันยายน ๒๕๖๖ มีการเปิดโครงการพัฒนาศักยภาพทรัพยากรมนุษย์เพื่อพัฒนาคุณภาพชีวิตผ่านเศรษฐกิจสร้างสรรค์และ BCG Economy สำหรับกลุ่มประเทศบิมสเทคจัดโดยกระทรวงการอุดมศึกษา วิทยาศาสตร์ วิจัยและนวัตกรรม และมหาวิทยาลัยอุบลราชธานี โดยความร่วมมือของเครือข่ายคลังสมองเชิงนโยบายบิมสเทค สำนักเลขาธิการบิมสเทค และกรมเศรษฐกิจระหว่างประเทศ กระทรวงการต่างประเทศ ณ โรงแรมยูเพลส มหาวิทยาลัยอุบลราชธานี

เนื่องจากประเทศไทยได้รับมอบตำแหน่งประธานบิมสเทค หรือความริเริ่มแห่งอ่าวเบงกอลสำหรับความร่วมมือหลากหลายสาขาทางวิชาการและเศรษฐกิจ (บิมสเทค) วาระปี ๒๕๖๕ และมุ่งใช้โมเดลเศรษฐกิจ BCG เป็นแนวคิดหลักเพื่อขับเคลื่อนความร่วมมือในแต่ละสาขาของประเทศสมาชิก สำนักงานปลัดกระทรวงการอุดมศึกษา วิทยาศาสตร์ วิจัยและนวัตกรรม ร่วมกับมหาวิทยาลัยอุบลราชธานี จึงจัดโครงการพัฒนาศักยภาพทรัพยากรมนุษย์เพื่อพัฒนาคุณภาพชีวิตผ่านเศรษฐกิจสร้างสรรค์และ BCG Economy สำหรับกลุ่มประเทศบิมสเทคผ่านการอบรมระยะสั้นในประเด็นเศรษฐกิจสร้างคุณค่าและเศรษฐกิจสร้างสรรค์ให้มีความสามารถในการแข่งขันและพึ่งพาตนเองได้อย่างยั่งยืนผ่านองค์ความรู้และเทคโนโลยี ด้านเกษตรและอาหารการท่องเที่ยวและการพัฒนาเศรษฐกิจสร้างสรรค์ชุมชน เพื่อให้ชาติสมาชิกบิมสเทคมีระบบเศรษฐกิจมูลค่าสูง มีความยั่งยืนและเพิ่มรายได้ของประเทศต่อไป โดยมีผู้เข้าร่วมโครงการจาก ๗ ประเทศสมาชิกบิมสเทค ได้แก่ บังคลาเทศ ภูฏาน เนปาล ศรีลังกา เมียนมา และไทย ประกอบไปด้วย รองราชเลขาธิการ ผู้อำนวยการสถาบัน ผู้อำนวยการศูนย์ นักวิจัยอาวุโส ศาสตราจารย์ และผู้นำภาคเอกชนและประชาสังคม

ทั้งนี้ กิจกรรมดังกล่าวได้รับเกียรติจาก คุณศิริาน ศักยะ ผู้อำนวยการกองความสัมพันธ์ระหว่างประชาชน สำนักเลขาธิการบิมสเทค คุณชีวา รินชิน รองราชเลขาธิการพระราชวังแห่งราชอาณาจักรภูฏานและผู้อำนวยการสถาบันการเมืองและยุทธศาสตร์ศึกษา ศาสตราจารย์อรชุน กุมาร บาราล ผู้อำนวยการศูนย์บริหารเศรษฐกิจและการพัฒนาแห่งเนปาล คุณชิน นิลลา ซอ ผู้อำนวยการสถาบันยุทธศาสตร์และนานาชาติศึกษาแห่งเมียนมาร์ พร้อมด้วยผู้แทนสถาบันในเครือข่ายคลังสมองเชิงนโยบายบิมสเทค อาทิ ศูนย์นโยบายแห่งบังคลาเทศ ศูนย์วิจัยและระบบข้อมูลเพื่อการพัฒนาสำหรับประเทศกำลังพัฒนาแห่งอินเดีย และหอการค้าไทยศรีลังกา เป็นต้น เดินทางร่วมในกิจกรรมดังกล่าวด้วย

จึงเสนอที่ประชุมสภามหาวิทยาลัยเพื่อโปรดทราบ

มติที่ประชุม                      รับทราบ

**๑.๑.๖ งานเชิดชูเกียรติและแลกเปลี่ยนประสบการณ์กับบุคลากรผู้สร้างคุณประโยชน์  
ให้แก่มหาวิทยาลัยอุบลราชธานี ประจำปีงบประมาณ พ.ศ. ๒๕๖๖**

ประธานแจ้งที่ประชุมเพื่อทราบ มหาวิทยาลัยอุบลราชธานีจัดงานเชิดชูเกียรติและแลกเปลี่ยนประสบการณ์กับบุคลากรผู้สร้างคุณประโยชน์ให้แก่มหาวิทยาลัยอุบลราชธานี ประจำปีงบประมาณ พ.ศ. ๒๕๖๖ เมื่อวันที่พฤหัสบดีที่ ๒๑ กันยายน ๒๕๖๖ ณ โรงแรมยูเพลส มหาวิทยาลัยอุบลราชธานี ซึ่งในปีนี้มีมหาวิทยาลัยอุบลราชธานีมีผู้เกษียณอายุราชการที่ตอบรับการเข้าร่วมงาน ๑๔ ราย จากผู้เกษียณอายุราชการรวมทั้งสิ้น ๑๘ ราย เพื่อเชิดชูเกียรติ และแสดงมุทิตาจิต เพื่อตระหนักถึงความสำคัญและความเสียสละของบุคลากรผู้สร้างคุณประโยชน์ให้กับมหาวิทยาลัยอุบลราชธานี และปฏิบัติหน้าที่ราชการอย่างเต็มความสามารถ บรรลุความสำเร็จด้วยดีเสมอมา จนครบเวลาเกษียณอายุราชการ นำมาซึ่งความสำเร็จก่อให้เกิดคุณประโยชน์ต่อเนกประการ ทั้งต่อส่วนรวม และต่อมหาวิทยาลัยอุบลราชธานีสืบไป

จึงเสนอที่ประชุมสภามหาวิทยาลัยเพื่อโปรดทราบ

**มติที่ประชุม                      รับทราบ**

**๑.๑.๗ การมอบหมายให้รองอธิการบดี ปฏิบัติหน้าที่กรรมการและเลขานุการสภามหาวิทยาลัยอุบลราชธานี**

อธิการบดี นำเสนอที่ประชุมเพื่อทราบ ตามที่สภามหาวิทยาลัยอุบลราชธานี ได้มีคำสั่งที่ ๑๘/๒๕๖๖ ลงวันที่ ๒๖ สิงหาคม พ.ศ. ๒๕๖๖ แต่งตั้งผู้ช่วยศาสตราจารย์ชุตินันท์ ประสิทธิ์ภูริปรีชา ดำรงตำแหน่ง รักษาราชการแทนอธิการบดีมหาวิทยาลัยอุบลราชธานี ตั้งแต่วันที่ ๒๒ กันยายน ๒๕๖๖ เป็นต้นไป จนกว่าจะมีพระบรมราชโองการโปรดเกล้าฯ แต่งตั้งให้ดำรงตำแหน่งอธิการบดี และเพื่อให้การบริหารงานของมหาวิทยาลัยเป็นไปด้วยความเรียบร้อย และในการประชุมสภามหาวิทยาลัย ครั้งที่ ๘/๒๕๖๖ เมื่อวันที่ ๓๐ กันยายน ๒๕๖๖ ที่ประชุมได้แต่งตั้งรองอธิการบดีมหาวิทยาลัยอุบลราชธานีแล้วนั้น ตามคำสั่งสภามหาวิทยาลัยอุบลราชธานีที่ ๒๐/๒๕๖๖ ลงวันที่ ๓๐ กันยายน พ.ศ. ๒๕๖๖ ส่งผลให้รองอธิการบดีปฏิบัติหน้าที่กรรมการและเลขานุการสภามหาวิทยาลัยอุบลราชธานี ตามมาตรา ๑๒ (๖) แห่งพระราชบัญญัติมหาวิทยาลัยอุบลราชธานี พ.ศ. ๒๕๓๓

ในการนี้ อธิการบดี ได้มีคำสั่งมหาวิทยาลัยอุบลราชธานีที่ ๑๘๐๗/๒๕๖๖ ลงวันที่ ๓๐ กันยายน พ.ศ. ๒๕๖๖ มอบหมายให้ นายอรรถพงศ์ กาวาพ ตำแหน่ง รองอธิการบดีฝ่ายบริหารทรัพยากรมนุษย์ ปฏิบัติหน้าที่ กรรมการและเลขานุการสภามหาวิทยาลัยอุบลราชธานี ตามมาตรา ๑๒ (๖) แห่งพระราชบัญญัติมหาวิทยาลัยอุบลราชธานี พ.ศ. ๒๕๓๓ ตั้งแต่วันที่ ๓๐ กันยายน พ.ศ. ๒๕๖๖ เป็นต้นไป

จึงเสนอที่ประชุมสภามหาวิทยาลัยเพื่อโปรดทราบ การมอบหมายให้รองอธิการบดีฝ่ายบริหารทรัพยากรมนุษย์ ปฏิบัติหน้าที่กรรมการและเลขานุการสภามหาวิทยาลัยอุบลราชธานี ตั้งแต่วันที่ ๓๐ กันยายน พ.ศ. ๒๕๖๖ เป็นต้นไป

**มติที่ประชุม                      รับทราบ และแต่งตั้งให้ นายอรรถพงศ์ กาวาพ ตำแหน่ง  
รองอธิการบดีฝ่ายบริหารทรัพยากรมนุษย์ ปฏิบัติหน้าที่เป็นกรรมการและเลขานุการสภามหาวิทยาลัย  
อุบลราชธานี**

### ๑.๑.๘ ขอแสดงความยินดีกับประธานสภาอาจารย์

ประธานแจ้งที่ประชุมเพื่อทราบ ตามที่ นายจิรศักดิ์ บางท่าไม้ ที่ได้รับเลือกให้เป็นประธานสภาอาจารย์มหาวิทยาลัยอุบลราชธานี หากมีอะไรที่เป็นประโยชน์และช่วยให้มหาวิทยาลัยมีความเจริญก้าวหน้าต่อไปในอนาคต ฝากประธานสภาอาจารย์ให้คำแนะนำทางมหาวิทยาลัยด้วย และขอแสดงความยินดีกับ นายจิรศักดิ์ บางท่าไม้ ที่ได้รับเลือกให้เป็นประธานสภาอาจารย์มหาวิทยาลัยอุบลราชธานี มา ณ โอกาสนี้

จึงเสนอที่ประชุมสภามหาวิทยาลัยเพื่อโปรดทราบ

มติที่ประชุม                      รับทราบ

### ๑.๒ เรื่องแจ้งเพื่อทราบ

#### ๑.๒.๑ การประชาสัมพันธ์ผลการดำเนินงานของมหาวิทยาลัยอุบลราชธานีในรอบเดือนที่ผ่านมา

กรรมการและเลขาธิการสภามหาวิทยาลัย นำเสนอที่ประชุมเพื่อทราบ งานประชาสัมพันธ์และชุมชนสัมพันธ์ กองกลาง สำนักงานอธิการบดี เป็นหน่วยงานดำเนินงานด้านการสื่อสารองค์กร โดยทำการประชาสัมพันธ์ ข้อมูลข่าวสารผ่านสื่อ หรือช่องทางการสื่อสารต่างๆ ไปยังกลุ่มเป้าหมายประชาชน ภายใน และกลุ่มเป้าหมายประชาชนภายนอกมหาวิทยาลัย โดยการสื่อสารภายในมุ่งเน้นการจัดกิจกรรมต่างๆ เพื่อสื่อสารแนวนโยบายการบริหารจัดการลงสู่การปฏิบัติงานของบุคลากรภายในมหาวิทยาลัย เช่น การเผยแพร่ประชาสัมพันธ์ การสืบสานศิลปวัฒนธรรม การจัดประชุม และการจัดช่องทาง รับฟังความคิดเห็นของบุคลากร เป็นต้น ส่วนการสื่อสารภายนอกจะใช้วิธีการประชาสัมพันธ์เผยแพร่ข้อมูลข่าวสาร การดำเนินงานต่างๆ ผ่านสื่อมวลชน ไปยังกลุ่มเป้าหมายประชาชนต่างๆ ตลอดจนการจัดกิจกรรมร่วมกับหน่วยงาน และชุมชนภายนอกมหาวิทยาลัย ทั้งในจังหวัดอุบลราชธานี และจังหวัดใกล้เคียง เพื่อสร้างความเข้าใจและเชื่อถือศรัทธา และให้ความร่วมมือสนับสนุนซึ่งกันและกัน ในการดำเนินงานด้านต่างๆ ของมหาวิทยาลัยอุบลราชธานี ได้ดำเนินงานไปตามวัตถุประสงค์ของมหาวิทยาลัยต่อไป

ทั้งนี้ ขอรายงานผลการดำเนินงานการประชาสัมพันธ์สร้างภาพลักษณ์ ข่าวสาร กิจกรรมต่างๆ ของมหาวิทยาลัยอุบลราชธานี ที่ได้รับการเผยแพร่จากสื่อต่างๆ ในรูปแบบของ วัตถุประสงค์รายงานผลการดำเนินงานของมหาวิทยาลัยอุบลราชธานี ประจำเดือนกันยายน ๒๕๖๖ จึงขอเสนอที่ประชุมสภามหาวิทยาลัยเพื่อรับทราบ

จึงเสนอที่ประชุมสภามหาวิทยาลัยเพื่อโปรดทราบ

มติที่ประชุม                      รับทราบ

#### ๑.๒.๒ การขยายระยะเวลาการศึกษาให้กับนักศึกษาเนื่องจากได้รับผลกระทบจากการแพร่ระบาดของเชื้อไวรัสโคโรนา ๒๐๑๙ (COVID-๑๙)

ผู้อำนวยการกองบริการการศึกษา นำเสนอที่ประชุมเพื่อทราบ ด้วยนักศึกษา ยื่นคำร้องผ่านคณะต้นสังกัดเพื่อขอขยายระยะเวลาการศึกษาเนื่องจากได้รับผลกระทบจากการแพร่ระบาดของเชื้อไวรัสโคโรนา ๒๐๑๙ (COVID-๑๙) ซึ่งส่งผลกระทบที่ไม่สามารถศึกษารายวิชาและหรือดำเนินงานวิจัยภายในมหาวิทยาลัยในช่วงสถานการณ์การแพร่ระบาดของโรคดังกล่าวได้นั้น ทั้งนี้ งานทะเบียนนักศึกษาและประมวลผลกองบริการการศึกษา จึงใคร่ขอรายงานข้อมูลนักศึกษาที่ได้รับอนุมัติให้ขยายระยะเวลาการศึกษาโดยผ่านความเห็นชอบจากคณะกรรมการบริหารมหาวิทยาลัยในการประชุมครั้งที่ ๑๐/๒๕๖๖ เมื่อวันที่ ๕ กันยายน ๒๕๖๖ โดยจำแนกตามคณะสังกัดนักศึกษาและระดับการศึกษา รวมทั้งหมดจำนวน ๑๓ คน ดังนี้

๑. ระดับ...

## ๑. ระดับปริญญาตรี จำนวน ๒ คน

### ๑.๑ คณะวิทยาศาสตร์ จำนวน ๒ คน

(๑) นายคมกฤษ สายคำวงษ์ รหัสนักศึกษา ๕๘๑๑๔๐๓๔๔๘ (ขอขยายครั้งที่ ๑) ศึกษาศาขวิชาเทคโนโลยีสารสนเทศ โดยมีรายละเอียดประกอบการขอขยายระยะเวลาสำเร็จการศึกษา ดังนี้

- ระยะเวลาการศึกษา คือ เข้าศึกษาในภาคต้น ปีการศึกษา ๒๕๕๘ (๑/๒๕๕๘) และในปีการศึกษา ๒๕๖๖ ศึกษาอยู่ในชั้นปีที่ ๙
- ระยะเวลาที่ขอขยายการสำเร็จการศึกษา คือ ครั้งที่ ๑ ภาคต้น ปีการศึกษา ๒๕๖๖ (๑/๒๕๖๖) รวมระยะเวลาที่ขอขยาย คือ ๑ ภาคการศึกษา
- ข้อมูลการศึกษา ลงทะเบียนเรียนครบตามหลักสูตรกำหนด แต่ยังมีผลการเรียน I ในรายวิชา ๑๑๐๖๒๒๐-๕๔ โครงการงานเทคโนโลยีสารสนเทศ ๒ คงเหลือส่วนที่ต้องดำเนินการ คือ สอบหัวข้อโครงการงาน สอบความก้าวหน้าโครงการงาน และขออนุมัติสำเร็จการศึกษา

(๒) นางสาวโสภาวดี ภูมิโชติ รหัสนักศึกษา ๕๘๑๑๔๐๓๙๒๑ (ขอขยายครั้งที่ ๑) ศึกษาศาขวิชาเทคโนโลยีสารสนเทศ โดยมีรายละเอียดประกอบการขอขยายระยะเวลาสำเร็จการศึกษา ดังนี้

- ระยะเวลาการศึกษา คือ เข้าศึกษาในภาคต้น ปีการศึกษา ๒๕๕๘ (๑/๒๕๕๘) และในปีการศึกษา ๒๕๖๖ ศึกษาอยู่ในชั้นปีที่ ๙
- ระยะเวลาที่ขอขยายการสำเร็จการศึกษา คือ ครั้งที่ ๑ ภาคต้น ปีการศึกษา ๒๕๖๖ (๑/๒๕๖๖) รวมระยะเวลาที่ขอขยาย คือ ๑ ภาคการศึกษา
- ข้อมูลการศึกษา ลงทะเบียนเรียนครบตามหลักสูตรกำหนด แต่ยังมีผลการเรียน I ในรายวิชา ๑๑๐๖๒๒๐-๕๔ โครงการงานเทคโนโลยีสารสนเทศ ๒ คงเหลือส่วนที่ต้องดำเนินการ คือ สอบหัวข้อโครงการงาน สอบความก้าวหน้าโครงการงาน และขออนุมัติสำเร็จการศึกษา

## ๒. ระดับปริญญาโท จำนวน ๔ คน

### ๒.๑ คณะวิทยาศาสตร์ จำนวน ๑ คน

(๑) นางสาวจุฑามาศ โสภภา รหัสนักศึกษา ๖๑๑๑๔๒๗๐๐๒๒ (ขอขยายครั้งที่ ๑) ศึกษาศาขวิชาคณิตศาสตร์ศึกษา แผน ก ๒ โดยมีรายละเอียดประกอบการขอขยายระยะเวลาสำเร็จการศึกษา ดังนี้

- ระยะเวลาการศึกษา คือ เข้าศึกษาในภาคต้น ปีการศึกษา ๒๕๖๑ (๑/๒๕๖๑) และในปีการศึกษา ๒๕๖๖ ศึกษาอยู่ในชั้นปีที่ ๖
- ระยะเวลาที่ขอขยายการสำเร็จการศึกษา คือ ครั้งที่ ๑ ภาคต้น ปีการศึกษา ๒๕๖๖ (๑/๒๕๖๖) รวมระยะเวลาที่ขอขยาย คือ ๑ ภาคการศึกษา
- ข้อมูลการศึกษา ลงทะเบียนเรียนยังไม่ครบและยังไม่ผ่านรายวิชาตามหลักสูตร กำหนดสอบผ่านเค้าโครงวิทยานิพนธ์ คงเหลือส่วนที่ต้องดำเนินการ คือ สอบวิทยานิพนธ์ ผลงานตีพิมพ์ ส่งรูปเล่มวิทยานิพนธ์ และขออนุมัติสำเร็จการศึกษา

### ๒.๒ คณะวิศวกรรมศาสตร์ จำนวน ๒ คน

(๑) นายพรพิทักษ์ ถมปิด รหัสนักศึกษา ๖๑๑๓๐๑๗๐๐๑๘ (ขอขยายครั้งที่ ๑) ศึกษาศาขวิชาวิศวกรรมเครื่องกล แผน ก ๑ โดยมีรายละเอียดประกอบการขอขยายระยะเวลาสำเร็จการศึกษา ดังนี้

- ระยะเวลาการศึกษา คือ เข้าศึกษาในภาคต้น ปีการศึกษา ๒๕๖๑ (๑/๒๕๖๑) และในปีการศึกษา ๒๕๖๖ ศึกษาอยู่ในชั้นปีที่ ๖

ระยะเวลา...

- ระยะเวลาที่ขอขยายการสำเร็จการศึกษา คือ ครั้งที่ ๑ ภาคต้น ปีการศึกษา ๒๕๖๖ (๑/๒๕๖๖) รวมระยะเวลาที่ขอขยาย คือ ๑ ภาคการศึกษา
- ข้อมูลการศึกษา ลงทะเบียนเรียนครบและผ่านรายวิชาตามหลักสูตรกำหนด สอบผ่านเค้าโครงวิทยานิพนธ์ สอบผ่านวิทยานิพนธ์ สอบผ่านการตรวจสอบรูปแบบวิทยานิพนธ์ ผลงานตีพิมพ์ครบ ๒ เรื่อง คงเหลือส่วนที่ต้องดำเนินการ คือ ผลสอบวัดความรู้ภาษาอังกฤษเพื่อสำเร็จการศึกษา ส่งรูปเล่มวิทยานิพนธ์ และขออนุมัติสำเร็จการศึกษา

(๒) นายทิวา คำคง รหัสนักศึกษา ๖๑๑๓๐๖๗๐๐๒๖ (ขอขยายครั้งที่ ๑) ศึกษาสาขาวิชาวิศวกรรมไฟฟ้า แผน ก ๒ โดยมีรายละเอียดประกอบการขอขยายระยะเวลาสำเร็จการศึกษา ดังนี้

- ระยะเวลาการศึกษา คือ เข้าศึกษาในภาคต้น ปีการศึกษา ๒๕๖๑ (๑/๒๕๖๑) และในปีการศึกษา ๒๕๖๖ ศึกษาอยู่ในชั้นปีที่ ๖
- ระยะเวลาที่ขอขยายการสำเร็จการศึกษา คือ ครั้งที่ ๑ ภาคต้น ปีการศึกษา ๒๕๖๖ (๑/๒๕๖๖) รวมระยะเวลาที่ขอขยาย คือ ๑ ภาคการศึกษา
- ข้อมูลการศึกษา ลงทะเบียนเรียนครบและผ่านรายวิชาตามหลักสูตรกำหนดสอบผ่านเค้าโครงวิทยานิพนธ์ ผลงานตีพิมพ์ครบ ๑ เรื่อง คงเหลือส่วนที่ต้องดำเนินการ คือ ผลสอบวัดความรู้ภาษาอังกฤษเพื่อสำเร็จการศึกษา สอบผ่านวิทยานิพนธ์ ตรวจสอบรูปแบบวิทยานิพนธ์ ส่งรูปเล่มวิทยานิพนธ์ และขออนุมัติสำเร็จการศึกษา

### ๒.๓ วิทยาลัยแพทยศาสตร์และการสาธารณสุข จำนวน ๑ คน

(๑) นางสาวปัทมพร แสนสิงห์ รหัสนักศึกษา ๖๑๑๙๐๕๗๐๐๑๔ (ขอขยายครั้งที่ ๑) ศึกษาสาขาวิชาชีวเวชศาสตร์ แผน ก ๒ โดยมีรายละเอียดประกอบการขอขยายระยะเวลาสำเร็จการศึกษา ดังนี้

- ระยะเวลาการศึกษา คือ เข้าศึกษาในภาคต้น ปีการศึกษา ๒๕๖๑ (๑/๒๕๖๑) และในปีการศึกษา ๒๕๖๖ ศึกษาอยู่ในชั้นปีที่ ๖
- ระยะเวลาที่ขอขยายการสำเร็จการศึกษา คือ ครั้งที่ ๑ ภาคต้น ปีการศึกษา ๒๕๖๖ (๑/๒๕๖๖) รวมระยะเวลาที่ขอขยาย คือ ๑ ภาคการศึกษา
- ข้อมูลการศึกษา ลงทะเบียนเรียนครบและผ่านรายวิชาตามหลักสูตรกำหนดสอบผ่านเค้าโครงวิทยานิพนธ์ สอบผ่านวิทยานิพนธ์ ผ่านการตรวจสอบรูปแบบวิทยานิพนธ์ รูปเล่มวิทยานิพนธ์ คงเหลือส่วนที่ต้องดำเนินการ คือ ผลสอบวัดความรู้ภาษาอังกฤษเพื่อสำเร็จการศึกษา ผลงานตีพิมพ์อยู่ระหว่างการตอบรับ และขออนุมัติสำเร็จการศึกษา

### ๓. ระดับปริญญาเอก จำนวน ๗ คน

#### ๓.๑ คณะวิทยาศาสตร์ จำนวน ๔ คน

(๑) ว่าที่ ร.ต.จันท์เพ็ง อังฉกรรจ์ รหัสนักศึกษา ๕๗๑๑๘๐๐๐๖๖ (ขอขยายครั้งที่ ๖) ศึกษาสาขาวิชาฟิสิกส์ แบบ ๑.๑ โดยมีรายละเอียดประกอบการขอขยายระยะเวลาสำเร็จการศึกษา ดังนี้

- ระยะเวลาการศึกษา คือ เข้าศึกษาในภาคปลาย ปีการศึกษา ๒๕๕๗ (๒/๒๕๕๗) และในปีการศึกษา ๒๕๖๖ ศึกษาอยู่ในชั้นปีที่ ๙
- ระยะเวลาที่ขอขยายการสำเร็จการศึกษา คือ ครั้งที่ ๑ ภาคปลาย ปีการศึกษา ๒๕๖๓ (๒/๒๕๖๓) ครั้งที่ ๒ ภาคต้น ปีการศึกษา ๒๕๖๔ (๑/๒๕๖๔) ครั้งที่ ๓ ภาคปลาย ปีการศึกษา ๒๕๖๔ (๒/๒๕๖๔) ครั้งที่ ๔ ภาคต้น ปีการศึกษา ๒๕๖๕ (๑/๒๕๖๕) ครั้งที่ ๕...



(๑/๒๕๖๕) ครั้งที่ ๕ ภาคปลาย ปีการศึกษา ๒๕๖๕ (๒/๒๕๖๕) และครั้งที่ ๖ ภาคต้น ปีการศึกษา ๒๕๖๖ (๑/๒๕๖๖) รวมระยะเวลาที่ขอขยาย คือ ๖ ภาคการศึกษา

- ข้อมูลการศึกษา ลงทะเบียนเรียนครบและผ่านทุกรายวิชาตามหลักสูตรกำหนด สอบผ่านเค้าโครงวิทยานิพนธ์ คงเหลือส่วนที่ต้องดำเนินการ คือ สอบวิทยานิพนธ์ ผลงานตีพิมพ์ ส่งรูปเล่มวิทยานิพนธ์ และขออนุมัติสำเร็จการศึกษา

(๒) นางสาวกัญญาพัชร อามาตย์ รหัสนักศึกษา ๕๙๑๑๐๓๘๐๐๑๕ (ขอขยายครั้งที่

๓) ศึกษาสาขาวิชาฟิสิกส์ แบบ ๒.๑ โดยมีรายละเอียดประกอบการขอขยายระยะเวลาสำเร็จการศึกษา ดังนี้

- ระยะเวลาการศึกษา คือ เข้าศึกษาในภาคต้น ปีการศึกษา ๒๕๕๙ (๑/๒๕๕๙) และในปีการศึกษา ๒๕๖๖ ศึกษาอยู่ในชั้นปีที่ ๘
- ระยะเวลาที่ขอขยายการสำเร็จการศึกษา คือ ครั้งที่ ๑ ภาคต้น ปีการศึกษา ๒๕๖๕ (๑/๒๕๖๕) ครั้งที่ ๒ ภาคปลาย ปีการศึกษา ๒๕๖๕ (๒/๒๕๖๕) และครั้งที่ ๓ ภาคต้น ปีการศึกษา ๒๕๖๖ (๑/๒๕๖๖) รวมระยะเวลาที่ขอขยาย คือ ๓ ภาคการศึกษา
- ข้อมูลการศึกษา ลงทะเบียนเรียนครบและผ่านทุกรายวิชาตามหลักสูตรกำหนด สอบผ่านเค้าโครงวิทยานิพนธ์ สอบวิทยานิพนธ์ คงเหลือส่วนที่ต้องดำเนินการ คือ ผลงานตีพิมพ์ ส่งรูปเล่มวิทยานิพนธ์ และขออนุมัติสำเร็จการศึกษา

(๓) นายสนธิ พานพินิจ รหัสนักศึกษา ๖๐๑๑๐๒๘๐๑๐๗ (ขอขยายครั้งที่ ๑) ศึกษา

สาขาวิชาเคมี แบบ ๑.๑ โดยมีรายละเอียดประกอบการขอขยายระยะเวลาสำเร็จการศึกษา ดังนี้

- ระยะเวลาการศึกษา คือ เข้าศึกษาในภาคต้น ปีการศึกษา ๒๕๖๐ (๑/๒๕๖๐) และในปีการศึกษา ๒๕๖๖ ศึกษาอยู่ในชั้นปีที่ ๗
- ระยะเวลาที่ขอขยายการสำเร็จการศึกษา คือ ครั้งที่ ๑ ภาคต้น ปีการศึกษา ๒๕๖๖ (๑/๒๕๖๖) รวมระยะเวลาที่ขอขยาย คือ ๑ ภาคการศึกษา
- ข้อมูลการศึกษา ลงทะเบียนเรียนครบและผ่านทุกรายวิชาตามหลักสูตรกำหนด สอบผ่านเค้าโครงวิทยานิพนธ์ สอบวิทยานิพนธ์ ส่งรูปเล่มวิทยานิพนธ์ คงเหลือส่วนที่ต้องดำเนินการ คือ ผลงานตีพิมพ์ และขออนุมัติสำเร็จการศึกษา

(๔) นางสุกัญญา นุตโร รหัสนักศึกษา ๕๙๑๑๐๗๘๐๐๕๖ (ขอขยายครั้งที่ ๓) ศึกษา

สาขาวิชาวิทยาศาสตร์ศึกษา แบบ ๒.๑ โดยมีรายละเอียดประกอบการขอขยายระยะเวลาสำเร็จการศึกษา ดังนี้

- ระยะเวลาการศึกษา คือ เข้าศึกษาในภาคต้น ปีการศึกษา ๒๕๕๙ (๑/๒๕๕๙) และในปีการศึกษา ๒๕๖๖ ศึกษาอยู่ในชั้นปีที่ ๘
- ระยะเวลาที่ขอขยายการสำเร็จการศึกษา คือ ครั้งที่ ๑ ภาคต้น ปีการศึกษา ๒๕๖๕ (๑/๒๕๖๕) ครั้งที่ ๒ ภาคปลาย ปีการศึกษา ๒๕๖๕ (๒/๒๕๖๕) และครั้งที่ ๓ ภาคต้น ปีการศึกษา ๒๕๖๖ (๑/๒๕๖๖) รวมระยะเวลาที่ขอขยาย คือ ๓ ภาคการศึกษา
- ข้อมูลการศึกษา ลงทะเบียนเรียนครบและผ่านทุกรายวิชาตามหลักสูตรกำหนด สอบผ่านเค้าโครงวิทยานิพนธ์ ผลงานตีพิมพ์ คงเหลือส่วนที่ต้องดำเนินการ คือ สอบวิทยานิพนธ์ ส่งรูปเล่มวิทยานิพนธ์ และขออนุมัติสำเร็จการศึกษา

### ๓.๒ คณะเกษตรศาสตร์ จำนวน ๑ คน

(๑) นายมานิช ขำเจริญ รหัสนักศึกษา ๖๐๑๒๐๔๘๐๐๑๒ (ขอขยายครั้งที่ ๑) ศึกษาสาขาวิชาวิทยาศาสตร์การประมง แบบ ๑.๑ โดยมีรายละเอียดประกอบการขอขยายระยะเวลาสำเร็จการศึกษา ดังนี้

- ระยะเวลาการศึกษา คือ เข้าศึกษาในภาคต้น ปีการศึกษา ๒๕๖๐ (๑/๒๕๖๐) และในปีการศึกษา ๒๕๖๖ ศึกษาอยู่ในชั้นปีที่ ๗
- ระยะเวลาที่ขอขยายการสำเร็จการศึกษา คือ ครั้งที่ ๑ ภาคต้น ปีการศึกษา ๒๕๖๖ (๑/๒๕๖๖) รวมระยะเวลาที่ขอขยาย คือ ๑ ภาคการศึกษา
- ข้อมูลการศึกษา ลงทะเบียนเรียนครบและผ่านทุกรายวิชาตามหลักสูตรกำหนด สอบผ่านเค้าโครงวิทยานิพนธ์ คงเหลือส่วนที่ต้องดำเนินการ คือ สอบวิทยานิพนธ์ ผลงานตีพิมพ์ ส่งตรวจรูปแบบวิทยานิพนธ์ และขออนุมัติสำเร็จการศึกษา

### ๓.๓ คณะวิศวกรรมศาสตร์ จำนวน ๒ คน

(๑) นายภาณุวัฒน์ วงศ์แสงน้อย รหัสนักศึกษา ๕๙๑๓๐๒๘๐๐๓๓ (ขอขยายครั้งที่ ๓) ศึกษาสาขาวิชาวิศวกรรมอุตสาหการ แบบ ๑.๑ โดยมีรายละเอียดประกอบการขอขยายระยะเวลาสำเร็จการศึกษา ดังนี้

- ระยะเวลาการศึกษา คือ เข้าศึกษาในภาคต้น ปีการศึกษา ๒๕๕๙ (๑/๒๕๕๙) และในปีการศึกษา ๒๕๖๖ ศึกษาอยู่ในชั้นปีที่ ๘
- ระยะเวลาที่ขอขยายการสำเร็จการศึกษา คือ ครั้งที่ ๑ ภาคต้น ปีการศึกษา ๒๕๖๕ (๑/๒๕๖๕) ครั้งที่ ๒ ภาคปลาย ปีการศึกษา ๒๕๖๕ (๒/๒๕๖๕) และครั้งที่ ๓ ภาคต้น ปีการศึกษา ๒๕๖๖ (๑/๒๕๖๖) รวมระยะเวลาที่ขอขยาย คือ ๓ ภาคการศึกษา
- ข้อมูลการศึกษา ลงทะเบียนเรียนครบและผ่านทุกรายวิชาตามหลักสูตรกำหนด สอบผ่านวัดความรู้ภาษาอังกฤษเพื่อสำเร็จการศึกษา สอบผ่านการวัดคุณสมบัติ สอบผ่านเค้าโครงวิทยานิพนธ์ สอบผ่านวิทยานิพนธ์ ผ่านการตรวจสอบรูปแบบวิทยานิพนธ์ ผลงานตีพิมพ์ ๑ เรื่อง คงเหลือส่วนที่ต้องดำเนินการ คือ ผลงานตีพิมพ์อยู่ระหว่างการตอบรับ ๑ เรื่อง และขออนุมัติสำเร็จการศึกษา

(๒) นายวิลักษณ์นาม ผลเจริญ รหัสนักศึกษา ๖๐๑๓๐๑๘๐๐๓๐ (ขอขยายครั้งที่ ๑) ศึกษาสาขาวิชาวิศวกรรมเครื่องกล แบบ ๑.๑ โดยมีรายละเอียดประกอบการขอขยายระยะเวลาสำเร็จการศึกษา ดังนี้

- ระยะเวลาการศึกษา คือ เข้าศึกษาในภาคต้น ปีการศึกษา ๒๕๖๐ (๑/๒๕๖๐) และในปีการศึกษา ๒๕๖๖ ศึกษาอยู่ในชั้นปีที่ ๗
- ระยะเวลาที่ขอขยายการสำเร็จการศึกษา คือ ครั้งที่ ๑ ภาคต้น ปีการศึกษา ๒๕๖๖ (๑/๒๕๖๖) รวมระยะเวลาที่ขอขยาย คือ ๑ ภาคการศึกษา
- ข้อมูลการศึกษา ลงทะเบียนเรียนครบและผ่านทุกรายวิชาตามหลักสูตรกำหนด สอบผ่านวัดความรู้ภาษาอังกฤษเพื่อสำเร็จการศึกษา สอบผ่านการวัดคุณสมบัติ สอบผ่านเค้าโครงวิทยานิพนธ์ คงเหลือส่วนที่ต้องดำเนินการ คือ สอบวิทยานิพนธ์ ตรวจสอบรูปแบบวิทยานิพนธ์ ผลงานตีพิมพ์ ๒ เรื่อง และขออนุมัติสำเร็จการศึกษา

จากรายละเอียดดังกล่าวข้างต้น นักศึกษาได้รับผลกระทบจากสถานการณ์การแพร่ระบาดของโรคติดเชื้อไวรัสโคโรนา ๒๐๑๙ (COVID-๑๙) ซึ่งเป็นไปตามหลักการขอขยายเวลาการศึกษาสำเร็จการศึกษา โดยมีข้อกฎหมายหรือมติที่ประชุมที่เกี่ยวข้องดังนี้

๑. หนังสือสำนักงานปลัดกระทรวงการอุดมศึกษา วิทยาศาสตร์ วิจัยและนวัตกรรม ที่ อว ๐๒๒๔.๑/ว ๔๘๐ เรื่องขอความร่วมมือในการพิจารณาขยายระยะเวลาการศึกษาให้กับนิสิตนักศึกษาทุกระดับการศึกษา อันเนื่องมาจากผลกระทบจากการระบาดของโรคติดเชื้อไวรัสโคโรนา ๒๐๑๙ (COVID-๑๙)

๒. สภามหาวิทยาลัยในการประชุมครั้งที่ ๗/๒๕๖๓ เมื่อวันที่ ๒๕ กรกฎาคม ๒๕๖๓ มีมติอนุมัติหลักการดำเนินงานตามที่สำนักงานปลัดกระทรวงการอุดมศึกษา วิทยาศาสตร์ วิจัยและนวัตกรรม มีหนังสือขอให้ขยายระยะเวลาการศึกษาให้กับนักศึกษาทุกระดับการศึกษา อันเนื่องมาจากผลกระทบจากการระบาดของโรคติดเชื้อไวรัสโคโรนา ๒๐๑๙ (COVID-๑๙) โดยให้นักศึกษาผู้ได้รับผลกระทบจากการระบาดของโรคติดเชื้อไวรัสโคโรนา ๒๐๑๙ (COVID-๑๙) ที่มีความประสงค์ยื่นคำร้องผ่านคณะต้นสังกัดและได้รับความเห็นชอบจากคณบดีหรือผู้ที่ได้รับมอบหมาย เพื่อเสนออธิการบดีพิจารณาเป็นรายกรณี ทั้งนี้ ให้ระบุประเภทการขยายระยะเวลาการศึกษา ว่าเป็นประเภทการขอขยายภาคการศึกษาหรือประเภทการขอขยายระยะเวลาการศึกษาของภาคการศึกษา

๓. หนังสือสำนักงานปลัดกระทรวงการอุดมศึกษา วิทยาศาสตร์ วิจัยและนวัตกรรม ที่ อว ๐๒๒๔.๑/ว ๑๑๐๙ ลงวันที่ ๘ กันยายน ๒๕๖๓ เรื่อง การขยายระยะเวลาการศึกษาให้กับนิสิตนักศึกษาอันเนื่องมาจากการแพร่ระบาดของเชื้อไวรัสโคโรนา ๒๐๑๙ (COVID-๑๙) โดยอ้างมติที่ประชุมคณะกรรมการมาตรฐานการอุดมศึกษา ในการประชุมครั้งที่ ๑/๒๕๖๓ เมื่อวันที่ ๑๔ สิงหาคม ๒๕๖๓ พิจารณาแล้ว เห็นว่าเป็นการบรรเทาความเดือดร้อนของนิสิตนักศึกษาได้รับผลกระทบจากสถานการณ์ดังกล่าว มีมติเห็นชอบในหลักการให้ขยายระยะเวลาการศึกษาให้กับนิสิตนักศึกษาอันเนื่องมาจากการแพร่ระบาดของเชื้อไวรัสโคโรนา ๒๐๑๙ (COVID-๑๙) ออกไปอีกครั้งละ ๑ ภาคการศึกษา แต่รวมแล้วต้องไม่เกิน ๑ ปีการศึกษา สำหรับนิสิตนักศึกษาที่อยู่ในช่วงชั้นปีต่าง ๆ ในปีการศึกษา ๒๕๖๒ สำหรับการลงทะเบียนเรียนเต็มเวลา ดังนี้

- (๑) ปริญญาตรี ๔ ปี เฉพาะที่กำลังศึกษา อยู่ในชั้นปีที่ ๗ และชั้นปีที่ ๘ (รหัส ๕๖ และ ๕๕)
- (๒) ปริญญาตรี ๕ ปี เฉพาะที่กำลังศึกษา อยู่ในชั้นปีที่ ๙ และชั้นปีที่ ๑๐ (รหัส ๕๔ และ ๕๓)
- (๓) ปริญญาตรี ๖ ปี เฉพาะที่กำลังศึกษา อยู่ในชั้นปีที่ ๑๑ และชั้นปีที่ ๑๒ (รหัส ๕๒ และ ๕๑)
- (๔) ปริญญาตรี (ต่อเนื่อง) เฉพาะที่กำลังศึกษาอยู่ในชั้นปีที่ ๓ และชั้นปีที่ ๔ (รหัส ๖๐ และ ๕๙)

(๕) ประกาศนียบัตรบัณฑิต และประกาศนียบัตรบัณฑิตชั้นสูง เฉพาะที่กำลังศึกษาอยู่ในชั้นปีที่ ๒ และ ชั้นปีที่ ๓

(๖) ปริญญาโท เฉพาะที่กำลังศึกษาอยู่ในชั้นปีที่ ๔ และชั้นปีที่ ๕ (รหัส ๕๙ และ ๕๘)

(๗) ปริญญาเอก (สำหรับผู้เข้าศึกษาที่สำเร็จปริญญาตรี) เฉพาะที่กำลังศึกษา อยู่ในชั้นปีที่ ๗ และชั้นปีที่ ๘ (แบบ ๑.๒ และแบบ ๒.๒ : รหัส ๕๖ และ ๕๕)

(๘) ปริญญาเอก (สำหรับผู้เข้าศึกษาที่สำเร็จปริญญาโท) เฉพาะที่กำลังศึกษาอยู่ในชั้นปีที่ ๕ และชั้นปีที่ ๖ (แบบ ๑.๑ และแบบ ๒.๑ : รหัส ๕๘ และ ๕๗)

๔. หนังสือสำนักงานปลัดกระทรวงการอุดมศึกษา วิทยาศาสตร์ วิจัยและนวัตกรรม ที่ อว ๐๒๐๔.๒/ว ๖๐๓๐ วันที่ ๔ มิถุนายน ๒๕๖๔ เรื่อง การขยายระยะเวลาการศึกษาให้กับนิสิตนักศึกษาอันเนื่องมาจากการแพร่ระบาดของเชื้อไวรัสโคโรนา ๒๐๑๙ (COVID-๑๙) คณะกรรมการมาตรฐานการอุดมศึกษา ในการประชุมครั้งที่ ๕/๒๕๖๔ เมื่อวันที่ ๑๒ พฤษภาคม ๒๕๖๔ พิจารณาแล้ว เห็นว่าเพื่อเป็น

การบรรเทา...

การบรรเทาความเดือดร้อนของนิสิตนักศึกษาที่ได้รับผลกระทบจากการแพร่ระบาดของโรคติดเชื้อไวรัสโคโรนา ๒๐๑๙ (COVID-๑๙) จึงมีมติเห็นชอบในหลักการให้ขยายเวลาการศึกษาที่กำหนดไว้ในเกณฑ์มาตรฐานหลักสูตรระดับอุดมศึกษาทุกระดับสำหรับนิสิตนักศึกษาที่มีระยะเวลาการศึกษาครบตามที่กำหนด ในปีการศึกษา ๒๕๖๓ ซึ่งได้รับผลกระทบจากสถานการณ์การแพร่ระบาดของโรคติดเชื้อไวรัสโคโรนา ๒๐๑๙ (COVID-๑๙) ออกไปอีก ๑ ปีการศึกษา

๕. หนังสือสำนักงานปลัดกระทรวงการอุดมศึกษา วิทยาศาสตร์ วิจัยและนวัตกรรม ที่ อว ๐๒๐๔.๒/ว ๒๐๗๑๒ วันที่ ๒๔ ธันวาคม ๒๕๖๔ เรื่อง การขยายเวลาการศึกษาให้กับนิสิตนักศึกษา อันเนื่องมาจากการแพร่ระบาดของโรคติดเชื้อไวรัสโคโรนา ๒๐๑๙ (COVID-๑๙) คณะกรรมการมาตรฐานการอุดมศึกษา ในการประชุมครั้งที่ ๑๒/๒๕๖๔ เมื่อวันที่ ๘ ธันวาคม ๒๕๖๔ พิจารณาแล้ว เห็นว่าเพื่อเป็นการบรรเทาความเดือดร้อนของนิสิตนักศึกษาที่ได้รับผลกระทบจากการแพร่ระบาดของโรคติดเชื้อไวรัสโคโรนา ๒๐๑๙ (COVID-๑๙) จึงมีมติเห็นชอบในหลักการให้สถาบันอุดมศึกษาพิจารณาการขยายระยะเวลาการศึกษาให้กับนักศึกษาได้อีก ๑ ปีการศึกษา โดยไม่ต้องเสนอคณะกรรมการมาตรฐานการอุดมศึกษาพิจารณา ทั้งนี้ ให้สถาบันอุดมศึกษาพิจารณาขยายระยะเวลาการศึกษาให้กับนักศึกษา โดยกำกับดูแลให้ได้คุณภาพตามเกณฑ์มาตรฐานหลักสูตรระดับอุดมศึกษา

๖. ตามหนังสือที่ อว ๐๒๐๔.๒/ว ๑๓๔๖๖ วันที่ ๑๑ กรกฎาคม ๒๕๖๖ เรื่อง การขยายระยะเวลาการศึกษาให้กับนิสิตนักศึกษาอันเนื่องมาจากการแพร่ระบาดของโรคติดเชื้อไวรัสโคโรนา ๒๐๑๙ (Covid-๑๙) คณะกรรมการมาตรฐานการอุดมศึกษา ในการประชุม ครั้งที่ ๖/๒๕๖๖ เมื่อวันที่ ๑๔ มิถุนายน ๒๕๖๖ พิจารณาแล้วเห็นว่าแม้ว่าปัจจุบันโรคติดเชื้อไวรัสโคโรนา ๒๐๑๙ (COVID-๑๙) ได้คลี่คลายแล้ว แต่สถานการณ์ระหว่างที่มีการแพร่ระบาดยังส่งผลกระทบมาถึงปัจจุบัน จึงมีมติเห็นชอบในหลักการให้สถาบันอุดมศึกษาพิจารณาการขยายระยะเวลาการศึกษาให้กับนักศึกษาทุกระดับชั้นปริญญาที่ได้รับผลกระทบจากการแพร่ระบาดของโรคติดเชื้อไวรัสโคโรนา ๒๐๑๙ (COVID-๑๙) ที่มีระยะเวลาการศึกษาครบตามที่กำหนดในปีการศึกษา ๒๕๖๕ ให้ขยายออกไปอีก ๑ ปีการศึกษา โดยไม่ต้องเสนอคณะกรรมการมาตรฐานการอุดมศึกษาพิจารณา ทั้งนี้ ให้สถาบันอุดมศึกษาพิจารณาขยายเวลาการศึกษาให้กับนักศึกษา โดยกำกับดูแลให้ได้คุณภาพตามเกณฑ์มาตรฐานหลักสูตรระดับอุดมศึกษา

จึงเสนอที่ประชุมสภามหาวิทยาลัยเพื่อโปรดทราบ การขยายระยะเวลาการศึกษาให้กับนักศึกษา เนื่องจากได้รับผลกระทบจากการแพร่ระบาดของเชื้อไวรัสโคโรนา ๒๐๑๙ (COVID-๑๙) ระดับปริญญาตรี จำนวน ๒ คน ระดับปริญญาโท จำนวน ๔ คน และระดับปริญญาเอก จำนวน ๗ คน รวมทั้งหมดจำนวน ๑๓ คน

#### ที่ประชุมมีข้อเสนอแนะเพิ่มเติม ดังนี้

๑. มอบอาจารย์ที่รับผิดชอบติดตามความก้าวหน้าเพื่อให้นักศึกษาสำเร็จการศึกษาตามระยะเวลาที่ขอขยายระยะเวลาการสำเร็จการศึกษาในครั้งนี้

๒. มอบกองบริการการศึกษาดำเนินการศึกษา วิเคราะห์นักศึกษาที่มีแนวโน้มที่จะไม่สำเร็จการศึกษาตามระยะเวลาที่หลักสูตรกำหนด เพื่อให้คำแนะนำแก่นักศึกษาที่มีปัญหาในการศึกษา และหรือมีผลการศึกษาที่ต่ำหรือต่ำมาก หรือให้คำแนะนำแก่นักศึกษาในการเลือกศึกษาในสาขาวิชา หรือย้ายคณะหรือสาขาวิชาที่จะเป็นความถนัดของนักศึกษา เพื่อให้ นักศึกษาสามารถสำเร็จการศึกษาได้ต่อไป

มติที่ประชุม รับทราบ และมอบกองบริการการศึกษาดำเนินการตามข้อเสนอแนะเพิ่มเติมของสภามหาวิทยาลัยต่อไป

### ๑.๒.๓ รายงานผลการประเมินคุณธรรมและความโปร่งใสในการดำเนินงานของ หน่วยงานภาครัฐ (Integrity and Transparency Assessment: ITA)

ผู้ช่วยอธิการบดีฝ่ายสื่อสารองค์กรและพันธกิจสัมพันธ์ นำเสนอที่ประชุมเพื่อทราบ ตามที่ สำนักงานคณะกรรมการป้องกันและปราบปรามการทุจริตแห่งชาติ (สำนักงาน ป.ป.ช.) ได้ดำเนินการประเมินคุณธรรมและความโปร่งใสในการดำเนินงานของหน่วยงานภาครัฐ (Integrity and Transparency Assessment: ITA) ประจำปีงบประมาณ พ.ศ. ๒๕๖๖ ร่วมกับหน่วยงานกำกับติดตามการดำเนินงานตามมติคณะรัฐมนตรี ได้แก่ สำนักงานปลัดกระทรวงมหาดไทย สำนักงานปลัดกระทรวงการอุดมศึกษา วิทยาศาสตร์ วิจัยและนวัตกรรม สำนักงานคณะกรรมการป้องกันและปราบปรามการทุจริตในภาครัฐ สำนักงานคณะกรรมการพัฒนาระบบข้าราชการ สำนักงานคณะกรรมการนโยบายรัฐวิสาหกิจ กรมบัญชีกลาง จังหวัดและอำเภอทั่วประเทศ โดยมีวัตถุประสงค์เพื่อให้หน่วยงานภาครัฐได้ทราบถึงสถานการณ์เกี่ยวกับการดำเนินงานด้านคุณธรรมและความโปร่งใส พร้อมทั้งส่งเสริมและพัฒนาให้หน่วยงานภาครัฐสามารถนำผลการประเมินไปใช้ประกอบการปรับปรุงและพัฒนาองค์กรให้มีประสิทธิภาพ ทั้งในด้านการปฏิบัติงาน

การให้บริการ และการอำนวยความสะดวกต่อประชาชน นอกจากนี้ การประเมินคุณธรรมและความโปร่งใสในการดำเนินงานของหน่วยงานภาครัฐ ยังได้รับการกำหนดให้เป็นเครื่องมือในการยกระดับมาตรฐานการดำเนินงานภาครัฐตามตัวชี้วัดของแผนแม่บทภายใต้ยุทธศาสตร์ชาติ ประเด็นการต่อต้านการทุจริตและประพฤติมิชอบ (พ.ศ. ๒๕๖๑ – ๒๕๘๐) นั้น

การประเมินคุณธรรมและความโปร่งใสในการดำเนินงานของหน่วยงานภาครัฐ ประจำปีงบประมาณ พ.ศ. ๒๕๖๖ ยังคงใช้กรอบแนวทางการประเมินเช่นเดียวกับปีที่ผ่านมา เพื่อให้หน่วยรับการประเมินสามารถปรับปรุงและพัฒนาตนเองตามหลักเกณฑ์การประเมินได้อย่างต่อเนื่อง และได้มีการบูรณาการร่วมกับหน่วยงานด้านการป้องกันการทุจริตในการปรับปรุงเนื้อหาการประเมินที่เกี่ยวข้องกับการป้องกันและปราบปรามการทุจริตและประพฤติมิชอบ และการยกระดับมาตรฐานจริยธรรมของหน่วยงานภาครัฐ รวมถึงปรับปรุงแบบการนำเทคโนโลยีสารสนเทศมาใช้รองรับการประเมินคุณธรรมและความโปร่งใสในการดำเนินงานของหน่วยงานภาครัฐ (Integrity and Transparency Assessment System: ITAS) เพื่อให้ประชาชนและเจ้าหน้าที่ของรัฐได้มีส่วนร่วมในการสะท้อนความคิดเห็นต่อการดำเนินงานของหน่วยงานภาครัฐได้อย่างสะดวกมากยิ่งขึ้น

สำหรับการประเมินคุณธรรมและความโปร่งใสในการดำเนินงานของหน่วยงานภาครัฐ (Integrity and Transparency Assessment: ITA) ประจำปีงบประมาณ พ.ศ. ๒๕๖๖ สำนักงาน ป.ป.ช. ได้ดำเนินการจนสำเร็จตามกรอบระยะเวลาที่กำหนด โดยมีกระบวนการกำกับ ควบคุมและกลั่นกรองตามลำดับ ซึ่งสำนักงาน ป.ป.ช. ได้ร่วมมือกับสำนักงานสถิติแห่งชาติและสำนักงานป้องกันและปราบปรามการทุจริตภาครัฐ ในการพิจารณาและให้ข้อเสนอแนะทางวิชาการ

โดยผลการประเมิน ประกอบด้วย ค่าคะแนน ซึ่งมีคะแนนเต็ม ๑๐๐ คะแนน มาจากแบบวัด IIT จำนวน ๓๐ คะแนน, แบบวัด EIT ส่วนที่ ๑ จำนวน ๑๕ คะแนน, แบบวัด EIT ส่วนที่ ๒ จำนวน ๑๕ คะแนน และแบบวัด OIT จำนวน ๔๐ คะแนน โดยค่าคะแนนดังกล่าวสามารถจำแนกผลการประเมินออกเป็น ๕ ระดับ ตามการปรับระดับผลการประเมินคุณธรรมและความโปร่งใสในการดำเนินงานของหน่วยงานภาครัฐ (Integrity and Transparency Assessment: ITA) ประจำปีงบประมาณ พ.ศ. ๒๕๖๖ (Rating Score) โดยมีรายละเอียดดังนี้

ตารางที่ ๑ ระดับผลการประเมินคุณธรรมและความโปร่งใสในการดำเนินงานของหน่วยงานภาครัฐ (Integrity and Transparency Assessment: ITA) ประจำปีงบประมาณ พ.ศ. ๒๕๖๖ (Rating Score)

๙๕.๐๐ - ๑๐๐	เครื่องมือประเมิน IIT, EIT ส่วนที่ ๑, EIT ส่วนที่ ๒, OIT จะต้องมียผลคะแนนทุกเครื่องมือ ๙๕ คะแนนขึ้นไป	ผ่านดีเยี่ยม
๘๕.๐๐ ขึ้นไป	เครื่องมือประเมิน IIT, EIT ส่วนที่ ๑, EIT ส่วนที่ ๒, OIT จะต้องมียผลคะแนนทุกเครื่องมือ ๘๕ คะแนนขึ้นไป	ผ่านดี
๘๕.๐๐ ขึ้นไป	เครื่องมือประเมิน IIT, EIT ส่วนที่ ๑, EIT ส่วนที่ ๒, OIT เครื่องมือใดเครื่องมือหนึ่ง มีผลคะแนนน้อยกว่า ๘๕ คะแนน	ผ่าน
๗๐.๐๐ - ๘๔.๙๙	ไม่มี	ต้องปรับปรุง
๐ - ๖๙.๙๙	ไม่มี	ต้องปรับปรุงโดยด่วน

โดยมหาวิทยาลัยอุบลราชธานีได้คะแนนเท่ากับร้อยละ ๘๕.๓๗ ลดลงจากปีที่ผ่านมา ๓.๐๖ คะแนน ซึ่งถือว่ามีคุณธรรมและความโปร่งใสในการดำเนินงานระดับ ผ่าน และอยู่ในลำดับที่ ๕๙ จากจำนวนทั้งหมด ๘๗ หน่วยงานประเภทสถาบันอุดมศึกษา โดยมีรายละเอียดผลการประเมิน ดังนี้

ผลการประเมินรายตัวชี้วัด

ตัวชี้วัดที่	รายละเอียดตัวชี้วัด	คะแนน
๑	การปฏิบัติหน้าที่	IIT ๙๑.๐๔
๒	การใช้งบประมาณ	๘๐.๗๕
๓	การใช้อำนาจ	๘๓.๙๒
๔	การใช้ทรัพย์สินของราชการ	๗๘.๓๙
๕	การแก้ไขปัญหาการทุจริต	๗๖.๗๑
๖	คุณภาพการดำเนินงาน	EIT ๗๕.๗๒
๗	ประสิทธิภาพการสื่อสาร	๗๓.๐๘
๘	การปรับปรุงการทำงาน	๗๓.๔๓
๙	การเปิดเผยข้อมูล	OIT ๙๒.๕
๑๐	การป้องกันการทุจริต	๑๐๐

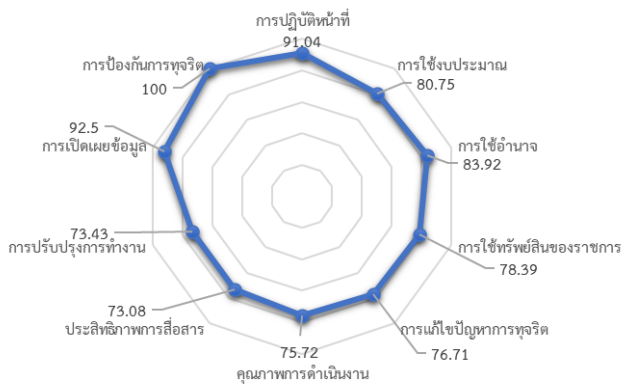

ผลการประเมินจำแนกรายเครื่องมือ

เครื่องมือประเมิน

IIT	๘๒.๑๖
EIT ส่วนที่ ๑	๗๒.๓๐
EIT ส่วนที่ ๒	๗๕.๘๔
OIT	๙๖.๒๕

ผลการประเมิน ITA รายตัวชี้วัด ย้อนหลัง ตั้งแต่ปีงบประมาณ พ.ศ. ๒๕๖๒ - ๒๕๖๖

ตัวชี้วัด	รายละเอียดตัวชี้วัด		ปี ๒๕๖๒	ปี ๒๕๖๓	ปี ๒๕๖๔	ปี ๒๕๖๕	ปี ๒๕๖๖	
๑	การปฏิบัติหน้าที่	IIT	๘๘.๖๒	๘๗.๘๗	๙๑.๕๕	๙๑.๗๒	๙๑.๐๔	↓
๒	การใช้งบประมาณ		๗๙.๙๒	๗๙.๖๓	๘๕.๙๙	๘๕.๙๗	๘๐.๗๕	↓
๓	การใช้อำนาจ		๘๓.๖๓	๘๓.๖๔	๘๘.๙๔	๘๗.๒๘	๘๓.๙๒	↓
๔	การใช้ทรัพย์สินของราชการ		๗๗.๘	๗๘.๖๒	๘๓.๒๒	๘๓.๖๑	๗๘.๓๙	↓
๕	การแก้ไขปัญหาการทุจริต		๗๗.๖๔	๗๘.๙๔	๘๕.๙๗	๘๖.๖	๗๖.๗๑	↓
๖	คุณภาพการดำเนินงาน	EIT	๘๒.๑	๙๓.๗๖	๗๙.๗๗	๘๔.๗๙	๗๕.๗๒*	↓
๗	ประสิทธิภาพการสื่อสาร		๗๒.๗๖	๙๕.๕๗	๘๒.๕	๘๓.๙๒	๗๓.๐๘*	↓
๘	การปรับปรุงการทำงาน		๗๗.๐๕	๙๕.๔๗	๗๕.๘๙	๘๒.๓๒	๗๓.๔๓*	↓
๙	การเปิดเผยข้อมูล	OIT	๑๐๐	๙๕.๕๖	๑๐๐	๙๕	๙๒.๕	↓
๑๐	การป้องกันการทุจริต		๑๐๐	๕๐	๑๐๐	๙๓.๗๕	๑๐๐	↑

หมายเหตุ(\*) : เป็นค่าเฉลี่ยระหว่าง EIT ส่วนที่ ๑ และ EIT ส่วนที่ ๒

ผลการประเมิน ITA รายตัวชี้วัด ย้อนหลัง ตั้งแต่ปีงบประมาณ พ.ศ. ๒๕๖๒ - ๒๕๖๖

เครื่องมือประเมิน	ปี ๒๕๖๒	ปี ๒๕๖๓	ปี ๒๕๖๔	ปี ๒๕๖๕	ปี ๒๕๖๖	
IIT	๘๑.๕๒	๘๑.๗๔	๘๗.๑๓	๘๗.๐๓	๘๒.๑๖	↓
EIT	๗๗.๓	๙๔.๙๔	๗๙.๓๙	๘๓.๖๘	๗๔.๐๗*	↓
OIT	๑๐๐	๗๒.๗๘	๑๐๐	๙๔.๓๘	๙๖.๒๕	↑
ผลรวม	๘๗.๖๕	๘๒.๑๒	๘๙.๙๖	๘๗.๙๗	๘๕.๓๗	

หมายเหตุ(\*) : เป็นค่าเฉลี่ยระหว่าง EIT ส่วนที่ ๑ และ EIT ส่วนที่ ๒

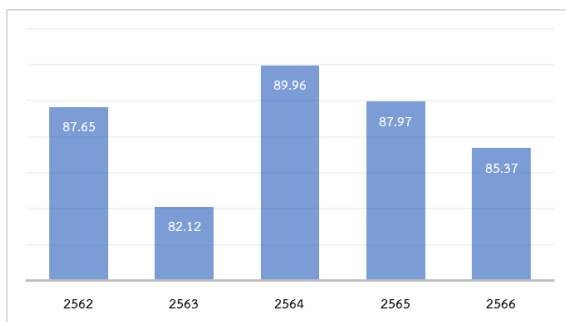

ผลการประเมินในภาพรวมย้อนหลัง

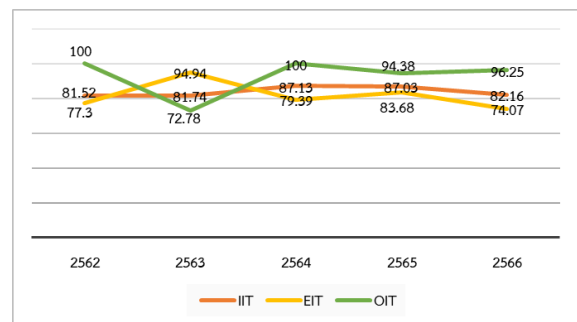

ผลการประเมินรายเครื่องมือย้อนหลัง

จึงเสนอที่ประชุมสภามหาวิทยาลัยเพื่อโปรดทราบ ผลการประเมินคุณธรรมและความโปร่งใสในการดำเนินงานของหน่วยงานภาครัฐ ประจำปีงบประมาณ พ.ศ. ๒๕๖๖

ที่ประชุมมีข้อเสนอแนะเพิ่มเติม ดังนี้

๑. มอชมหาวิทยาลัยดำเนินการประชาสัมพันธ์ผลงาน ความสำเร็จ และภาพลักษณ์ที่ดีของมหาวิทยาลัยที่แสดงถึงผลลัพธ์จากการดำเนินงานด้านต่างๆ ที่เป็นประโยชน์ต่อประชาชนและพื้นที่ เพื่อสร้างการรับรู้ของผู้มีส่วนได้ส่วนเสียภายนอก ซึ่งจะส่งผลต่อการประเมินตามแบบวัดรับรู้ของผู้มีส่วนได้ส่วนเสียภายนอก (External Integrity and Transparency Assessment: EIT) ที่เพิ่มขึ้นในปีต่อไป สำหรับการประเมินตามแบบวัดรับรู้...

รับรู้ของผู้มีส่วนได้ส่วนเสียภายใน (Internal Integrity and Transparency Assessment: IIT) นั้น มอบมหาวิทยาลัยปรับปรุงการสื่อสารผลการดำเนินงานและข้อมูลด้านต่างๆ อย่างเป็นทางการกับประชาคมภายในมหาวิทยาลัยให้มากยิ่งขึ้นด้วย

๒. มอบหน่วยงานที่รับผิดชอบในตัวชี้วัดที่ต้องพัฒนา (ตัวชี้วัดที่มีคะแนนต่ำกว่าร้อยละ ๘๕) จำนวน ๔ ตัวชี้วัด ได้แก่ ตัวชี้วัดที่ ๒ การใช้งบประมาณ ตัวชี้วัดที่ ๓ การใช้อำนาจ ตัวชี้วัดที่ ๔ การใช้ทรัพย์สินของทางราชการ และตัวชี้วัดที่ ๕ การแก้ไขปัญหาทุจริต และหน่วยงานที่รับผิดชอบในตัวชี้วัดที่ต้องพัฒนาเร่งด่วน (ตัวชี้วัดที่มีคะแนนต่ำสุด ๓ อันดับ) จำนวน ๓ ตัวชี้วัด ได้แก่ ตัวชี้วัดที่ ๖ คุณภาพการดำเนินงาน ตัวชี้วัดที่ ๗ ประสิทธิภาพการสื่อสาร และตัวชี้วัดที่ ๘ การปรับปรุงระบบการทำงาน โดยให้หน่วยงานที่รับผิดชอบในตัวชี้วัดทั้ง ๗ ตัวชี้วัดนี้ ดำเนินการจัดทำแผนปรับปรุงการดำเนินงานเพื่อให้มีผลการดำเนินงานที่ดีขึ้นในปีงบประมาณต่อไป

**มติที่ประชุม** รับทราบ และมอบมหาวิทยาลัย หน่วยงานที่รับผิดชอบในตัวชี้วัดที่ต้องพัฒนา และหน่วยงานที่รับผิดชอบในตัวชี้วัดที่ต้องพัฒนาเร่งด่วน ดำเนินการตามข้อเสนอแนะเพิ่มเติมของสภามหาวิทยาลัยต่อไป

**๑.๒.๔ การดำเนินการตามหนังสือกระทรวงการอุดมศึกษา วิทยาศาสตร์ วิจัยและนวัตกรรม ที่ อว ๐๒๐๑.๔(๓.๑๖)/ว๑๓๒๘๓ ลงวันที่ ๗ กรกฎาคม ๒๕๖๖**  
สำนักงานกฎหมายและนิติการ โดยนายชาติชาย เมาลีชาติ นำเสนอที่ประชุม

สภามหาวิทยาลัยเพื่อทราบ ดังนี้

๑. เนื่องจากสำนักงานปลัดกระทรวงการอุดมศึกษา วิทยาศาสตร์ วิจัยและนวัตกรรม (สป.อว.) ในฐานะฝ่ายเลขานุการของคณะกรรมการพิจารณาวินิจฉัยอุทธรณ์และร้องทุกข์ (ก.อ.ร.) ได้มีหนังสือที่ อว ๐๒๐๑.๔(๓.๑๖)/ว๑๓๒๘๓ ลงวันที่ ๗ กรกฎาคม ๒๕๖๖ เรียน นายกสภามหาวิทยาลัยอุบลราชธานี แจ้งว่า ก.อ.ร. ได้ออกข้อบังคับ ก.อ.ร. ว่าด้วยการอุทธรณ์และการพิจารณาวินิจฉัยอุทธรณ์คำสั่งให้ออกจากราชการและคำสั่งลงโทษทางวินัยอย่างร้ายแรง พ.ศ. ๒๕๖๖ และข้อบังคับ ก.อ.ร. ว่าด้วยการพิจารณาวินิจฉัยเรื่องร้องทุกข์ พ.ศ. ๒๕๖๖ ซึ่งเป็นการแก้ไข ปรับปรุงข้อบังคับ ก.อ.ร. ฉบับเดิม เพื่อให้เนื้อหามีความเหมาะสมและสอดคล้องกับพระราชบัญญัติระเบียบข้าราชการพลเรือนในสถาบันอุดมศึกษา (ฉบับที่ ๖) พ.ศ. ๒๕๖๒ และขอให้สภาสถาบันอุดมศึกษาทุกแห่งโปรดดำเนินการตรวจสอบข้อบังคับภายในที่เกี่ยวกับการดำเนินการทางวินัย การอุทธรณ์และร้องทุกข์ มิให้มีเนื้อหาขัดหรือแย้งกับข้อบังคับ ก.อ.ร. ข้างต้น กำหนดหลักประกันความเป็นธรรม และตรวจสอบข้อบังคับว่าด้วยการอุทธรณ์และร้องทุกข์ในส่วนของพนักงานในสถาบันอุดมศึกษากับข้าราชการ ว่ามีความถูกต้องสอดคล้องกับมาตรา ๖๕/๑ แห่งพระราชบัญญัติระเบียบข้าราชการพลเรือนในสถาบันอุดมศึกษา พ.ศ. ๒๕๔๗ แก้ไขเพิ่มเติม (ฉบับที่ ๒) พ.ศ. ๒๕๕๑ หรือไม่อย่างไร

๒. นายกสภามหาวิทยาลัยฯ ได้มอบหมายให้ นางสาวจันทิมา ธนาสว่างกุล กรรมการสภามหาวิทยาลัยผู้ทรงคุณวุฒิ ในฐานะประธานคณะกรรมการอุทธรณ์และร้องทุกข์ฯ (ก.อ.ม.) พิจารณา และประธาน ก.อ.ม. ได้สั่งการ (๑) มอบหมายให้เลขานุการ ก.อ.ม. ดำเนินการตามที่ สป.อว. แจ้งและขอให้มหาวิทยาลัยดำเนินการ (๒) ให้นำรายงานผลการดำเนินการในที่ประชุม ก.อ.ม. (๓) รายงานสภามหาวิทยาลัยฯ เพื่อพิจารณา และ (๔) ดำเนินการในส่วนที่เกี่ยวข้องตามที่เห็นสมควร

๓. ฝ่ายเลขานุการ ก.อ.ม. ได้ตรวจสอบข้อบังคับเกี่ยวกับการดำเนินการทางวินัย การอุทธรณ์และการร้องทุกข์ของมหาวิทยาลัยแล้ว เห็นว่า ข้อบังคับมหาวิทยาลัยอุบลราชธานี ว่าด้วยการสอบสวนวินัยและการสั่งลงโทษ พ.ศ. ๒๕๖๓ ประกาศ ณ วันที่ ๒๕ เมษายน พ.ศ. ๒๕๖๓ และข้อบังคับมหาวิทยาลัยอุบลราชธานี ว่าด้วยการอุทธรณ์และการร้องทุกข์ พ.ศ. ๒๕๖๑ ประกาศ ณ วันที่ ๒๖ กันยายน พ.ศ. ๒๕๖๑ ข้อบังคับทั้งสองฉบับมีเนื้อหาสอดคล้องกับพระราชบัญญัติระเบียบข้าราชการพลเรือนในสถาบันอุดมศึกษา พ.ศ. ๒๕๔๗ และที่แก้ไข

เพิ่มเติม...



เพิ่มเติม ไม่ขัดหรือแย้งกับข้อบังคับ ก.อ.ร. ทั้งสองฉบับข้างต้น มหาวิทยาลัยจึงไม่มีกรณีที่ต้องแก้ไขเพิ่มเติมหรือปรับปรุงข้อบังคับเกี่ยวกับการดำเนินการทางวินัย และข้อบังคับเกี่ยวกับการอุทธรณ์และการร้องทุกข์ของมหาวิทยาลัยแต่อย่างใด

๔. ก.อ.ม. ในการประชุมครั้งที่ ๔/๒๕๖๖ เมื่อวันที่ ๗ กันยายน ๒๕๖๖ มีมติเห็นชอบผลการตรวจสอบของฝ่ายเลขานุการ ก.อ.ม. โดยให้เสนอสภามหาวิทยาลัยเพื่อทราบ และเสนอนายกสภามหาวิทยาลัยลงนามในหนังสือแจ้งไปยัง สป.อว. ต่อไป

จึงเสนอที่ประชุมสภามหาวิทยาลัยเพื่อโปรดทราบ การดำเนินการตามหนังสือกระทรวงการอุดมศึกษา วิทยาศาสตร์ วิจัยและนวัตกรรม ที่ อว ๐๒๐๑.๔(๓.๑๖)/ว๑๓๒๘๓ ลงวันที่ ๗ กรกฎาคม ๒๕๖๖

### มติที่ประชุม รับทราบ

#### ๑.๒.๕ รายงานสถิติการดำเนินคดีปกครองที่สภามหาวิทยาลัยอุบลราชธานี และคณะกรรมการอุทธรณ์และร้องทุกข์ประจำมหาวิทยาลัยอุบลราชธานี เป็นผู้ถูกฟ้องคดี

สำนักงานกฎหมายและนิติการ โดยนายชาติชาย เมาลีชาติ นำเสนอที่ประชุมสภามหาวิทยาลัยเพื่อทราบ สำนักงานกฎหมายและนิติการซึ่งได้รับมอบหมายให้รับผิดชอบการดำเนินคดีปกครองของมหาวิทยาลัยอุบลราชธานี ขอรายงานสถิติการดำเนินคดีปกครองที่สภามหาวิทยาลัยอุบลราชธานีและคณะกรรมการอุทธรณ์และร้องทุกข์ประจำมหาวิทยาลัยอุบลราชธานีเป็นผู้ถูกฟ้องคดี เฉพาะคดีที่อยู่ระหว่างการพิจารณาพิพากษา (คดียังไม่ถึงที่สุด) รายละเอียดปรากฏตามตารางดังต่อไปนี้

#### (๑) คดีที่สภามหาวิทยาลัยอุบลราชธานีเป็นผู้ถูกฟ้องคดี จำนวน ๑๒ คดี ดังนี้

ลำดับที่	ประเภทคดี/ หมายเลขคดี	ชื่อผู้ฟ้องคดี	ชื่อผู้ถูกฟ้องคดี	ขั้นตอนปัจจุบัน	นิติกร ผู้รับผิดชอบ
๑	<b>กรณีต่อเวลา ราชการ</b> ศาลปกครองอุบลฯ คดีหมายเลขดำที่ ป.๙๔/๒๕๕๙ คดีหมายเลขแดงที่ ป.๘๑/๒๕๖๔ คำสั่งศาลปกครอง สูงสุด คดีหมายเลขดำที่ อ.๙๘๖/๒๕๖๔	๑. นายสัมมนา มูลสาร	๑. มหาวิทยาลัย ๒. อธิการบดี ๓. สภามหาวิทยาลัย	๑. ศาลปกครอง อุบลราชธานีมีคำ พิพากษาเพิกถอน คำสั่งให้ออกจาก ราชการ ๒. อยู่ระหว่างการ พิจารณาของศาล ปกครองสูงสุด	นายกิตติพงษ์ ชาลี
๒	<b>กรณีขอเพิกถอน คำสั่งลงโทษทาง วินัย (ตัดเงินเดือน)</b> ศาลปกครองอุบลฯ คดีหมายเลขดำที่ ป.๙๐/๒๕๖๐ คดีหมายเลขแดงที่ ป.๑๐๙/๒๕๖๔ ศาลปกครองสูงสุด คดีหมายเลขดำที่ อ.๓๓๙/๒๕๖๕	๑. นายสุภชัย หาทองคำ	๑. อธิการบดี ๒. คณะกรรมการ สอบข้อเท็จจริง เบื้องต้น ๓. รองอธิการบดีฝ่าย วิชาการ ๔. สภามหาวิทยาลัย	๑. ศาลปกครอง อุบลราชธานี พิพากษายกฟ้อง ๒. คดีอยู่ระหว่าง การพิจารณาของ ศาลปกครองสูงสุด	นายชาติชาย เมาลีชาติ

ลำดับที่	ประเภทคดี/ หมายเลขคดี	ชื่อผู้ฟ้องคดี	ชื่อผู้ถูกฟ้องคดี	ขั้นตอนปัจจุบัน	นิติกร ผู้รับผิดชอบ
			๕. ประธานคณะ กรรมการอุทธรณ์ และร้องทุกข์ฯ ๖. คณะกรรมการ อุทธรณ์และร้องทุกข์ฯ		
๓	<b>กรณีขอเพิกถอน คำสั่งลงโทษทาง วินัย (ตัด เงินเดือน)</b>  ศาลปกครองอุบลฯ คดีหมายเลขดำที่ ป.๙๓/๒๕๖๐ คดีหมายเลขแดงที่ ป.๓๖/๒๕๖๕  ศาลปกครองสูงสุด คดีหมายเลขดำที่ อ.๑๒๑๒/๒๕๖๕	๑. ร.ศ.สัมพันธ์ มูลสาร	๑. อธิการบดี ๒. รองอธิการบดีฝ่าย วิชาการ ๓. <u>สภามหาวิทยาลัย</u> ๔. คณะกรรมการ อุทธรณ์และร้อง ทุกข์ฯ	๑. ศาลปกครอง อุบลราชธานี พิพากษายกฟ้อง ๒. คดีอยู่ระหว่าง การพิจารณาของ ศาลปกครองสูงสุด	นายชาติชาย เมาลีชาติ
๔	<b>กรณีขอให้ปรับฐาน เงินเดือนตามมติ คณะรัฐมนตรี</b>  ศาลปกครองอุบลฯ คดีหมายเลขดำที่ ๓๐๒/๒๕๖๒ คดีหมายเลขแดงที่ ๑๕๕/๒๕๖๖  ศาลปกครองสูงสุด คดีหมายเลขดำที่ อ.๙๑๖/๒๕๖๖	๑. นายศักดิ์สกล ประพันธ์ ๒. นางนิภาพร เมืองจันทร์ ๓. นางสาวไพจิตร ศรีธนานุวัฒน์ ๔. นางสาวอุไรวรรณ อกนิษฐ์ ๕. นางสาวธนวดี ปรีเปรม ๖. นางสาววันนิศา ดงใต้ ๗. นางสาวทิภาดา สามสีทอง ๘. นางสาววรรณัท รังสิมาวงศ์ ๙. นางสาวณัฐชวัล โกคาพานิชวงษ์ ๑๐. นายอริคม เทียนทอง ๑๑. นายณัฐพล ทองปลิว ๑๒. นางสาวสุริวัลย์ ดวงจิตต์ ๑๓. นางสาวอรทัย ทุ่มทัน ๑๔. นางสาวอ้อฤทัย ใจบุญ ๑๕. นางสาวจิรภัทร นุตริยะะ ๑๖. นายวรารุฒิ ผ้าเจริญ ๑๗. นางสาวพัชรี วงษาสนธิ์ ๑๘. นางสาวพีชญาดา พันผา ๑๙. นายพฤกษ์ เกถาวิล ๒๐. นางสาวสุภาวดี หิรัญพงศ์สิน ๒๑. นางสาวกาญจนา ศิวิเลิศพร	๑. มหาวิทยาลัย ๒. <u>สภามหาวิทยาลัย</u>	ศาลปกครอง อุบลราชธานีมีคำ พิพากษายกฟ้อง	นายชาติชาย เมาลีชาติ

ลำดับที่	ประเภทคดี/ หมายเลขคดี	ชื่อผู้ฟ้องคดี	ชื่อผู้ถูกฟ้องคดี	ขั้นตอนปัจจุบัน	นิติกร ผู้รับผิดชอบ
		๒๒. นางสาวสุภาพ ตามเมือง			
๕	<u>กรณีขอให้ปรับฐาน เงินเดือนตามมติ คณะรัฐมนตรี</u> ศาลปกครองอุบลฯ คดีหมายเลขดำที่ ๓๔๑/๒๕๖๒ คดีหมายเลขแดงที่ ๙/๒๕๖๖ ศาลปกครองสูงสุด คดีหมายเลขดำที่ อ.๑๐๑๙/๒๕๖๖	๑. นางสาวสุวรรณ์ แคนดี ๒. นายปรีดา ปราการกมานันท์ ๓. นางสาวกาญจนา แปงจิตต์ ๔. นางสาววัลวิสาข์ สุวรรณเลิศ ๕. นางสาวลติพร อุดมสุข ๖. นางสาวรสริน การเพียร ๗. นายเชาวลิต ยั่วจิตร	๑. มหาวิทยาลัย ๒. สภามหาวิทยาลัย	๑. ศาลปกครอง อุบลราชธานีมีคำ พิพากษายกฟ้อง ๒. อยู่ในระหว่าง การพิจารณาของ ศาลปกครองสูงสุด	นายชาติชาย เมาลีชาติ
๖	<u>กรณีขอให้ปรับฐาน เงินเดือนตามมติ คณะรัฐมนตรี</u> ศาลปกครองอุบลฯ คดีหมายเลขดำที่ ๒๘/๒๕๖๓ คดีหมายเลขแดงที่ ๑๘๓/๒๕๖๖	๑. นายขวัญชัย เกิดแดน	๑. มหาวิทยาลัย ๒. สภามหาวิทยาลัย	ศาลปกครอง อุบลราชธานีมีคำ พิพากษายกฟ้อง	นางสาว ณิษกานต์ เรือง วัชรศักดิ์
๗	<u>กรณีขอให้ปรับฐาน เงินเดือนตามมติ คณะรัฐมนตรี</u> ศาลปกครองอุบลฯ คดีหมายเลขดำที่ ๓๙/๒๕๖๔ คดีหมายเลขแดงที่ ๑๐๑/๒๕๖๖ ศาลปกครองสูงสุด คดีหมายเลขดำที่ อ.๙๑๖/๒๕๖๖	๑. นางสาวนกกานต์ เทวพิทักษ์ คุณค์	๑. มหาวิทยาลัย ๒. สภามหาวิทยาลัย ๓. อธิการบดี	๑. ศาลปกครอง อุบลราชธานีมีคำ พิพากษายกฟ้อง ๒. อยู่ระหว่างการ พิจารณาของศาล ปกครองสูงสุด	นางสาว ณิษกานต์ เรือง วัชรศักดิ์
๘	<u>กรณีขอให้ปรับฐาน เงินเดือนตามมติ คณะรัฐมนตรี</u> ศาลปกครองอุบลฯ คดีหมายเลขดำที่ ป.๑๑๒/๒๕๖๔	๑. นางสาวพรพิพัฒน์ จุฑา หรือแก้วกล้า	๑. มหาวิทยาลัย ๒. สภามหาวิทยาลัย ๓. อธิการบดี	อยู่ระหว่าง พิจารณาของศาล ปกครองกลาง	นายชาติชาย เมาลีชาติ
๙	<u>กรณีขอให้ปรับฐาน เงินเดือนตามมติ คณะรัฐมนตรี</u> ศาลปกครองอุบลฯ คดีหมายเลขดำที่ ๑๖๓/๒๕๖๔ คดีหมายเลขแดงที่ ๑๕๖/๒๕๖๖	๑. นางสาววิลาสินี แสงคำพระ	๑. มหาวิทยาลัย ๒. อธิการบดี ๓. สภามหาวิทยาลัย	ศาลปกครอง อุบลราชธานีมีคำ พิพากษายกฟ้อง	นายชาติชาย เมาลีชาติ

ลำดับที่	ประเภทคดี/ หมายเลขคดี	ชื่อผู้ฟ้องคดี	ชื่อผู้ถูกฟ้องคดี	ขั้นตอนปัจจุบัน	นิติกร ผู้รับผิดชอบ
๑๐	<b>กรณีขอให้ปรับ ฐานเงินเดือนตาม มติคณะรัฐมนตรี</b> ศาลปกครองอุบลฯ คดีหมายเลขดำที่ ๑๖๔/๒๕๖๔	๑. นายนนทพงษ์ บุญป่อง	๑. มหาวิทยาลัย ๒. อธิการบดี ๓. <u>สภามหาวิทยาลัย</u>	ศาลปกครอง อุบลราชธานีนัด อ่านคำพิพากษาใน วันที่ ๒๗ กันยายน ๒๕๖๖	นายกิตติพงษ์ ชาลี
๑๑	<b>กรณีขอให้ปรับฐาน เงินเดือนตามมติ คณะรัฐมนตรี</b> ศาลปกครองอุบลฯ คดีหมายเลขดำที่ ๑๖๕/๒๕๖๔ คดีหมายเลขแดงที่ ๑๕๗/๒๕๖๖	๑. นายอมร เทศสกุลวงศ์	๑. มหาวิทยาลัย ๒. อธิการบดี ๓. <u>สภามหาวิทยาลัย</u>	ศาลปกครอง อุบลราชธานีมีคำ พิพากษายกฟ้อง	นายชาติชาย เมาลีชาติ
๑๒	<b>กรณีขอให้ปรับฐาน เงินเดือนตามมติ คณะรัฐมนตรี</b> ศาลปกครองอุบลฯ คดีหมายเลขดำที่ ๑๙๘/๒๕๖๔ คดีหมายเลขแดงที่ ๑๐๒/๒๕๖๖ ศาลปกครองสูงสุด คดีหมายเลขดำที่ อ.๘๘๐/๒๕๖๖	๑. นายธนวิทย์ จิรุพันธ์	๑. มหาวิทยาลัย ๒. อธิการบดี ๓. <u>สภามหาวิทยาลัย</u>	๑. ศาลปกครอง อุบลราชธานีมีคำ พิพากษายกฟ้อง ๒. อยู่ในระหว่าง การพิจารณาของ ศาลปกครองสูงสุด	นายชาติชาย เมาลีชาติ

(๒) คดีที่คณะกรรมการอุทธรณ์และร้องทุกข์ประจำมหาวิทยาลัยอุบลราชธานีเป็นผู้ถูกฟ้องคดี  
จำนวน ๔ คดี

ลำดับที่	ประเภทคดี/ หมายเลขคดี	ชื่อผู้ฟ้องคดี	ชื่อผู้ถูกฟ้องคดี	ขั้นตอนปัจจุบัน	นิติกร ผู้รับผิดชอบ
๑	<b>กรณีขอเพิกถอนคำสั่ง ลงโทษทางวินัย (ตัด เงินเดือน)</b> ศาลปกครองอุบลฯ คดีหมายเลขดำที่ ป.๙๐/๒๕๖๐ คดีหมายเลขแดงที่ ป.๑๐๙/๒๕๖๔ ศาลปกครองสูงสุด คดีหมายเลขดำที่ อ.๓๓๙/๒๕๖๕	๑. นายสุภชัย หาทองคำ	๑. อธิการบดี ๒. คณะกรรมการสอบ ข้อเท็จจริงเบื้องต้น ๓. รองอธิการบดีฝ่าย วิชาการ ๔. สภามหาวิทยาลัย ๕. ประธาน <u>คณะกรรมการอุทธรณ์ และร้องทุกข์</u> ๖. <u>คณะกรรมการ อุทธรณ์และร้องทุกข์</u>	๑. ศาลปกครอง อุบลราชธานี พิพากษายกฟ้อง ๒. คดีอยู่ระหว่าง การพิจารณาของ ศาลปกครองสูงสุด	นายชาติชาย เมาลีชาติ

ลำดับที่	ประเภทคดี/ หมายเลขคดี	ชื่อผู้ฟ้องคดี	ชื่อผู้ถูกฟ้องคดี	ขั้นตอนปัจจุบัน	นิติกร ผู้รับผิดชอบ
๒	<b>กรณีขอเพิกถอนคำสั่ง ลงโทษทางวินัย (ตัด เงินเดือน)</b> ศาลปกครองอุบลฯ คดีหมายเลขดำที่ ป.๙๓/๒๕๖๐ คดีหมายเลขแดงที่ ป.๓๖/๒๕๖๕ ศาลปกครองสูงสุด คดีหมายเลขดำที่ อ.๑๒๑๒/๒๕๖๕	๑. รศ.สัมพันธ์ มุลสาร	๑. อธิการบดี ๒. รองอธิการบดีฝ่าย วิชาการ ๓. สภามหาวิทยาลัย  ๔. คณะกรรมการ อุทธรณ์และร้องทุกข์ฯ	๑. ศาลปกครอง อุบลราชธานี พิพากษายกฟ้อง ๒. คดีอยู่ระหว่าง การพิจารณาของ ศาลปกครองสูงสุด	นายชาติชาย เมาลีชาติ
๓	<b>กรณีขอให้เพิกถอน คำวินิจฉัย (เรื่องร้อง ทุกข์)</b> ศาลปกครองอุบลฯ คดีหมายเลขดำที่ ๔๒๒/๒๕๖๔ คดีหมายเลขแดงที่ ๑๘๒/๒๕๖๕ คำสั่งศาลปกครองสูงสุด คำร้องที่ ๑๐๗๐/๒๕๖๕ คำสั่งที่ ๒๒๑/๒๕๖๖	๑. นางสาวกฤษณา ศิริพล	๑. คณะกรรมการ อุทธรณ์และร้องทุกข์ฯ	คดีอยู่ระหว่างการ พิจารณาของศาล ปกครอง อุบลราชธานี	นายชาติชาย เมาลีชาติ
๔	<b>กรณีขอเพิกถอน คำสั่งลงโทษทาง วินัย</b> ศาลปกครองอุบลฯ คดีหมายเลขดำที่ ป.๑๒๖/๒๕๖๔	๑. นายบัณฑิต บุญจุง	๑. อธิการบดี ๒. คณะกรรมการ อุทธรณ์และร้องทุกข์ฯ	อยู่ระหว่างการ พิจารณาของ ศาลปกครอง อุบลราชธานี	นายกิตติพงษ์ ชาลี

จึงเสนอที่ประชุมสภามหาวิทยาลัยเพื่อโปรดทราบ รายงานสถิติการดำเนินคดีปกครองที่สภามหาวิทยาลัยอุบลราชธานีและคณะกรรมการอุทธรณ์และร้องทุกข์ประจำมหาวิทยาลัยอุบลราชธานีเป็นผู้ถูกฟ้องคดี

ที่ประชุมมีข้อเสนอแนะเพิ่มเติม ดังนี้

- มอบสำนักงานกฎหมายและนิติกร ในการจัดทำรายงานสถิติการดำเนินคดีปกครองในครั้งต่อไป  
นั้น ให้จำแนกคดีต่างๆ ตามฐานความผิด หรือประเด็นที่ถูกฟ้อง เพื่อคณะกรรมการสภามหาวิทยาลัยจักได้ทราบ  
ขั้นตอนปัจจุบันการดำเนินคดีต่างๆ และพิจารณาให้ข้อเสนอแนะการดำเนินงานแก่มหาวิทยาลัยที่ชัดเจนยิ่งขึ้น

มติที่ประชุม รับทราบ และมอบสำนักงานกฎหมายและนิติกร ดำเนินการตาม  
ข้อเสนอแนะเพิ่มเติมของคณะกรรมการสภามหาวิทยาลัยต่อไป

ระเบียบวาระที่ ๒ เรื่องรับรองรายงานการประชุม

๒.๑ รับรองรายงานการประชุมสภามหาวิทยาลัยอุบลราชธานี ครั้งที่ ๗/๒๕๖๖

เมื่อวันเสาร์ที่ ๒๖ สิงหาคม ๒๕๖๖

ที่ประชุม...

**ที่ประชุมมีข้อเสนอแนะเพิ่มเติม ดังนี้**

- มอบฝ่ายเลขานุการสภามหาวิทยาลัยดำเนินการจัดส่งเอกสารระเบียบวาระการประชุมด้วยระบบบริหารการประชุมอิเล็กทรอนิกส์ มหาวิทยาลัยอุบลราชธานี (E-meeting UBU) เพื่อให้คณะกรรมการสภามหาวิทยาลัยสามารถสืบค้นระเบียบวาระการประชุมได้ด้วยความสะดวกยิ่งขึ้น

**มติที่ประชุม** รับรองรายงานการประชุมโดยไม่มีการแก้ไข และมอบฝ่ายเลขานุการสภามหาวิทยาลัยดำเนินการตามข้อเสนอแนะเพิ่มเติมของคณะกรรมการสภามหาวิทยาลัยต่อไป

**ระเบียบวาระที่ ๓ เรื่องสืบเนื่อง**

**๓.๑ รายงานผลการดำเนินงานของ คณะ สำนัก และหน่วยงาน ตามมติที่ประชุม**

**สภามหาวิทยาลัยอุบลราชธานี ระหว่างเดือนมกราคม – กรกฎาคม ๒๕๖๖**

ผู้ช่วยเลขานุการสภามหาวิทยาลัย นำเสนอที่ประชุมเพื่อพิจารณา ตามที่นายกสภามหาวิทยาลัยอุบลราชธานี มอบหมายให้ฝ่ายเลขานุการสภามหาวิทยาลัยติดตามผลการดำเนินงานตามที่ประชุมสภามหาวิทยาลัยมีข้อเสนอแนะและมอบหมายให้ คณะ สำนัก และหน่วยงาน ดำเนินการและรายงานผลการดำเนินงานให้ที่ประชุมสภามหาวิทยาลัยเพื่อทราบต่อไปนั้น ซึ่งฝ่ายเลขานุการสภามหาวิทยาลัยได้ทำบันทึกแจ้งเวียนให้ คณะ สำนัก หน่วยงาน และผู้ที่เกี่ยวข้อง ดำเนินการรายงานผลการดำเนินงานตามมติที่ประชุมสภามหาวิทยาลัยตามที่ได้รับมอบหมายในรอบเดือนที่ผ่านมา และจัดส่งให้ฝ่ายเลขานุการสภามหาวิทยาลัย ดำเนินการรวบรวมและรายงานผลการดำเนินงานต่อที่ประชุมสภามหาวิทยาลัยต่อไป

บัดนี้ ฝ่ายเลขานุการสภามหาวิทยาลัย ได้รวบรวมผลการดำเนินงานของ คณะ สำนัก และหน่วยงาน ตามมติที่ประชุมสภามหาวิทยาลัยให้ข้อเสนอแนะและมอบหมายให้ดำเนินการเรียบร้อยแล้ว โดยมีรายละเอียด ดังตารางต่อไปนี้

ครั้งที่	วันที่	จำนวนระเบียบวาระที่มีข้อเสนอแนะและมอบหมายให้หน่วยงานดำเนินการ (เรื่อง)	ดำเนินการแล้ว (เรื่อง)	ระหว่างดำเนินการ (เรื่อง)	ยังไม่แจ้งผลการดำเนินงาน (เรื่อง)
๑/๒๕๖๖	๒๘ ม.ค. ๒๕๖๖	๖	๔	๒	-
๒/๒๕๖๖	๒๕ ก.พ. ๒๕๖๖	๑๑	๓	-	๘
๓/๒๕๖๖	๒๕ มี.ค. ๒๕๖๖	๕	๑	๑	๓
๔/๒๕๖๖	๒๗ พ.ค. ๒๕๖๖	๙	๓	๑	๕
๕/๒๕๖๖	๒๔ มิ.ย. ๒๕๖๖	๕	๓	-	๒
๖/๒๕๖๖	๒๒ ก.ค. ๒๕๖๖	๘	๕	๑	๒
<b>รวม</b>		<b>๔๔</b>	<b>๑๙</b>	<b>๕</b>	<b>๒๐</b>

จึงเสนอที่ประชุมสภามหาวิทยาลัยเพื่อโปรดทราบ รายงานการติดตามผลการดำเนินงานของ คณะ สำนัก และหน่วยงาน ตามมติที่ประชุมสภามหาวิทยาลัยอุบลราชธานี ให้ข้อเสนอแนะและมอบหมายให้ ดำเนินการระหว่างเดือนมกราคม - กรกฎาคม ๒๕๖๖

### ที่ประชุมมีข้อเสนอแนะเพิ่มเติม ดังนี้

- มอบฝ่ายเลขานุการสภามหาวิทยาลัย ในการจัดทำรายงานการติดตามผลการดำเนินงานของ คณะ สำนัก และหน่วยงาน ตามมติที่ประชุมสภามหาวิทยาลัยอุบลราชธานีในครั้งต่อไป นั้น ให้จัดทำรายงานโดย จัดลำดับความสำคัญของวาระการประชุมที่จะรายงาน รวมทั้งกำหนดแผนการดำเนินงานที่แล้วเสร็จ เพื่อ คณะกรรมการสภามหาวิทยาลัยจักได้ทราบผลการดำเนินงานปัจจุบันการในวาระการประชุมต่างๆ เพื่อจักได้ พิจารณาให้ข้อเสนอแนะการดำเนินงานแก่มหาวิทยาลัยที่ชัดเจนยิ่งขึ้น

**มติที่ประชุม รับทราบ และมอบฝ่ายเลขานุการสภามหาวิทยาลัยดำเนินการตาม ข้อเสนอแนะเพิ่มเติมของคณะกรรมการสภามหาวิทยาลัยต่อไป**

### ๓.๒ การแต่งตั้งอาจารย์พิเศษที่มีจำนวนชั่วโมงการสอนมากกว่าร้อยละ ๕๐ ของรายวิชา

**ในหมวดวิชาศึกษาทั่วไป ฉบับปรับปรุง พ.ศ. ๒๕๖๓ สังกัดคณะศิลปศาสตร์**

ผู้อำนวยการกองบริการการศึกษา นำเสนอที่ประชุมเพื่อพิจารณา ตามที่รองอธิการบดีฝ่าย วิชาการ เสนอเรื่องต่อประชุมสภามหาวิทยาลัยอุบลราชธานี ครั้งที่ ๗/๒๕๖๖ ในวันที่ ๒๖ สิงหาคม ๒๕๖๖ เพื่อ โปรดพิจารณาอนุมัติการแต่งตั้งอาจารย์พิเศษที่มีจำนวนชั่วโมงการสอนมากกว่าร้อยละ ๕๐ ของรายวิชา ภาค การศึกษาด้าน ปีการศึกษา ๒๕๖๖ จำนวน ๖ รายวิชา ได้แก่

- ๑) รายวิชา ๑๔๔๗ ๑๐๕ การสื่อสารในสังคมปัจจุบัน (กลุ่มเรียนที่ ๒,๓)
- ๒) รายวิชา ๑๔๒๑ ๑๐๒ ภาษาอังกฤษพื้นฐาน ๑ (กลุ่มเรียนที่ ๘,๙,๑๒,๑๕,๑๘,๑๙)
- ๓) รายวิชา ๑๔๒๑ ๑๐๓ ภาษาอังกฤษพื้นฐาน ๒ (กลุ่มเรียนที่ ๓)
- ๔) รายวิชา ๑๔๒๑ ๒๒๒ ภาษาอังกฤษสำหรับสาขาวิทยาศาสตร์และเทคโนโลยี (กลุ่มเรียนที่ ๔,๗)
- ๕) รายวิชา ๑๔๒๑ ๒๒๓ ภาษาอังกฤษสำหรับสาขาวิทยาศาสตร์สุขภาพ (กลุ่มเรียนที่ ๒)
- ๖) รายวิชา ๑๔๒๑ ๒๒๔ ภาษาอังกฤษสำหรับสาขามนุษยศาสตร์และสังคมศาสตร์ (กลุ่มเรียนที่

๓,๘) ของหมวดวิชาศึกษาทั่วไป ฉบับปรับปรุง พ.ศ. ๒๕๖๓ สังกัดคณะศิลปศาสตร์ ความทราบแล้วนั้น

ทั้งนี้ มติที่ประชุมสภามหาวิทยาลัยอุบลราชธานี อนุมัติการแต่งตั้งอาจารย์พิเศษที่มีจำนวนชั่วโมง การสอนมากกว่าร้อยละ ๕๐ ของรายวิชา ภาคการศึกษาต้น ปีการศึกษา ๒๕๖๖ จำนวน ๕ รายวิชา ได้แก่

- ๑) รายวิชา ๑๔๔๗ ๑๐๕ การสื่อสารในสังคมปัจจุบัน (กลุ่มเรียนที่ ๒,๓)
- ๒) รายวิชา ๑๔๒๑ ๑๐๒ ภาษาอังกฤษพื้นฐาน ๑ (กลุ่มเรียนที่ ๘,๙,๑๒,๑๕,๑๘,๑๙)
- ๓) รายวิชา ๑๔๒๑ ๑๐๓ ภาษาอังกฤษพื้นฐาน ๒ (กลุ่มเรียนที่ ๓)
- ๔) รายวิชา ๑๔๒๑ ๒๒๒ ภาษาอังกฤษสำหรับสาขาวิทยาศาสตร์และเทคโนโลยี (กลุ่มเรียนที่ ๔,๗)
- ๕) รายวิชา ๑๔๒๑ ๒๒๔ ภาษาอังกฤษสำหรับสาขามนุษยศาสตร์และสังคมศาสตร์ (กลุ่มเรียนที่

๓,๘) ของหมวดวิชาศึกษาทั่วไป ฉบับปรับปรุง พ.ศ. ๒๕๖๓ สังกัดคณะศิลปศาสตร์

ส่วนรายวิชา ๑๔๒๑ ๒๒๓ ภาษาอังกฤษสำหรับสาขาวิทยาศาสตร์สุขภาพ (กลุ่มเรียนที่ ๒) มอบ คณะศิลปศาสตร์และงานมาตรฐานและพัฒนาหลักสูตร กองบริการการศึกษา ดำเนินการพิจารณาทบทวนเกี่ยวกับ คุณสมบัติอาจารย์พิเศษอีกครั้งเพื่อนำเสนอต่อที่ประชุมในครั้งต่อไป

ในการนี้ คณะศิลปศาสตร์ ดำเนินการพิจารณาทบทวนเรียบร้อยแล้วนั้น จึงขอส่งเอกสารปรับปรุงแก้ไขเพิ่มเติมเกี่ยวกับคุณสมบัติอาจารย์พิเศษ โดยพิจารณาจากประสบการณ์การสอนที่เกี่ยวข้องกับวิทยาศาสตร์สุขภาพของ นายสมปราชญ์ นาวาเรือน ซึ่งเคยเป็นอาจารย์ประจำคณะศึกษาศาสตร์ มหาวิทยาลัยราชธานี ปีการศึกษา ๒๕๖๕ มีรายวิชาที่เคยสอนที่เกี่ยวข้องกับวิทยาศาสตร์สุขภาพ จำนวน ๑ รายวิชา ได้แก่ รายวิชา PN ๔๑๑๐๑ ภาษาอังกฤษและศัพท์ทางการแพทย์ (English Language and Medical Terminology) เพื่อใช้ในการสอนนักศึกษาคณะพยาบาลศาสตร์ มหาวิทยาลัยราชธานี รายละเอียดดังเอกสารแนบ

คณะศิลปศาสตร์ จึงเสนอขออนุมัติการแต่งตั้งอาจารย์พิเศษที่มีจำนวนชั่วโมงการสอนมากกว่าร้อยละ ๕๐ ของภาคการศึกษาต้น ปีการศึกษา ๒๕๖๖ จำนวน ๑ รายวิชา ได้แก่ รายวิชา ๑๔๒๑ ๒๒๓ ภาษาอังกฤษสำหรับสาขาวิทยาศาสตร์สุขภาพ (กลุ่มเรียนที่ ๒) ของหมวดวิชาศึกษาทั่วไป ฉบับปรับปรุง พ.ศ. ๒๕๖๓ สังกัดคณะศิลปศาสตร์ ทั้งนี้ได้ผ่านความเห็นชอบจากคณะกรรมการประจำคณะศิลปศาสตร์ ครั้งที่ ๕/๒๕๖๖ เมื่อวันที่ ๒๖ พฤษภาคม ๒๕๖๖ และคณะกรรมการบริหารมหาวิทยาลัย ในการประชุมครั้งที่ ๙/๒๕๖๖ เมื่อวันที่ ๗ สิงหาคม ๒๕๖๖ เรียบร้อยแล้ว

จึงเสนอที่ประชุมสภามหาวิทยาลัยเพื่อพิจารณา ขออนุมัติการแต่งตั้งอาจารย์พิเศษที่มีจำนวนชั่วโมงการสอนมากกว่าร้อยละ ๕๐ ของภาคการศึกษาต้น ปีการศึกษา ๒๕๖๖ จำนวน ๑ รายวิชา ได้แก่ รายวิชา ๑๔๒๑ ๒๒๓ ภาษาอังกฤษสำหรับสาขาวิทยาศาสตร์สุขภาพ (กลุ่มเรียนที่ ๒) ของหมวดวิชาศึกษาทั่วไป ฉบับปรับปรุง พ.ศ. ๒๕๖๓ สังกัดคณะศิลปศาสตร์

#### ที่ประชุมมีข้อเสนอแนะเพิ่มเติม ดังนี้

- มอบคณะและมหาวิทยาลัยพิจารณาความเหมาะสมและคุณสมบัติต่างๆ อย่างถี่ถ้วนก่อนที่จะดำเนินการแต่งตั้งอาจารย์พิเศษให้เป็นไปตามประกาศมหาวิทยาลัยอุบลราชธานี เรื่อง การเสนอแต่งตั้งอาจารย์พิเศษ พ.ศ. ๒๕๖๕ อย่างเคร่งครัด

**มติที่ประชุม** มอบกองบริการการศึกษาร่วมกับคณะศิลปศาสตร์ร่วมกันจัดทำข้อมูลและข้อเท็จจริงให้ครบถ้วนและเป็นปัจจุบัน เช่น ผลการปฏิบัติงานสอน การมอบหมายงานสอนและจำนวนชั่วโมงการสอนที่อาจารย์สอนจริงในรายวิชา ๑๔๒๑ ๒๒๓ ภาษาอังกฤษสำหรับวิทยาศาสตร์สุขภาพ (กลุ่มการเรียนที่ ๒) ในหมวดวิชาศึกษาทั่วไป ในภาคการศึกษาต้นปีการศึกษา ๒๕๖๖ เนื่องจาก ณ ปัจจุบัน ได้สิ้นสุดภาคการศึกษาดังกล่าวแล้ว เพื่อเสนอที่ประชุมคณะกรรมการสภามหาวิทยาลัยในการประชุมต่อไป และมอบคณะและมหาวิทยาลัยดำเนินการตามข้อเสนอแนะเพิ่มเติมของคณะกรรมการสภามหาวิทยาลัยต่อไป

#### ๓.๓ รายงานความก้าวหน้าการบริหารจัดการด้านพลังงานทดแทนของมหาวิทยาลัย

รักษาการแทนอธิการบดีมหาวิทยาลัยอุบลราชธานี นำเสนอที่ประชุมเพื่อพิจารณาตามที่สภามหาวิทยาลัย ในการประชุมครั้งที่ ๕/๒๕๖๖ เมื่อวันที่ ๒๔ มิถุนายน ๒๕๖๖ ที่ประชุมมีมติในระเบียบวาระที่ ๓.๒ ความคืบหน้าโครงการบริหารจัดการพลังงาน งานติดตั้งระบบผลิตไฟฟ้า จากพลังงานแสงอาทิตย์ที่ติดตั้งแบบลอยน้ำ (Solar Floating) ระหว่าง มหาวิทยาลัยอุบลราชธานีกับการไฟฟ้าส่วนภูมิภาค โดยมอบมหาวิทยาลัยพิจารณาดำเนินการเกี่ยวกับโครงการติดตั้งระบบการผลิตพลังงานแสงอาทิตย์ภายในมหาวิทยาลัยในสองแนวทางดังต่อไปนี้

๑. มหาวิทยาลัยให้เอกชนดำเนินการติดตั้งระบบการผลิตไฟฟ้าจากพลังงานแสงอาทิตย์ โดยใช้เงินลงทุนจากภาคเอกชนในลักษณะสนับสนุนการวิจัยและการศึกษา



๒. มหาวิทยาลัยดำเนินการติดตั้งระบบผลิตพลังงานไฟฟ้าแสงอาทิตย์เองหรือว่าจ้างเอกชนติดตั้งหรือที่ปรึกษาในการติดตั้ง โดยใช้เงินงบประมาณของมหาวิทยาลัยหรือหากมหาวิทยาลัยมีเงินงบประมาณไม่เพียงพออาจขอรับการสนับสนุนเงินงบประมาณจากกองทุนพลังงานหรือแหล่งเงินอื่นๆ ได้

ทั้งนี้ เนื่องจากมหาวิทยาลัยยังเป็นหน่วยงานของรัฐการดำเนินการตามข้อ ๑. และ ๒. จะต้องศึกษาข้อกฎหมายที่เกี่ยวกับการผลิตไฟฟ้าว่ามหาวิทยาลัยจะสามารถดำเนินการได้โดยชอบด้วยกฎหมายหรือไม่อย่างไร

และให้มหาวิทยาลัยมอบหมายสำนักบริหารทรัพย์สินและสิทธิประโยชน์พิจารณาดำเนินการตามข้อ ๒ โดยอาจดำเนินการในรูปของคณะกรรมการหรือคณะทำงานก็ได้และกำหนดระยะเวลาแล้วเสร็จในแต่ละขั้นตอนให้มีความชัดเจน และรายงานสภามหาวิทยาลัยเพื่อทราบความก้าวหน้าในการประชุมครั้งถัดไป

โดยในการประชุมสภามหาวิทยาลัย ครั้งดังกล่าวข้างต้น คุณอัศวิน เตชะเจริญวิกุล กรรมการสภามหาวิทยาลัยผู้ทรงคุณวุฒิ มีความประสงค์ที่จะมอบอุปกรณ์ในการติดตั้งระบบผลิตไฟฟ้าจากพลังงานแสงอาทิตย์ให้กับมหาวิทยาลัย มหาวิทยาลัยได้ดำเนินการประสานงานกับคณะเลขาธิการของคุณอัศวิน เตชะเจริญวิกุล กรรมการสภามหาวิทยาลัยผู้ทรงคุณวุฒิ แล้ว โดยคณะเลขาธิการฯ ขอให้มหาวิทยาลัยเสนอโครงการเพื่อขอรับการสนับสนุนตามเจตนารมณ์คุณอัศวิน เตชะเจริญวิกุล กรรมการสภามหาวิทยาลัยผู้ทรงคุณวุฒิ ต่อไป

และมหาวิทยาลัยยังได้ดำเนินการศึกษาตัวอย่างจากมหาวิทยาลัยต่างๆ เพื่อเสนอโครงการในการขอรับการสนับสนุนงบประมาณจากกองทุนเพื่อส่งเสริมการอนุรักษ์พลังงานในการติดตั้งระบบผลิตไฟฟ้าจากพลังงานแสงอาทิตย์เพื่อลดค่าใช้จ่ายด้านพลังงานไฟฟ้า และส่งเสริมการใช้พลังงานทดแทน และมุ่งเน้นการพัฒนาวิทยาลัยให้เป็นมหาวิทยาลัยสีเขียวและเป็นมิตรกับสิ่งแวดล้อม ตามแผนกลยุทธ์มหาวิทยาลัยอุบลราชธานี พ.ศ. ๒๕๖๖ – ๒๕๗๐ โดยมหาวิทยาลัยได้ดำเนินการขอตัวอย่างโครงการการติดตั้งระบบผลิตไฟฟ้าด้วยเซลล์แสงอาทิตย์ จากมหาวิทยาลัยราชภัฏสกลนคร ซึ่งเคยได้รับการสนับสนุนงบประมาณจากกองทุนเพื่อส่งเสริมการอนุรักษ์พลังงาน ในปีงบประมาณ พ.ศ. ๒๕๖๒ จำนวน ๑๘,๙๐๐,๐๐๐ บาท

สำหรับการจ้างเอกชนติดตั้งระบบผลิตไฟฟ้าจากพลังงานแสงอาทิตย์ โดยใช้เงินงบประมาณของมหาวิทยาลัยนั้น ในปัจจุบัน สำนักวิทยบริการได้ดำเนินโครงการติดตั้งโซล่าเซลล์หลังคาอาคารศูนย์ข้อมูลท้องถิ่นโดยใช้งบประมาณเงินรายได้ของสำนักวิทยบริการ จำนวน ๗,๒๙๔,๗๐๐ บาท ซึ่งอยู่ระหว่างการจัดหาผู้รับจ้าง คาดว่าจะลงนามในสัญญาได้ในเดือนตุลาคม ๒๕๖๖ และคาดว่าจะดำเนินการก่อสร้างแล้วเสร็จในเดือนกุมภาพันธ์ ๒๕๖๗

นอกจากนี้มหาวิทยาลัยยังได้ประสานงานกับบริษัท อัลเตอร์วิม จำกัด (เครือเจริญโภคภัณฑ์) เพื่อศึกษาข้อมูลเบื้องต้นจากปริมาณการใช้กระแสไฟฟ้าในช่วงปีงบประมาณ พ.ศ. ๒๕๖๓ – ๒๕๖๕ เพื่อออกแบบระบบให้มีความเหมาะสมกับปริมาณการใช้ไฟฟ้าของมหาวิทยาลัย รวมทั้งยังได้ศึกษาข้อกฎหมายที่เกี่ยวกับการผลิตไฟฟ้าจากพลังงานแสงอาทิตย์ ให้ดำเนินการเป็นไปตามกฎหมายอีกด้วย

จึงเสนอที่ประชุมสภามหาวิทยาลัยเพื่อโปรดทราบความก้าวหน้าการบริหารจัดการด้านพลังงานทดแทนของมหาวิทยาลัย

### ที่ประชุมมีข้อเสนอแนะเพิ่มเติม ดังนี้

๑. มอบมหาวิทยาลัยดำเนินการจัดทำโครงการประหยัดพลังงานและพลังงานสะอาดเพื่อเป็นแผนงานหลักของมหาวิทยาลัย ที่รวมความถึงการผลิตกระแสไฟฟ้าจากพลังงานแสงอาทิตย์ในรูปแบบต่างๆ รวมทั้งการผลิตพลังงานสะอาด ที่เป็นมิตรกับสิ่งแวดล้อม ไม่ก่อให้เกิดมลพิษที่เป็นอันตรายเหมือนกับพลังงานประเภทอื่น ๆ หรือก่อให้เกิดมลภาวะอย่างน้อยที่สุดในทุกขั้นตอนนับตั้งแต่การผลิต การแปรรูป การใช้งาน ไปจนถึงการ

จัดการ...

จัดการของเสีย รวมถึงไม่ปล่อยก๊าซคาร์บอนไดออกไซด์สู่ชั้นบรรยากาศโลก ซึ่งเป็นต้นเหตุของภาวะโลกร้อน ทั้งนี้ โครงการกิจกรรมต่างๆ ที่มหาวิทยาลัยได้ดำเนินการผ่านมา เช่น โครงการติดตั้งโซล่าเซลล์หลังคาอาคารศูนย์ข้อมูล ท้องถิ่นของสำนักวิทยบริการ ก็ให้รวมเป็นกิจกรรมหนึ่งภายใต้โครงการดังกล่าวฯ นี้ด้วย

๒. มอชมมหาวิทยาลัยจัดตั้งคณะทำงานขึ้นมาใหม่เพื่อทำหน้าที่ในการจัดทำโครงการประหยัดพลังงานและพลังงานสะอาดเพื่อเป็นแผนงานหลักของมหาวิทยาลัย และหน้าที่อื่นๆที่เกี่ยวข้อง โดยมีอธิการบดีเป็นประธานคณะทำงาน และนำเสนอต่อที่ประชุมสภามหาวิทยาลัยในครั้งต่อไป

**มติที่ประชุม** รับทราบ และมอชมมหาวิทยาลัยดำเนินการตามข้อเสนอแนะเพิ่มเติมของคณะกรรมการสภามหาวิทยาลัยต่อไป

**ระเบียบวาระที่ ๔ เรื่องเสนอเพื่อพิจารณา**

**๔.๑ เรื่องเสนอเพื่อพิจารณาเชิงนโยบายและการบริหาร**

**๔.๑.๑ เรื่องพิจารณาเชิงนโยบายด้านงบประมาณและการเงิน**

**๔.๑.๑.๑ งบการเงินมหาวิทยาลัยอุบลราชธานี ไตรมาสที่ ๓ ประจำปีงบประมาณ พ.ศ. ๒๕๖๖**

ผู้ช่วยอธิการบดีฝ่ายคลังและทรัพย์สิน นำเสนอที่ประชุมเพื่อพิจารณา กองคลัง สำนักงานอธิการบดี เป็นหน่วยงานที่กำกับ ดูแลการเงินและการคลังของมหาวิทยาลัยโดยมีหน้าที่ต้องปฏิบัติตามระเบียบกระทรวงการคลัง ระเบียบมหาวิทยาลัยอุบลราชธานี ว่าด้วยการเงินและทรัพย์สินของมหาวิทยาลัยอุบลราชธานี พ.ศ. ๒๕๖๐ ซึ่งต้องจัดทำรายงานทางการเงิน และพระราชบัญญัติวินัยการเงินการคลังของรัฐ พ.ศ. ๒๕๖๑ มาตรา ๗๐ ให้หน่วยงานของรัฐจัดทำรายงานการเงินประจำปีงบประมาณซึ่งอย่างน้อยต้องประกอบด้วยงบแสดงฐานะการเงินและงบแสดงผลการดำเนินงานทางการเงิน

สรุปการนำเสนอรายงานทางการเงินและการวิเคราะห์ สำหรับรอบระยะเวลา ๙ เดือน ตั้งแต่วันที่ ๑ ตุลาคม ๒๕๖๕ ถึงวันที่ ๓๐ มิถุนายน ๒๕๖๖ ประจำปีงบประมาณ ๒๕๖๖

ขอบเขตและข้อจำกัดในการจัดทำงบการเงิน

๑. ข้อมูลรายงานการเงิน เงินงบประมาณแผ่นดินมาจากระบบบริหารการเงินการคลังภาครัฐ (Government Fiscal Management Information System : GFMS) และเงินนอกงบประมาณ(เงินรายได้) มาจากระบบงานโปรแกรมบัญชีลักษณะ ๓ มิติ (UBUFMIS)

๒. ข้อมูลที่นำเสนอ ตั้งแต่วันที่ ๑ ตุลาคม ๒๕๖๕ ถึง ๓๐ มิถุนายน ๒๕๖๖ การนำเสนองบการเงินซึ่งประกอบด้วย

- บทสรุปและการวิเคราะห์รายงานการเงิน
- งบแสดงฐานะการเงิน
- งบแสดงผลการดำเนินงาน (รายได้ – ค่าใช้จ่าย)
- หมายเหตุประกอบงบการเงิน
- งบกระแสเงินสด
- สรุปรายได้และค่าใช้จ่าย รายคณะ/สำนัก (จากระบบ UBUFMS)

การวิเคราะห์ทางการเงินของมหาวิทยาลัยอุบลราชธานี สำหรับรอบระยะเวลา ๙ เดือน ตั้งแต่วันที่ ๑ ตุลาคม ๒๕๖๕ ถึง ๓๐ มิถุนายน ๒๕๖๖ ปีงบประมาณ ๒๕๖๖ สรุปประเด็นสำคัญได้ดังนี้

แหล่งที่มาของเงินงบประมาณทั้งสิ้น จำนวน ๑,๗๒๐.๘๗ ล้านบาท โดยแยกเป็นเงินงบประมาณแผ่นดินได้รับจัดสรรทั้งปี จำนวน ๗๔๓.๗๘ ล้านบาท หรือคิดเป็นร้อยละ ๔๓.๒๒ ของเงินงบประมาณทั้งสิ้น และงบประมาณเงินรายได้ จำนวน ๙๗๗.๐๙ ล้านบาท หรือคิดเป็นร้อยละ ๕๖.๗๘ ของเงินงบประมาณทั้งสิ้น สำหรับ

รอบระยะ...

รอบระยะเวลา ๙ เดือน หน่วยงานได้รับงบประมาณจริง จำนวน ๑,๔๒๖.๙๗ ล้านบาท และงบประมาณรายจ่าย จำนวน ๑,๐๑๑.๐๑ ล้านบาท ซึ่งรวมรายรับและรายจ่ายจากรายการเงินงบกลาง เงินงบประมาณเบิกแทนกันซึ่งเป็น รายการนอกเหนือจากประมาณการรายรับ

การวิเคราะห์งบการเงิน สรุปผลการวิเคราะห์ดังนี้ จากการวิเคราะห์ฐานะการเงินของมหาวิทยาลัย อุบลราชธานี พบว่ามีสินทรัพย์รวมทั้งสิ้น จำนวน ๕,๒๙๘.๖๕ ล้านบาท แยกเป็นสินทรัพย์หมุนเวียน จำนวน ๒,๓๔๒.๓๒ ล้านบาท หรือคิดเป็นร้อยละ ๔๔.๒๑ ของสินทรัพย์รวมทั้งสิ้น และสินทรัพย์ไม่หมุนเวียน จำนวน ๒,๙๕๖.๓๓ ล้านบาท หรือคิดเป็นร้อยละ ๕๕.๗๙ ของสินทรัพย์รวมทั้งสิ้น หนี้สินและส่วนของทุนรวมทั้งสิ้น จำนวน ๕,๒๙๘.๖๕ ล้านบาท ประกอบด้วย หนี้สินทั้งสิ้น จำนวน ๑๒๗.๘๒ ล้านบาท หรือคิดเป็นร้อยละ ๒.๔๑ ของหนี้สิน และส่วนของทุน และมีส่วนของทุนทั้งสิ้น จำนวน ๕,๑๗๐.๘๓ ล้านบาท หรือคิดเป็นร้อยละ ๙๗.๕๙ ของหนี้สินและ ส่วนของทุน

ผลการดำเนินงานในรอบระยะเวลา ๙ เดือน พบว่า มหาวิทยาลัยอุบลราชธานี มีรายได้ทั้งสิ้น จำนวน ๑,๔๒๖.๙๗ ล้านบาท รายได้จากเงินงบประมาณ จำนวน ๗๐๗.๒๑ ล้านบาท หรือคิดเป็นร้อยละ ๔๙.๕๖ ของรายได้ทั้งสิ้น และรายได้จากการดำเนินงาน จำนวน ๗๑๙.๗๖ ล้านบาท หรือคิดเป็นร้อยละ ๕๐.๔๔ ของรายได้ ทั้งหมด โดยมีรายได้ที่สำคัญ ได้แก่ รายได้จากค่าธรรมเนียมการศึกษา จำนวน ๔๐๘.๗๕ ล้านบาท หรือคิดเป็นร้อยละ ๒๘.๖๔ ของรายได้ทั้งสิ้น รายได้จากค่าบริการ จำนวน ๑๙๖.๙๔ ล้านบาท หรือคิดเป็นร้อยละ ๑๓.๘๐ ของรายได้ ทั้งหมด รายได้อุดหนุนและบริจาค จำนวน ๗๖.๓๖ ล้านบาท หรือคิดเป็นร้อยละ ๕.๓๕ ของรายได้ทั้งสิ้น และรายได้ อื่น จำนวน ๓๗.๗๑ ล้านบาท หรือคิดเป็นร้อยละ ๒.๖๔ ของรายได้ทั้งสิ้น โดยมีค่าใช้จ่ายจากการดำเนินงานทั้งสิ้น ๑,๐๑๑.๐๐ ล้านบาท ส่วนประกอบที่สำคัญของค่าใช้จ่ายจากการดำเนินงาน ได้แก่ ค่าใช้จ่ายด้านบุคลากร จำนวน ๕๙๔.๗๓ ล้านบาท หรือคิดเป็นร้อยละ ๕๙.๖๘ ของรายได้ทั้งสิ้น ค่าใช้จ่ายเงินอุดหนุนและบริจาค จำนวน ๑๕๕.๖๘ ล้านบาท หรือคิดเป็นร้อยละ ๑๐.๙๑ ของรายได้ทั้งสิ้น นอกนั้นเป็นค่าใช้จ่ายต่างๆ เช่น ค่าใช้จ่ายบำเหน็จบำนาญ ค่าตอบแทน ใช้สอย และวัสดุ ค่าสาธารณูปโภค และค่าใช้จ่ายอื่น มีรายได้สูงกว่าค่าใช้จ่ายสุทธิ จำนวน ๔๑๕.๙๗ ล้านบาท ซึ่งพบว่าในปีงบประมาณ ๒๕๖๖ มีรายได้สูงกว่าค่าใช้จ่ายสุทธิเพิ่มขึ้นจากช่วงเวลาเดียวกันของปีก่อน

การวิเคราะห์อัตราส่วนทางการเงิน สรุปได้ว่า ในปีงบประมาณ ๒๕๖๖ มหาวิทยาลัยอุบลราชธานี มีความคล่องตัวทางการเงินเพิ่มขึ้นและมีประสิทธิภาพการใช้สินทรัพย์เพิ่มขึ้น เมื่อเทียบกับช่วงเวลาเดียวกันกับปี ก่อน

จึงเสนอที่ประชุมสภามหาวิทยาลัยเพื่อพิจารณา ให้ความเห็นชอบรายงานการเงินมหาวิทยาลัย อุบลราชธานี ไตรมาสที่ ๓ ประจำปีงบประมาณ พ.ศ. ๒๕๖๖ ดังต่อไปนี้

๑. บทสรุปและการวิเคราะห์งบการเงิน ไตรมาสที่ ๓ ประจำปีงบประมาณ พ.ศ. ๒๕๖๖ สำหรับ รอบระยะเวลา ๙ เดือน ตั้งแต่วันที่ ๑ ตุลาคม ๒๕๖๕ ถึงวันที่ ๓๐ มิถุนายน ๒๕๖๖

๒. งบการเงินมหาวิทยาลัยอุบลราชธานี ไตรมาสที่ ๓ ประจำปีงบประมาณ พ.ศ. ๒๕๖๖

๒.๑ งบแสดงฐานะการเงิน

๒.๒ งบแสดงผลการดำเนินงาน

๒.๓ หมายเหตุประกอบงบการเงิน

๒.๔ รายงานรายได้แผ่นดิน

๒.๕ งบกระแสเงินสด

๓. สรุปรายได้ค่าใช้จ่ายสำหรับ คณะ/สำนัก สำหรับรอบระยะเวลา ๙ เดือน ตั้งแต่วันที่ ๑ ตุลาคม ๒๕๖๕ ถึงวันที่ ๓๐ มิถุนายน ๒๕๖๖ (UBUFMIS)

### ที่ประชุมมีข้อเสนอแนะเพิ่มเติม ดังนี้

๑. มอบอธิการบดีแจ้งเร่งรัดการเบิกจ่ายงบประมาณให้เป็นไปตามแผนการเบิกจ่ายงบประมาณ ประจำปี พ.ศ. ๒๕๖๗ ต่อที่ประชุมคณะกรรมการบริหารมหาวิทยาลัย เพื่อให้การดำเนินงานด้านการเงิน การคลัง และการงบประมาณของมหาวิทยาลัยเป็นไปตามพระราชบัญญัติวินัยการเงินการคลังของรัฐ พ.ศ. ๒๕๖๑

๒. มอบกองคลังเพิ่มเติมหมายเหตุประกอบงบการเงิน กรณี รายได้จากเงินสนับสนุนโครงการฟื้นฟู เยียวายๆ ที่ในปีงบประมาณ พ.ศ. ๒๕๖๖ มิได้รับการสนับสนุนงบประมาณเพื่อดำเนินโครงการฯ ดังกล่าว ซึ่งเมื่อไป เปรียบเทียบกับปีงบประมาณ พ.ศ. ๒๕๖๕ ที่ได้รับการสนับสนุนงบประมาณเพื่อดำเนินโครงการฯ จึงอาจทำให้ อัตราส่วนการเปลี่ยนแปลงของรายได้จากการดำเนินงานมีความคลาดเคลื่อนไปจากข้อเท็จจริงในกรณีดังกล่าว

๓. มอบมหาวิทยาลัยดำเนินการวิเคราะห์เงินคงเหลือของมหาวิทยาลัยที่ไม่มีแผนในการใช้จ่าย เพื่อนำเอาไปลงทุนในรูปแบบเงินฝากในระยะสั้นกับสถาบันทางการเงินต่างๆ ที่ให้ประโยชน์ตอบแทนในอัตรา ดอกเบี้ยที่สูง ซึ่งจะเป็นการหารายได้เพิ่มอีกทางหนึ่งให้กับมหาวิทยาลัย รวมทั้งทบทวนจำนวนเงินฝากประจำ ๔๘ เดือน ที่มีเงินฝากดังกล่าวจำนวนมากถึง ๕๖๘.๐๓๑๓ ล้านบาท

**มติที่ประชุม เห็นชอบรายงานการเงินมหาวิทยาลัยอุบลราชธานี ไตรมาสที่ ๓ ประจำปีงบประมาณ พ.ศ. ๒๕๖๖ และมอบอธิการบดี กองคลัง และมหาวิทยาลัยดำเนินการตามข้อเสนอแนะเพิ่มเติมของคณะกรรมการสภามหาวิทยาลัยต่อไป**

### ๔.๑.๑.๒ แผนปฏิบัติงานและแผนการใช้จ่ายงบประมาณ ประจำปี งบประมาณ พ.ศ. ๒๕๖๗ มหาวิทยาลัยอุบลราชธานี

ผู้อำนวยการกองแผนงาน นำเสนอที่ประชุมเพื่อพิจารณา ตามที่ คณะกรรมการบริหารมหาวิทยาลัยอุบลราชธานี ในการประชุมครั้งที่ ๑๐/๒๕๖๖ เมื่อวันที่ ๕ กันยายน ๒๕๖๖ มี มติเห็นชอบ (ร่าง) แผนปฏิบัติงานและแผนการใช้จ่ายงบประมาณ ประจำปีงบประมาณ พ.ศ. ๒๕๖๗ มหาวิทยาลัย อุบลราชธานี ประกอบด้วย แผนงบประมาณรายจ่ายเงินงบประมาณแผ่นดิน จำนวน ๓๙๑,๒๘๙,๒๐๐ บาท และ แผนงบประมาณรายจ่ายเงินรายได้ จำนวน ๑,๐๖๘,๙๗๙,๔๐๐ บาท รวมทั้งสิ้น ๑,๔๖๐,๒๖๘,๖๐๐ บาท ความ ละเอียดทราบแล้วนั้น

สำหรับเงินงบประมาณแผ่นดิน ด้วยพระราชบัญญัติงบประมาณรายจ่ายประจำปีงบประมาณ พ.ศ. ๒๕๖๗ จะประกาศใช้บังคับไม่ทันในวันที่ ๑ ตุลาคม ๒๕๖๖ อันเป็นวันเริ่มต้นปีงบประมาณ พ.ศ. ๒๕๖๗ ซึ่งกรณี ดังกล่าวรัฐธรรมนูญ แห่งราชอาณาจักรไทย พุทธศักราช ๒๕๖๐ มาตรา ๑๔๑ บัญญัติให้ใช้กฎหมายว่าด้วย งบประมาณรายจ่าย ในปีงบประมาณปีก่อนนั้นไปพลางก่อน ประกอบกับ พระราชบัญญัติวิธีการงบประมาณ พ.ศ. ๒๕๖๑ มาตรา ๑๒ บัญญัติให้ใช้งบประมาณรายจ่ายประจำปีงบประมาณที่ล่วงแล้วไปพลางก่อนได้ เพื่อให้หน่วยรับ งบประมาณจ่ายเงินหรือก่อนผู้ผูกพันตามหลักเกณฑ์ และเงื่อนไขดังกล่าวได้ตั้งแต่วันที่ ๑ ตุลาคม ๒๕๖๖ เป็นต้นไป สำนักงบประมาณกำหนดหลักเกณฑ์และเงื่อนไขการใช้งบประมาณรายจ่ายประจำปีงบประมาณ พ.ศ. ๒๕๖๖ ไป พลางก่อน และวิธีปฏิบัติตามหลักเกณฑ์และเงื่อนไขการใช้งบประมาณรายจ่ายประจำปีงบประมาณ พ.ศ. ๒๕๖๖ ไป พลางก่อน (อ้างถึงหนังสือสำนักงบประมาณ ด่วนที่สุด ที่ นร๐๗๐๒/ว๑๕๒ ลว ๓๑ สิงหาคม ๒๕๖๖) โดยการจัดทำ แผนปฏิบัติงานและแผนการใช้จ่ายงบประมาณ ระหว่างวันที่ ๑ ตุลาคม ๒๕๖๖ – ๓๑ พฤษภาคม ๒๕๖๗ (ระยะเวลาจำนวน ๘ เดือน) ภายใต้กรอบวงเงินของแผนงานและรายการ (งบกลาง) ตาม พ.ร.บ.งบประมาณ ๒๕๖๖ โดยไม่เกิน ๒ ใน ๓ ของแต่ละแผนงาน สำหรับรายจ่ายที่ได้รับการจัดสรรตามหลักเกณฑ์ฯ ไม่เกิน ๒ ใน ๓ ของแต่ละแผนงาน คิดเป็นร้อยละ ๖๖.๖๕) มหาวิทยาลัยอุบลราชธานี จัดทำแผนปฏิบัติงานและแผนการใ้ ใช้จ่ายงบประมาณ เงินงบประมาณแผ่นดิน ประจำปีงบประมาณ พ.ศ. ๒๕๖๗ โดยกำหนดกรอบงบประมาณราย

จ่ายเงิน...

จ่ายเงินงบประมาณแผ่นดิน ประจำปีงบประมาณ พ.ศ. ๒๕๖๗ ประกอบด้วย แผนงานบุคลากรภาครัฐ แผนงานพื้นฐานด้านการพัฒนาและเสริมสร้างศักยภาพทรัพยากรมนุษย์ แผนงานยุทธศาสตร์พัฒนาศักยภาพคนตลอดช่วงชีวิต แผนงานยุทธศาสตร์เสริมสร้างให้คนมีสุขภาพที่ดี และแผนงานยุทธศาสตร์สร้างความเสมอภาคทางการศึกษา เนื่องจากมีความชัดเจนและแผนการดำเนินงานต่อเนื่อง ตามเอกสารงบประมาณรายจ่าย ประจำปีงบประมาณ พ.ศ. ๒๕๖๖ เล่มที่ ๓(๑) ของสำนักงบประมาณ

และเมื่อวันจันทร์ที่ ๑๘ กันยายน ๒๕๖๖ สำนักงบประมาณ ได้แจ้งยืนยันกรอบงบประมาณรายจ่ายใต้กรอบวงเงินของแผนงานตาม พ.ร.บ.งบประมาณ ๒๕๖๖ โดยไม่เกิน ๒ ใน ๓ ของแต่ละแผนงาน มหาวิทยาลัยอุบลราชธานี ได้รับจัดสรร รวมทั้งสิ้น ๓๙๑,๐๘๕,๕๐๐ บาท ลดลง จำนวน ๒๐๓,๗๐๐ บาท จากที่เสนอต่อคณะกรรมการบริหารมหาวิทยาลัยอุบลราชธานี ในการประชุมครั้งที่ ๑๐/๒๕๖๖ เมื่อวันที่ ๕ กันยายน ๒๕๖๖ มีมติเห็นชอบ (ร่าง) แผนปฏิบัติงานและแผนการใช้จ่ายงบประมาณ ประจำปีงบประมาณ พ.ศ. ๒๕๖๗ มหาวิทยาลัยอุบลราชธานี แผนงบประมาณรายจ่ายเงินงบประมาณแผ่นดิน จำนวน ๓๙๑,๒๘๙,๒๐๐ บาท โดยปรับลดจากแผนงานพื้นฐานด้านการพัฒนาและเสริมสร้างศักยภาพทรัพยากรมนุษย์ ผลผลิต/โครงการ : ผลงานการให้บริการวิชาการ ไม่เกิน ๒ ใน ๓ ของผลงานการให้บริการวิชาการ คิดเป็นร้อยละ ๖๖.๖๕

ทั้งนี้ กองแผนงานรวบรวมและตรวจสอบแผนการใช้จ่ายงบประมาณรายจ่าย ประจำปีงบประมาณ พ.ศ. ๒๕๖๗ ของคณะ/หน่วยงานแล้ว โดยสรุปรายละเอียด ดังนี้

**ก. ภาครายรับประจำปีงบประมาณ พ.ศ. ๒๕๖๗ รวมทั้งสิ้น ๑,๖๕๐,๕๔๖,๕๐๐ บาท**

๑. เงินงบประมาณแผ่นดิน รวมทั้งสิ้น ๓๙๑,๐๘๕,๕๐๐ บาท (คิดเป็นร้อยละ ๒๓.๖๙ ของประมาณการรายรับทั้งสิ้น)

๒. ประมาณการรายรับเงินรายได้ รวมทั้งสิ้น ๑,๒๕๙,๔๖๑,๐๐๐ บาท (คิดเป็นร้อยละ ๗๖.๓๑ ของประมาณการรายรับทั้งสิ้น) ประกอบด้วย

๑) ประมาณการรายรับค่าธรรมเนียมการศึกษา จำนวน ๖๔๔,๔๗๓,๖๐๐ บาท (คิดเป็นร้อยละ ๓๙.๐๕ ของประมาณการรายรับทั้งสิ้น)

๒) ประมาณการรายรับรายได้จากแหล่งอื่น (นอกเหนือจากค่าธรรมเนียมการศึกษา) จำนวน ๔๕๖,๓๑๐,๙๐๐ บาท (คิดเป็นร้อยละ ๒๗.๖๕ ของประมาณการรายรับทั้งสิ้น)

๓) เงินรายได้เหลือจ่ายสะสม จำนวน ๑๕๘,๖๗๖,๕๐๐ บาท (คิดเป็นร้อยละ ๙.๖๑ ของประมาณการรายรับทั้งสิ้น)

โดยมีรายละเอียดตามตารางที่ ๑-๓ และตามแผนภูมิที่ ๑

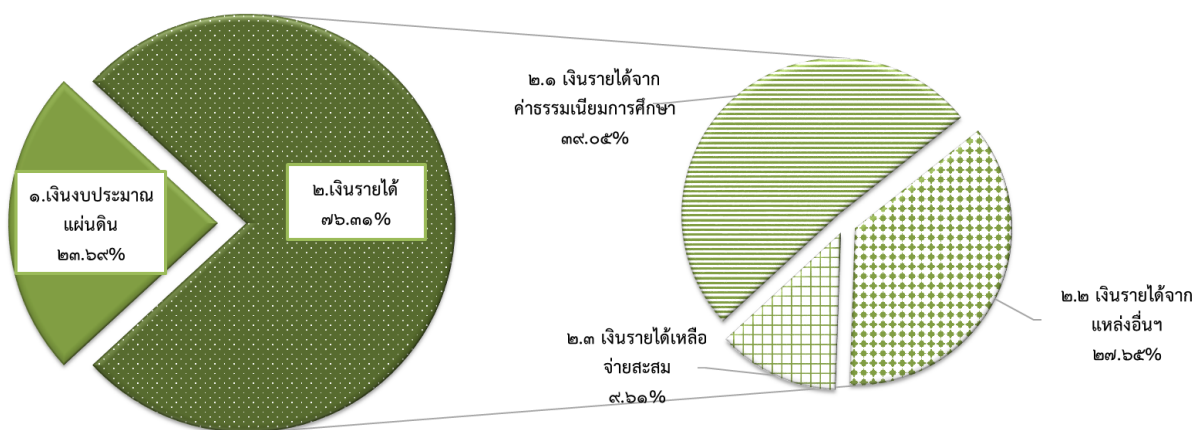

**แผนภูมิที่ ๑** ประมาณการรายรับประจำปีงบประมาณ พ.ศ. ๒๕๖๗

ตารางที่ ๑ สรุปกรอบงบประมาณแผ่นดิน ประจำปีงบประมาณ พ.ศ. ๒๕๖๗ (โดยใช้กรอบงบประมาณรายจ่าย ประจำปีงบประมาณ พ.ศ. ๒๕๖๖ ไปพลางก่อน)

แผนงาน	งบบุคลากร	งบดำเนินงาน	งบลงทุน	งบเงินอุดหนุน	ปี ๒๕๖๖	ปี ๒๕๖๗ (โดยใช้งบปี ๒๕๖๖ ไปพลางก่อน)	หมายเหตุ
(๑)	(๒)	(๓)	(๔)	(๕)	(๖)=(๒)+(๓)+(๔)+(๕)	(๗)	(๘)
<b>๑. แผนงานบุคลากรภาครัฐ</b>	๒๓๙,๒๑๐,๗๐๐	๑๐,๑๗๐,๒๐๐	-	๓๐๒,๒๙๔,๖๐๐	๕๕๑,๖๗๕,๕๐๐	๓๖๗,๖๙๑,๗๐๐	
๑.๑ รายการค่าใช้จ่ายบุคลากรภาครัฐ	๒๓๙,๒๑๐,๗๐๐	๑๐,๑๗๐,๒๐๐	-	๓๐๒,๒๙๔,๖๐๐	๕๕๑,๖๗๕,๕๐๐	๓๖๗,๖๙๑,๗๐๐	
<b>๒. แผนงานพื้นฐาน</b>	-	-	-	๓,๓๑๐,๖๐๐	๓,๓๑๐,๖๐๐	๔๐๗,๐๐๐	
<b>๒.๑ แผนงานพื้นฐานด้านการพัฒนาและเสริมสร้างศักยภาพทรัพยากรมนุษย์</b>	-	-	-	๓,๓๑๐,๖๐๐	๓,๓๑๐,๖๐๐	๔๐๗,๐๐๐	
๑) ผลผลิต/โครงการ : ผลงานการให้บริการวิชาการ	-	-	-	๖๑๐,๖๐๐	๖๑๐,๖๐๐	๔๐๗,๐๐๐	**ปรับลดตามสำนัก
๒) ผลผลิต/โครงการ : ผลงานทำนุบำรุงศิลปวัฒนธรรม	-	-	-	๒,๗๐๐,๐๐๐	๒,๗๐๐,๐๐๐	-	งบประมาณ
<b>๓. แผนงานยุทธศาสตร์</b>	-	-	๑๒๖,๓๕๕,๒๐๐	๕๓,๖๓๓,๖๐๐	๑๗๙,๙๘๘,๘๐๐	๒๒,๙๘๖,๙๐๐	
<b>๓.๑ แผนงานยุทธศาสตร์พัฒนาพื้นที่และเมืองน่าอยู่อัจฉริยะ</b>	-	-	๓๐,๐๐๐,๐๐๐	-	๓๐,๐๐๐,๐๐๐	-	
๑) ผลผลิต/โครงการ : โครงการส่งเสริมอุตสาหกรรมขนาดย่อมเพื่อการส่งออกสู่ประเทศเพื่อนบ้าน	-	-	๓๐,๐๐๐,๐๐๐	-	๓๐,๐๐๐,๐๐๐	-	รอความชัดเจนในการจัดสรรงบประมาณ
<b>๓.๒ แผนงานยุทธศาสตร์พัฒนาศักยภาพคนตลอดช่วงชีวิต</b>	-	-	๓๔,๐๐๒,๖๐๐	๓๒,๕๖๖,๙๐๐	๖๖,๕๖๙,๕๐๐	๒๑,๑๘๕,๘๐๐	
๑) ผลผลิต/โครงการ : ผู้สำเร็จการศึกษาด้านวิทยาศาสตร์และเทคโนโลยี	-	-	๒๔,๒๑๐,๗๐๐	๑๔,๑๖๓,๖๐๐	๓๘,๓๗๔,๓๐๐	๘,๙๒๐,๑๐๐	
๒) ผลผลิต/โครงการ : ผู้สำเร็จการศึกษาด้านวิทยาศาสตร์สุขภาพ	-	-	๙,๗๙๑,๙๐๐	๗,๙๘๔,๐๐๐	๑๗,๗๗๕,๙๐๐	๕,๓๒๑,๒๐๐	
๓) ผลผลิต/โครงการ : ผู้สำเร็จการศึกษาด้านสังคมศาสตร์	-	-	-	๑๐,๔๑๙,๓๐๐	๑๐,๔๑๙,๓๐๐	๖,๙๔๔,๕๐๐	
<b>๓.๓ แผนงานยุทธศาสตร์พัฒนาคุณภาพการศึกษาและการเรียนรู้</b>	-	-	-	๔,๙๐๐,๖๐๐	๔,๙๐๐,๖๐๐	-	
๑) ผลผลิต/โครงการ : โครงการพัฒนาทักษะแห่งศตวรรษที่ ๒๑ สำหรับคนทุกช่วงชีวิต	-	-	-	๔,๙๐๐,๖๐๐	๔,๙๐๐,๖๐๐	-	
<b>๓.๔ แผนงานยุทธศาสตร์เสริมสร้างให้คนมีสุขภาพที่ดี</b>	-	-	๖๒,๓๕๒,๖๐๐	๑๕,๙๓๔,๐๐๐	๗๘,๒๘๖,๖๐๐	๑,๖๔๖,๓๐๐	
๑) ผลผลิต/โครงการ : โครงการผลิตพยาบาลเพิ่ม	-	-	-	๑๐,๒๖๔,๐๐๐	๑๐,๒๖๔,๐๐๐	-	รอความชัดเจนในการจัดสรรงบประมาณ
๒) ผลผลิต/โครงการ : โครงการผลิตแพทย์เพิ่ม	-	-	๒,๕๗๐,๒๐๐	๓,๒๐๐,๐๐๐	๕,๗๗๐,๒๐๐	-	
๓) ผลผลิต/โครงการ : โครงการเพิ่มศักยภาพการให้บริการทางด้านสาธารณสุข	-	-	๕๙,๗๑๘,๔๐๐	๒,๔๗๐,๐๐๐	๖๒,๒๕๒,๔๐๐	๑,๖๔๖,๓๐๐	
<b>๓.๕ แผนงานยุทธศาสตร์สร้างความเสมอภาคทางการศึกษา</b>	-	-	-	๒๓๒,๑๐๐	๒๓๒,๑๐๐	๑๕๔,๗๐๐	
๑) ผลผลิต/โครงการ : โครงการสนับสนุนค่าใช้จ่ายในการจัดการศึกษาตั้งแต่ระดับอนุบาลจนจบการศึกษาขั้นพื้นฐาน	-	-	-	๒๓๒,๑๐๐	๒๓๒,๑๐๐	๑๕๔,๗๐๐	
<b>๔. แผนงานบูรณาการ</b>	-	-	-	๘,๘๐๗,๖๐๐	๘,๘๐๗,๖๐๐	-	
<b>๔.๑ แผนงานบูรณาการพัฒนาอุตสาหกรรมและบริการแห่งอนาคต</b>	-	-	-	๘,๘๐๗,๖๐๐	๘,๘๐๗,๖๐๐	-	
๑) ผลผลิต/โครงการ : โครงการระบบนิเวศและนวัตกรรมเพื่อพัฒนาและส่งเสริมผู้ประกอบการพันธุ์ใหม่ ด้านอุตสาหกรรมอาหารจากวัตถุดิบชีวภาพ	-	-	-	๘,๘๐๗,๖๐๐	๘,๘๐๗,๖๐๐	-	รอความชัดเจนในการจัดสรรงบประมาณ
<b>รวม</b>	๒๓๙,๒๑๐,๗๐๐	๑๐,๑๗๐,๒๐๐	๑๒๖,๓๕๕,๒๐๐	๓๖๘,๐๔๖,๔๐๐	๗๔๓,๗๘๒,๕๐๐	๓๙๑,๐๘๕,๕๐๐	
<b>ร้อยละ</b>	๓๒.๑๖	๑.๓๗	๑๖.๙๙	๔๙.๔๘	๑๐๐.๐๐		

หมายเหตุ : ปรับตามคำวินิจฉัยการศึกษา ๑) ผลผลิต/โครงการ : ผู้สำเร็จการศึกษาด้านวิทยาศาสตร์และเทคโนโลยี จำนวน ๑๐,๘๖๙,๒๐๐ บาท  
 ๒) ผลผลิต/โครงการ : ผู้สำเร็จการศึกษาด้านวิทยาศาสตร์สุขภาพ จำนวน ๓,๕๓๑,๔๐๐ บาท  
 ๓) ผลผลิต/โครงการ : ผู้สำเร็จการศึกษาด้านสังคมศาสตร์ จำนวน ๖,๗๘๖,๒๐๐ บาท

ตารางที่ ๒ สรุปแผนภาครายรับ ประจำปีงบประมาณ พ.ศ. ๒๕๖๗ มหาวิทยาลัยอุบลราชธานี จำแนกตามคณะ/หน่วยงาน และแหล่งงบประมาณ

ที่	คณะ/หน่วยงาน	เงินงบประมาณแผ่นดิน	เงินรายได้ ปีงบประมาณ พ.ศ.๒๕๖๗			เงินรายได้ปีงบประมาณ พ.ศ.๒๕๖๗	รวมเงินทั้งสิ้น	คิดเป็นร้อยละ
			รายได้จากค่าธรรมเนียมการศึกษา	รายได้จากแหล่งอื่น (นอกเหนือจากค่าธรรมเนียมการศึกษา)	เงินรายได้คงเหลือสะสม			
(๑)	(๒)	(๓)	(๔)	(๕)	(๖)	(๗)=(๔)+(๕)+(๖)	(๘) = (๓)+(๗)	(๙)=(๘)/ผลรวม *๑๐๐
๑	สำนักงานอธิการบดี	๒๔๒,๗๗๒,๑๐๐	๒๐๖,๕๖๓,๘๐๐	๑๔๓,๒๖๒,๖๐๐	๒๒,๗๓๒,๐๐๐	๓๗๒,๕๕๘,๔๐๐	๖๑๕,๓๓๐,๕๐๐	๓๗.๒๘
๒	คณะวิทยาศาสตร์	๓๗,๐๘๐,๐๐๐	๓๘,๕๓๓,๖๐๐	๔๓,๐๒๖,๔๐๐	๑๓,๐๐๐,๐๐๐	๙๔,๕๕๘,๐๐๐	๑๓๑,๖๓๘,๐๐๐	๗.๙๘
๓	คณะเกษตรศาสตร์	๒๕,๔๕๘,๗๐๐	๑๔,๔๘๙,๕๐๐	๔๑,๔๑๖,๕๐๐	๔,๘๔๘,๒๐๐	๖๐,๗๕๔,๒๐๐	๘๖,๒๑๒,๙๐๐	๕.๒๒
๔	คณะวิศวกรรมศาสตร์	๓๐,๐๗๓,๕๐๐	๔๐,๖๗๘,๕๐๐	๑๑,๔๘๒,๕๐๐	๑๒,๒๕๖,๒๐๐	๖๔,๔๑๗,๒๐๐	๙๔,๔๙๐,๗๐๐	๕.๗๒
๕	คณะศิลปศาสตร์	๑๓,๘๘๗,๐๐๐	๔๙,๙๔๗,๓๐๐	๕,๑๙๐,๐๐๐	๒๕,๔๐๙,๒๐๐	๘๐,๕๙๖,๕๐๐	๙๔,๔๘๓,๕๐๐	๕.๗๒
๖	คณะเภสัชศาสตร์	๑๘,๓๗๘,๘๐๐	๓๑,๔๙๕,๗๐๐	๑๔,๓๓๐,๐๐๐	๑๒,๘๔๓,๘๐๐	๕๙,๖๖๙,๕๐๐	๗๗,๐๔๘,๓๐๐	๔.๖๗
๗	คณะบริหารศาสตร์	๒,๙๒๘,๑๐๐	๖๘,๙๗๒,๑๐๐	๗,๒๕๑,๐๐๐	๒๙,๗๘๐,๕๐๐	๑๐๖,๐๐๓,๖๐๐	๑๐๘,๙๓๑,๗๐๐	๖.๖๐
๘	วิทยาลัยแพทยศาสตร์ฯ	๓,๘๒๔,๔๐๐	๔๑,๕๖๑,๕๐๐	๑๑๔,๕๕๙,๔๐๐	๑๙,๒๐๑,๘๐๐	๑๗๕,๓๑๒,๗๐๐	๑๗๙,๑๓๗,๑๐๐	๑๐.๘๕
๙	คณะศิลปประยุกต์ฯ	๖๕๒,๖๐๐	๑๔,๕๘๔,๗๐๐	๑,๕๐๐,๐๐๐	-	๑๖,๐๘๗,๓๐๐	๑๖,๗๓๙,๓๐๐	๑.๐๑
๑๐	คณะนิติศาสตร์	๑,๓๔๓,๗๐๐	๓๑,๑๓๘,๓๐๐	๓,๔๒๐,๐๐๐	-	๓๕,๕๕๘,๓๐๐	๓๕,๙๐๒,๐๐๐	๒.๑๘
๑๑	คณะรัฐศาสตร์	๑,๒๒๖,๕๐๐	๓๔,๗๕๗,๗๐๐	๔,๔๓๐,๐๐๐	-	๓๙,๑๘๗,๗๐๐	๔๐,๔๑๔,๒๐๐	๒.๔๕
๑๒	คณะพยาบาลศาสตร์	๑,๙๒๔,๓๐๐	๓๐,๖๒๘,๓๐๐	๔,๐๘๖,๐๐๐	๒,๗๒๒,๓๐๐	๓๗,๔๓๖,๖๐๐	๓๙,๓๖๐,๙๐๐	๒.๓๘
๑๓	สำนักวิทยบริการ	๘,๕๑๘,๘๐๐	๒๐,๕๖๒,๓๐๐	๑๐๐,๐๐๐	๔,๘๐๐,๐๐๐	๒๕,๔๖๒,๓๐๐	๓๓,๙๘๑,๑๐๐	๒.๐๖
๑๔	สำนักคอมพิวเตอร์ฯ	๓,๐๑๗,๐๐๐	๒๐,๕๖๒,๓๐๐	๘๗๕,๐๐๐	๕,๐๘๐,๐๐๐	๒๖,๕๓๗,๓๐๐	๒๙,๕๕๔,๓๐๐	๑.๗๙
๑๕	สำนักบริหารทรัพย์สินฯ	-	-	๔๖,๖๒๑,๓๐๐	๖,๐๐๒,๕๐๐	๕๒,๖๒๓,๘๐๐	๕๒,๖๒๓,๘๐๐	๓.๑๙
๑๖	สถานปฏิบัติการโรงแรมฯ	-	-	๑๔,๗๗๐,๒๐๐	-	๑๔,๗๗๐,๒๐๐	๑๔,๗๗๐,๒๐๐	๐.๘๙
<b>ผลรวมทั้งหมด</b>		<b>๓๙๑,๐๘๕,๕๐๐</b>	<b>๖๔๔,๔๗๓,๖๐๐</b>	<b>๔๕๖,๓๑๐,๙๐๐</b>	<b>๑๕๘,๖๗๖,๕๐๐</b>	<b>๑,๒๕๙,๔๖๑,๐๐๐</b>	<b>๑,๖๕๐,๕๕๖,๕๐๐</b>	<b>๑๐๐.๐๐</b>
<b>คิดเป็นร้อยละ</b>		<b>๒๓.๖๙</b>	<b>๓๙.๐๕</b>	<b>๒๗.๖๕</b>	<b>๙.๖๑</b>	<b>๗๖.๓๑</b>	<b>๑๐๐.๐๐</b>	

หมายเหตุ : เงินงบประมาณแผ่นดิน งบบุคลากร : (ค่าใช้จ่ายเงินเดือน ค่าจ้างประจำ และค่าจ้างชั่วคราว (จัดสรรให้กับทุกหน่วยงานหลังจากการประชุมคณะกบป.) จัดสรรให้กับทุกหน่วยงานตามกรอบรายการค่าใช้จ่ายบุคลากรภาครัฐ.

งบดำเนินงาน : (ค่าตอบแทนและค่าใช้สอย) จัดสรรให้กับทุกหน่วยงานตามกรอบรายการค่าใช้จ่ายบุคลากรภาครัฐ.

งบดำเนินงาน : ค่าตอบแทนผู้ปฏิบัติงานให้ราชการ จัดสรรไว้ที่คณะวิศวกรรมศาสตร์, งบดำเนินงาน ค่าตอบแทนสำหรับกำลังคนด้านสาธารณสุข จัดสรรไว้ที่คณะเภสัชศาสตร์

งบเงินอุดหนุน : (ค่าใช้จ่ายเงินอุดหนุนบุคลากร) จัดสรรไว้ที่ส่วนกลางมหาวิทยาลัย

กองแผนงานจึงสรุปเปรียบเทียบประมาณการรายรับเงินงบประมาณแผ่นดิน และประมาณการรายรับเงินรายได้ ประจำปีงบประมาณ พ.ศ. ๒๕๖๔ - ๒๕๖๗

**ตารางที่ ๓** สรุปเปรียบเทียบงบประมาณรายรับงบประมาณแผ่นดิน และประมาณการรายรับเงินรายได้ ประจำปีงบประมาณ พ.ศ. ๒๕๖๕ -๒๕๖๗

แหล่งงบประมาณ	ปีงบประมาณ พ.ศ. ๒๕๖๔	ปีงบประมาณ พ.ศ. ๒๕๖๕	ปีงบประมาณ พ.ศ. ๒๕๖๖	ปีงบประมาณ พ.ศ. ๒๕๖๗	(เปรียบเทียบปี พ.ศ. ๒๕๖๗ และ ปี ๒๕๖๖)	คิดเป็นร้อยละ (%)
(๑)	(๒)	(๓)	(๔)	(๕)	(๖) =(๕)-(๔)	(๗) =(๖)/(๔)*๑๐๐
๑.เงินงบประมาณแผ่นดิน	๗๘๙,๖๓๒,๒๐๐	๗๔๔,๐๓๔,๕๐๐	๗๔๓,๗๘๒,๕๐๐	๓๙๑,๐๘๕,๕๐๐	- ๓๕๒,๖๙๗,๐๐๐	- ๔๗.๔๒
๒.เงินรายได้	๑,๐๘๗,๖๙๕,๔๐๐	๑,๑๗๒,๓๗๒,๕๐๐	๑,๑๔๕,๗๙๕,๙๐๐	๑,๒๕๙,๔๖๑,๐๐๐	๑๑๓,๖๖๕,๑๐๐	๙.๙๒
๒.๑) ประมาณการรายรับค่าธรรมเนียมการศึกษา	๕๕๔,๒๙๑,๑๐๐	๕๕๕,๘๒๒,๑๐๐	๕๕๗,๙๕๑,๘๐๐	๖๔๔,๔๗๓,๖๐๐	๘๖,๕๒๑,๘๐๐	๙.๖๑
๒.๒) ประมาณการรายรับจากแหล่งอื่นา	๕๓๓,๔๐๔,๓๐๐	๕๙๖,๕๕๐,๔๐๐	๕๘๗,๘๔๔,๑๐๐	๖๑๔,๙๘๗,๔๐๐	๒๖,๖๓๓,๓๐๐	๓.๐๗
๒.๓) เงินรายได้เหลือจ่ายคงเหลือสะสม	๑๑๗,๖๑๘,๕๐๐	๑๐๓,๗๐๐,๐๐๐	๑๑๕,๐๐๐,๐๐๐	๑๐๐,๐๐๐,๐๐๐	๑๕,๕๐๐,๐๐๐	๑๓.๘๖
<b>รวมทั้งสิ้น</b>	<b>๑,๘๗๗,๓๒๗,๖๐๐</b>	<b>๑,๙๑๖,๔๐๗,๐๐๐</b>	<b>๑,๘๘๙,๕๗๘,๔๐๐</b>	<b>๑,๖๕๐,๕๔๖,๕๐๐</b>	<b>- ๒๒๗,๐๓๑,๙๐๐</b>	<b>- ๑๒.๖๕</b>

หมายเหตุ: กรอบงบประมาณรายจ่ายเงินงบประมาณแผ่นดิน โดยใช้กรอบงบประมาณรายจ่าย ประจำปีงบประมาณ พ.ศ. ๒๕๖๖ ไปพลางก่อน

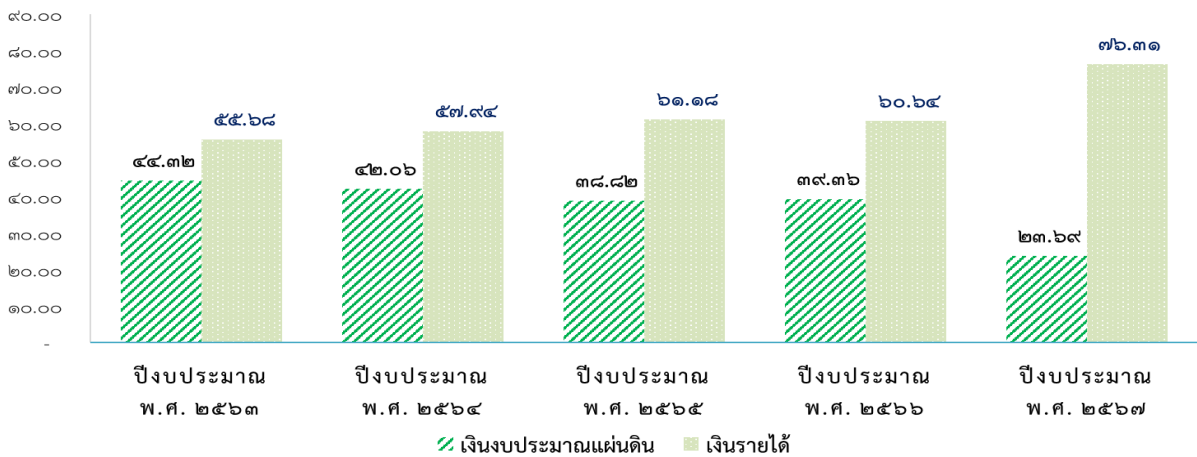

**แผนภูมิที่ ๒** สรุปเปรียบเทียบร้อยละของงบประมาณและประมาณการรายรับ ประจำปีงบประมาณ พ.ศ. ๒๕๖๓-๒๕๖๗

ทั้งนี้ ตามระเบียบมหาวิทยาลัยอุบลราชธานี ว่าด้วย การเงินและทรัพย์สิน พ.ศ. ๒๕๖๐ หมวด ๕ วิธีกรงบประมาณ ข้อ ๒๐ การจัดทำแผนงบประมาณรายจ่ายประจำปีต้องไม่เกินร้อยละแปดสิบของประมาณการรายรับในแต่ละปี และในขณะที่จัดทำแผนงบประมาณรายจ่ายประจำปี หากปรากฏว่าเงินรายจ่ายสูงกว่าเงินรายรับในปีนั้น มหาวิทยาลัยหรือส่วนราชการจะต้องขออนุมัติต่อสภามหาวิทยาลัยเพื่อนำเงินรายได้เหลือจ่ายสะสมมาสมทบเป็นรายจ่ายในแผนงบประมาณรายจ่ายประจำปีให้สมดุล ทั้งนี้ มหาวิทยาลัยหรือส่วนราชการจะต้องแสดงให้เห็นที่ประจักษ์ว่ามีเหตุอันจำเป็นอย่างยิ่งรวมไว้ในคำขออนุมัติแผนงบประมาณรายจ่ายประจำปีด้วย รายละเอียดตามระเบียบมหาวิทยาลัยอุบลราชธานี ว่าด้วย การเงินและทรัพย์สิน (ฉบับที่ ๒) พ.ศ. ๒๕๖๑

ดังนั้น จึงสรุปประมาณการรายรับ ประจำปีงบประมาณ พ.ศ. ๒๕๖๗ ที่สามารถนำมาตั้งประมาณการรายจ่ายประจำปีงบประมาณ พ.ศ. ๒๕๖๗

**ข. ภาครายจ่ายประจำปีงบประมาณ พ.ศ. ๒๕๖๗ รวมทั้งสิ้น ๑,๔๖๐,๐๖๔,๙๐๐ บาท**

มหาวิทยาลัยอุบลราชธานี จัดทำแผนปฏิบัติงานและแผนการใช้จ่ายงบประมาณ ประจำปีงบประมาณ พ.ศ. ๒๕๖๗ รวมทั้งสิ้น ๑,๔๖๐,๐๖๔,๙๐๐ บาท เมื่อเปรียบเทียบกับที่ผ่านมา พบว่า ปีงบประมาณ พ.ศ. ๒๕๖๖ มีประมาณการรายจ่ายลดลง จำนวน ๒๖๗,๖๕๕,๕๐๐ บาท คิดเป็นร้อยละ ๑๕.๔๙

เมื่อเปรียบเทียบ...



เมื่อเปรียบเทียบกับปีที่ผ่านมา (ในปีงบประมาณ พ.ศ. ๒๕๖๖ มีประมาณการรายจ่าย จำนวน ๑,๗๒๗,๗๒๐,๔๐๐ บาท) โดยจำแนกตามประเภทของแหล่งงบประมาณรายจ่าย ประกอบด้วย

๑. เงินงบประมาณแผ่นดิน รวมทั้งสิ้น ๓๙๑,๐๘๕,๕๐๐ บาท (คิดเป็นร้อยละ ๒๖.๗๙ ของประมาณการรายจ่ายทั้งสิ้น) **ลดลง**เมื่อเปรียบเทียบกับปีงบประมาณ พ.ศ. ๒๕๖๖ จำนวน ๓๕๒,๖๙๗,๐๐๐ บาท คิดเป็นร้อยละ ๔๗.๔๒ เมื่อเปรียบเทียบกับปีที่ผ่านมา เนื่องจากมหาวิทยาลัย กำหนดกรอบงบประมาณรายจ่ายเงินงบประมาณแผ่นดิน โดยใช้งบประมาณรายจ่ายประจำปีงบประมาณ พ.ศ. ๒๕๖๖ ไปพ่วงก่อน สำหรับรายจ่ายที่ได้รับการจัดสรรตามหลักเกณฑ์ฯ ไม่เกิน ๒ ใน ๓ คิดเป็นร้อยละ ๖๖.๖๕ ของแต่ละแผนงาน ยกเว้นแผนงานที่มีงบลงทุน, แผนงานยุทธศาสตร์เสริมสร้างให้คนมีสุขภาพที่ดี (โครงการผลิตพยาบาลเพิ่ม/โครงการผลิตแพทย์เพิ่ม) และแผนงานบูรณาการพัฒนาอุตสาหกรรมและบริการแห่งอนาคต

๒. ประมาณการรายจ่ายเงินรายได้ รวมทั้งสิ้น ๑,๐๖๘,๙๗๙,๔๐๐ บาท (คิดเป็นร้อยละ ๗๓.๒๑ ของประมาณการรายจ่ายทั้งสิ้น) **เพิ่มขึ้น**เมื่อเปรียบเทียบกับปีงบประมาณ พ.ศ. ๒๕๖๖ จำนวน ๘๕,๐๔๑,๕๐๐ บาท คิดเป็นร้อยละ ๘.๖๔ เมื่อเปรียบเทียบกับปีที่ผ่านมา ซึ่งประมาณการรายจ่ายเงินรายได้ประกอบด้วย

- (๑) ประมาณการรายจ่ายจากค่าธรรมเนียมการศึกษา จำนวน ๕๒๕,๑๗๐,๓๐๐ บาท (คิดเป็นร้อยละ ๓๕.๙๗ ของประมาณการรายจ่ายทั้งสิ้น) **เพิ่มขึ้น**เมื่อเปรียบเทียบกับปีงบประมาณ พ.ศ. ๒๕๖๖ จำนวน ๔๕,๘๘๘,๘๐๐ บาท คิดเป็นร้อยละ ๙.๕๗ เมื่อเปรียบเทียบกับปีที่ผ่านมา
- (๒) ประมาณการรายจ่ายรายได้จากแหล่งอื่น (นอกเหนือจากค่าธรรมเนียมการศึกษา) จำนวน ๓๘๕,๑๓๒,๖๐๐ บาท (คิดเป็นร้อยละ ๒๖.๓๘ ของประมาณการรายจ่ายทั้งสิ้น) **ลดลง**เมื่อเปรียบเทียบกับปีงบประมาณ พ.ศ. ๒๕๖๖ จำนวน ๔,๓๘๖,๘๐๐ บาท คิดเป็นร้อยละ ๑.๑๓ เมื่อเปรียบเทียบกับปีที่ผ่านมา
- (๓) ประมาณการรายจ่ายจากเงินรายได้เหลือจ่ายสะสม จำนวน ๑๕๘,๖๗๖,๕๐๐ บาท (คิดเป็นร้อยละ ๑๐.๘๗ ของประมาณการรายจ่ายทั้งสิ้น) **เพิ่มขึ้น**เมื่อเปรียบเทียบกับปีงบประมาณ พ.ศ. ๒๕๖๖ จำนวน ๔๓,๕๓๙,๕๐๐ บาท คิดเป็นร้อยละ ๓๗.๘๒ เนื่องจากคณะ/หน่วยงาน มีแผนการดำเนินงานที่สำคัญและจำเป็นเร่งด่วนต้องดำเนินการภายใต้กรอบงบประมาณที่มีอยู่อย่างจำกัด ไม่เพียงพอต่อการดำเนินงานประจำปีงบประมาณ พ.ศ. ๒๕๖๗

โดยมีรายละเอียดตามตารางที่ ๔-๕ และตามแผนภูมิที่ ๓-๔

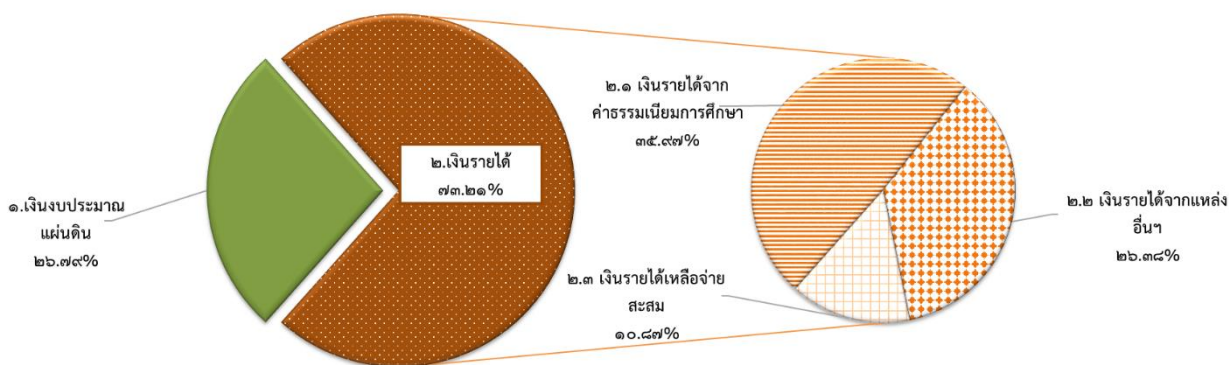

แผนภูมิที่ ๓ ประมาณการรายจ่าย ประจำปีงบประมาณ พ.ศ. ๒๕๖๗

ตารางที่ ๔ สรุปประมาณการรายจ่าย ประจำปีงบประมาณ พ.ศ. ๒๕๖๗ มหาวิทยาลัยอุบลราชธานี จำแนกตามคณะ/หน่วยงาน และแหล่งงบประมาณ

(๑)	คณะ/หน่วยงาน	เงินงบประมาณแผ่นดิน	เงินรายได้ ปีงบประมาณ พ.ศ.๒๕๖๗			เงินรายได้ปีงบประมาณ พ.ศ.๒๕๖๗	รวมเงินทั้งสิ้น	คิดเป็นร้อยละ
			รายได้จากค่าธรรมเนียมการศึกษา	รายได้จากแหล่งอื่น (นอกเหนือจากค่าธรรมเนียมการศึกษา)	เงินรายได้คงเหลือสะสม			
(๑)	(๒)	(๓)	(๔)	(๕)	(๖)	(๗)=(๔)+(๕)+(๖)	(๘) = (๓)+(๗)	(๙)=(๘)/ผลรวม *๑๐๐
๑	สำนักงานอธิการบดี	๒๔๒,๗๗๒,๑๐๐	๑๗๔,๘๔๒,๕๐๐	๑๑๖,๔๐๑,๙๐๐	๒๒,๗๓๒,๐๐๐	๓๑๓,๙๗๖,๔๐๐	๕๕๖,๗๔๘,๕๐๐	๓๘.๑๓
๒	คณะวิทยาศาสตร์	๓๗,๐๘๐,๐๐๐	๓๐,๘๒๕,๓๐๐	๓๖,๒๑๘,๑๐๐	๑๓,๐๐๐,๐๐๐	๘๐,๐๔๓,๔๐๐	๑๑๗,๑๒๓,๔๐๐	๘.๐๒
๓	คณะเกษตรศาสตร์	๒๕,๔๕๘,๗๐๐	๑๑,๕๕๑,๖๐๐	๓๔,๓๘๐,๑๐๐	๔,๘๔๘,๒๐๐	๕๐,๘๑๙,๙๐๐	๗๖,๒๗๘,๖๐๐	๕.๒๒
๔	คณะวิศวกรรมศาสตร์	๓๐,๐๗๓,๕๐๐	๓๒,๕๕๒,๘๐๐	๙,๙๐๖,๓๐๐	๑๒,๒๕๖,๒๐๐	๕๔,๗๐๕,๓๐๐	๘๔,๗๗๘,๘๐๐	๕.๘๑
๕	คณะศิลปศาสตร์	๑๓,๘๘๗,๐๐๐	๓๙,๙๕๗,๘๐๐	๔,๒๕๒,๐๐๐	๒๕,๔๐๙,๒๐๐	๖๙,๖๑๙,๐๐๐	๘๓,๕๐๖,๐๐๐	๕.๗๒
๖	คณะเภสัชศาสตร์	๑๘,๓๗๘,๘๐๐	๒๕,๑๙๖,๖๐๐	๑๑,๙๑๔,๐๐๐	๑๒,๘๔๓,๘๐๐	๕๙,๙๕๔,๔๐๐	๖๘,๓๓๓,๒๐๐	๔.๖๘
๗	คณะบริหารศาสตร์	๒,๙๒๘,๑๐๐	๕๕,๑๗๗,๗๐๐	๕,๘๔๐,๘๐๐	๒๙,๗๘๐,๕๐๐	๙๐,๗๙๙,๐๐๐	๙๓,๗๒๗,๑๐๐	๖.๔๒
๘	วิทยาลัยแพทยศาสตร์ฯ	๓,๘๒๔,๔๐๐	๓๓,๒๔๙,๒๐๐	๑๐๔,๖๑๘,๔๐๐	๑๙,๒๐๑,๘๐๐	๑๕๗,๐๖๙,๔๐๐	๑๖๐,๘๙๓,๘๐๐	๑๑.๐๒
๙	คณะศิลปประยุกต์ฯ	๖๕๒,๖๐๐	๑๑,๖๖๗,๘๐๐	๑,๒๒๐,๐๐๐	-	๑๒,๘๘๗,๘๐๐	๑๓,๕๔๐,๔๐๐	๐.๙๓
๑๐	คณะนิติศาสตร์	๑,๓๔๓,๗๐๐	๒๔,๙๑๐,๖๐๐	๒,๗๗๖,๐๐๐	-	๒๗,๖๘๖,๖๐๐	๒๙,๐๓๐,๓๐๐	๑.๙๙
๑๑	คณะรัฐศาสตร์	๑,๒๒๖,๕๐๐	๒๗,๘๐๖,๒๐๐	๓,๕๕๖,๖๐๐	-	๓๑,๓๖๒,๘๐๐	๓๒,๕๘๙,๓๐๐	๒.๒๓
๑๒	คณะพยาบาลศาสตร์	๑,๙๒๔,๓๐๐	๒๔,๕๐๒,๖๐๐	๓,๓๘๖,๐๐๐	๒,๗๒๒,๓๐๐	๓๐,๖๑๐,๙๐๐	๓๒,๕๓๕,๒๐๐	๒.๒๓
๑๓	สำนักวิทยบริการ	๘,๕๑๘,๘๐๐	๑๖,๔๔๙,๘๐๐	๘๐,๐๐๐	๔,๘๐๐,๐๐๐	๒๑,๓๒๙,๘๐๐	๒๙,๘๔๘,๖๐๐	๒.๐๔
๑๔	สำนักคอมพิวเตอร์ฯ	๓,๐๑๗,๐๐๐	๑๖,๔๔๙,๘๐๐	๗๐๐,๐๐๐	๕,๐๘๐,๐๐๐	๒๒,๒๒๙,๘๐๐	๒๕,๒๔๖,๘๐๐	๑.๗๓
๑๕	สำนักบริหารทรัพย์สินฯ	-	-	๓๘,๐๖๖,๒๐๐	๖,๐๐๒,๕๐๐	๔๔,๐๖๘,๗๐๐	๔๔,๐๖๘,๗๐๐	๓.๐๒
๑๖	สถานปฏิบัติการโรงแรมฯ	-	-	๑๑,๘๑๖,๒๐๐	-	๑๑,๘๑๖,๒๐๐	๑๑,๘๑๖,๒๐๐	๐.๘๑
ผลรวมทั้งหมด		๓๙๑,๐๘๕,๕๐๐	๕๒๕,๑๗๐,๓๐๐	๓๘๕,๑๓๒,๖๐๐	๑๕๘,๖๗๖,๕๐๐	๑,๐๖๘,๙๗๙,๔๐๐	๑,๔๖๐,๐๖๔,๙๐๐	๑๐๐.๐๐
คิดเป็นร้อยละ		๒๖.๗๙	๓๕.๙๗	๒๖.๓๘	๑๐.๘๗	๗๓.๒๑	๑๐๐.๐๐	

หมายเหตุ: กรอบงบประมาณรายจ่ายเงินงบประมาณแผ่นดิน โดยใช้กรอบงบประมาณรายจ่าย ประจำปีงบประมาณ พ.ศ. ๒๕๖๖ ไปพลางก่อน

โดยสรุปเปรียบเทียบงบประมาณรายจ่ายเงินงบประมาณแผ่นดิน และประมาณการรายจ่ายเงินรายได้ ประจำปีงบประมาณ พ.ศ. ๒๕๖๔ - ๒๕๖๗ ดังนี้

**ตารางที่ ๕ สรุปเปรียบเทียบงบประมาณรายจ่าย ประจำปีงบประมาณ พ.ศ. ๒๕๖๔ - ๒๕๖๗**

แหล่งงบประมาณ	ปีงบประมาณ พ.ศ. ๒๕๖๔	ปีงบประมาณ พ.ศ. ๒๕๖๕	ปีงบประมาณ พ.ศ. ๒๕๖๖	ปีงบประมาณ พ.ศ. ๒๕๖๗	(เปรียบเทียบปี พ.ศ. ๒๕๖๗ และ ปี ๒๕๖๖)	คิดเป็นร้อยละ (%)
(๑)	(๒)	(๓)	(๔)	(๕)	(๖) = (๕) - (๔)	(๗) = (๖) / (๔) * ๑๐๐
๑.เงินงบประมาณแผ่นดิน	๗๘๙,๖๓๒,๒๐๐	๗๔๙,๐๓๙,๕๐๐	๗๔๓,๗๘๒,๕๐๐	๓๙๑,๐๘๕,๕๐๐	- ๓๕๒,๖๙๗,๐๐๐	- ๔๗.๕๒
๒. เงินรายได้	๙๔๐,๙๑๓,๗๐๐	๑,๐๐๘,๔๙๙,๒๐๐	๙๘๓,๙๘๗,๙๐๐	๑,๐๖๘,๙๗๙,๕๐๐	๘๕,๐๙๑,๕๐๐	๘.๖๔
๒.๑) ประมาณการรายจ่ายค่าธรรมเนียมการศึกษา	๔๕๐,๗๓๘,๕๐๐	๔๗๖,๖๔๐,๗๐๐	๔๗๖,๒๘๑,๕๐๐	๕๒๕,๑๗๐,๓๐๐	๔๕,๘๘๘,๘๐๐	๙.๕๗
๒.๒) ประมาณการรายจ่ายจากแหล่งอื่นๆ	๓๓๒,๕๕๖,๘๐๐	๕๒๘,๑๐๑,๕๐๐	๓๘๗,๕๕๖,๔๐๐	๓๘๕,๑๓๒,๖๐๐	- ๔,๓๘๖,๘๐๐	- ๑.๑๓
๒.๓) เงินรายได้เหลือจ่ายคงเหลือสะสม	๑๕๗,๖๑๘,๔๐๐	๑๐๓,๗๕๗,๑๐๐	๑๐๕,๑๓๗,๐๐๐	๑๕๘,๖๗๖,๕๐๐	๕๓,๕๓๙,๕๐๐	๓๗.๘๒
<b>รวมทั้งสิ้น</b>	<b>๑,๗๓๐,๕๔๕,๙๐๐</b>	<b>๑,๗๕๗,๕๓๘,๗๐๐</b>	<b>๑,๗๒๗,๗๖๐,๔๐๐</b>	<b>๑,๔๖๐,๐๖๕,๙๐๐</b>	<b>- ๒๖๗,๖๙๔,๕๐๐</b>	<b>- ๑๕.๕๙</b>

หมายเหตุ: กรอบงบประมาณรายจ่ายเงินงบประมาณแผ่นดิน โดยใช้กรอบงบประมาณรายจ่าย ประจำปีงบประมาณ พ.ศ. ๒๕๖๖ ไปพลางก่อน

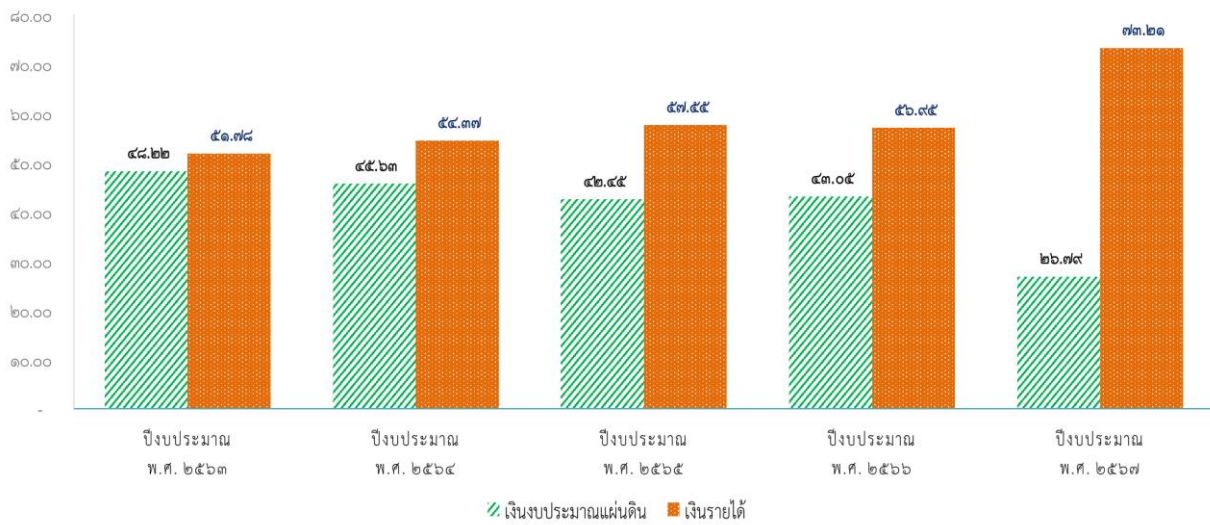

**แผนภูมิที่ ๔ สรุปเปรียบเทียบร้อยละของงบประมาณและประมาณการรายจ่าย ประจำปีงบประมาณ พ.ศ. ๒๕๖๓-๒๕๖๗**

คณะ/หน่วยงาน ขออนุมัติใช้เงินรายได้เหลือจ่ายสะสมมาสมทบ เพื่อตั้งประมาณการรายจ่าย ประจำปีงบประมาณ พ.ศ. ๒๕๖๗ รวมเงินสิ้น ๑๒ หน่วยงาน ประกอบด้วย สำนักงานอธิการบดี คณะวิทยาศาสตร์ คณะเกษตรศาสตร์ คณะวิศวกรรมศาสตร์ คณะศิลปศาสตร์ คณะเภสัชศาสตร์ คณะบริหารศาสตร์ วิทยาลัยแพทยศาสตร์ฯ คณะพยาบาลศาสตร์ สำนักวิทยบริการ สำนักคอมพิวเตอร์ฯ และสำนักบริหารทรัพย์สินฯ รวมทั้งสิ้น ๑๕๘,๖๗๖,๕๐๐ บาท เนื่องจากตั้งแต่ปีงบประมาณ พ.ศ. ๒๕๖๕ - พ.ศ. ๒๕๖๖ คณะ/หน่วยงาน ได้รับผลกระทบจากการจัดสรรเงินงบประมาณแผ่นดินลดลงจากปีงบประมาณ พ.ศ. ๒๕๖๔ ในส่วนของหมวดค่าวัสดุการศึกษา โดยในปีงบประมาณ พ.ศ. ๒๕๖๗ ได้รับจัดสรรค่าวัสดุการศึกษา จำนวน ๘,๔๓๘,๑๐๐ บาท ลดลงจำนวน ๒๖,๘๐๒,๗๐๐ บาท คิดเป็นร้อยละ ๗๖.๐๖ เมื่อเปรียบเทียบกับปีงบประมาณ พ.ศ. ๒๕๖๔ (ตั้งแผนภูมิที่ ๕) ประกอบกับ เนื่องจากในปีงบประมาณ พ.ศ. ๒๕๖๗ มหาวิทยาลัยฯ จัดทำแผนปฏิบัติงานและแผนการใช้จ่ายงบประมาณระหว่างวันที่ ๑ ตุลาคม ๒๕๖๖ - ๓๑ พฤษภาคม ๒๕๖๗ (ระยะเวลาจำนวน ๘ เดือน) ภายใต้งบวงเงินของแผนงานตาม พ.ร.บ.งบประมาณ ๒๕๖๖ โดยไม่เกิน ๒ ใน ๓ ของแต่ละแผนงาน คิดเป็นร้อยละ ๖๖.๖๕

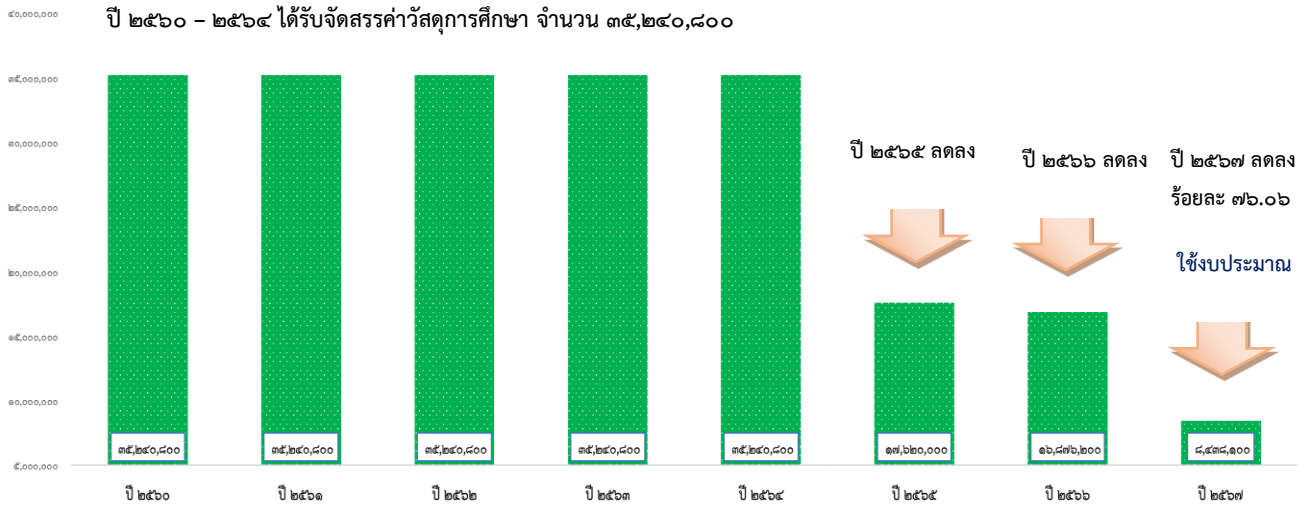

**แผนภูมิที่ ๕ ค่าวัสดุการศึกษาเงินงบประมาณแผ่นดิน ประจำปีงบประมาณ พ.ศ. ๒๕๖๐ - ๒๕๖๗  
เปรียบเทียบกับปีงบประมาณ พ.ศ. ๒๕๖๔**

ดังนั้น เพื่อรองรับการดำเนินงานในส่วนของเงินงบประมาณแผ่นดินที่ยังไม่ได้รับความชัดเจน ภายใต้กรอบงบประมาณที่มีอยู่อย่างจำกัด ไม่เพียงพอต่อการดำเนินงาน คณะ/หน่วยงาน จึงมีความจำเป็นที่ต้องดำเนินงานที่สำคัญและจำเป็นเร่งด่วน โดยใช้งบประมาณรายจ่ายเงินรายได้ของคณะ/หน่วยงาน โดยขออนุมัติใช้เงินรายได้เหลือจ่ายสะสมมาสมทบเพื่อตั้งประมาณการรายจ่าย ประจำปีงบประมาณ พ.ศ. ๒๕๖๗ ซึ่งเป็นไปตามระเบียบมหาวิทยาลัยอุบลราชธานี ว่าด้วย การเงินและทรัพย์สิน พ.ศ. ๒๕๖๐ ข้อ ๒๐ การจัดทำแผนงบประมาณรายจ่ายประจำปีต้องไม่เกินร้อยละแปดสิบของประมาณการรายรับในแต่ละปี ในขณะที่จัดทำแผนงบประมาณรายจ่ายประจำปี หากปรากฏว่า เงินรายจ่ายสูงกว่าเงินรายรับในปีนั้น มหาวิทยาลัยหรือส่วนราชการจะต้องขออนุมัติต่อสภามหาวิทยาลัยเพื่อนำเงินรายได้เหลือจ่ายสะสมมาสมทบเป็นรายจ่ายในแผนงบประมาณรายจ่ายประจำปีให้สมดุล ทั้งนี้ มหาวิทยาลัยหรือส่วนราชการจะต้องแสดงให้เห็นเป็นประจักษ์ว่ามีเหตุอันจำเป็นอย่างยิ่งรวมไว้ในคำขออนุมัติ แผนงบประมาณรายจ่ายประจำปีด้วย

ทั้งนี้ ตามที่คณะกรรมการบริหารมหาวิทยาลัยอุบลราชธานี ในการประชุมครั้งที่ ๖/๒๕๖๖ เมื่อวันที่ ๗ มิถุนายน ๒๕๖๖ มีมติเห็นชอบการนำเงินรายได้เหลือจ่ายสะสมมาสมทบเป็นรายจ่ายในแผนงบประมาณรายจ่ายเงินรายได้ประจำปี ต้องไม่เกินร้อยละ ๑๕ ของเงินรายได้เหลือจ่ายสะสม ณ วันที่ ๓๐ มิถุนายน ๒๕๖๖ และวงเงินไม่เกิน ๒๐ ล้านบาท

คณะ/หน่วยงานที่มีการขอใช้เงินรายได้เหลือจ่ายสะสม ปีงบประมาณ พ.ศ. ๒๕๖๗ สูงกว่าเป้าหมายที่คณะกรรมการบริหารมหาวิทยาลัยฯ กำหนด จำนวน ๕ หน่วยงาน ประกอบด้วย สำนักงานอธิการบดี คณะวิทยาศาสตร์ คณะศิลปศาสตร์ คณะบริหารศาสตร์ และสำนักคอมพิวเตอร์ โดยมีเหตุผลประกอบการพิจารณา ดังนี้

๑. สำนักงานอธิการบดี ขอใช้เงินรายได้เหลือจ่ายสะสม ประจำปีงบประมาณ พ.ศ. ๒๕๖๗ จำนวน ๒๒,๗๓๒,๐๐๐ บาท คิดเป็นร้อยละ ๕.๕๐ ของเงินรายได้เหลือจ่ายสะสม ณ วันที่ ๓๐ มิถุนายน พ.ศ. ๒๕๖๖ (เงินรายได้เหลือจ่ายสะสมหลังหักภาวะผูกพัน จำนวน ๔๑๓,๔๒๖,๑๔๘ บาท) ใช้ **เพิ่มขึ้น** จากปีงบประมาณ พ.ศ. ๒๕๖๖ จำนวน ๕,๕๔๙,๗๐๐ บาท คิดเป็นร้อยละ ๓๒.๓๐ โดยจำแนกเป็นงบประมาณเพื่อดำเนินงานตามภารกิจของสำนักงานอธิการบดี จำนวน ๒๐,๐๐๐,๐๐๐ บาท และเพื่อดำเนินงานตามภารกิจสำนักบริหารทรัพย์สินฯ จำนวน ๒,๗๓๒,๐๐๐ บาท เนื่องด้วยคณะฯ มีความจำเป็น ดังนี้

๑) เพื่อจัดทา...

- ๑) เพื่อจัดหาครุภัณฑ์ที่จำเป็นในการสนับสนุนจัดการเรียนการสอน ครุภัณฑ์ในการผลิตสื่อสิ่งพิมพ์ จำนวน ๖,๗๗๕,๘๐๐ บาท เพื่อรองรับการการผลิตสื่อสิ่งพิมพ์ และสนับสนุนการจัดการเรียนการสอนนักศึกษาทุกชั้นปี ประจำปีอาคารเรียนรวม ๓,๔,๕ มหาวิทยาลัยอุบลราชธานี ให้มีประสิทธิภาพมากยิ่งขึ้น
- ๒) เพื่อก่อสร้างและปรับปรุงอาคารเรียน สถานที่ ภายในมหาวิทยาลัยอุบลราชธานี จำนวน ๘,๖๗๕,๘๐๐ บาท เพื่อปรับปรุงบริเวณอาคาร และสถานที่ให้บริการภายในมหาวิทยาลัย ให้มีสภาพพร้อมใช้งานตามโครงสร้างที่เหมาะสม
- ๓) เพื่อจัดสรรเป็นกองทุนสวัสดิการ มหาวิทยาลัยอุบลราชธานี และสนับสนุนงบประมาณในการโครงการขับเคลื่อนกลยุทธ์ มหาวิทยาลัยอุบลราชธานี จำนวน ๙,๑๖๐,๔๐๐ บาท เพื่อรองรับการการจัดสรรเป็นกองทุนสวัสดิการ และสมทบกองทุนพัฒนาบุคลากรมหาวิทยาลัยอุบลราชธานี ในการสนับสนุนทุนการศึกษาให้แก่บุคลากรสายวิชาการของมหาวิทยาลัยอุบลราชธานี และเพื่อเป็นค่าใช้จ่ายในการดำเนินโครงการขับเคลื่อนกลยุทธ์มหาวิทยาลัยอุบลราชธานี

**๒. คณะวิทยาศาสตร์** ขอใช้เงินรายได้เหลือจ่ายสะสม ประจำปีงบประมาณ พ.ศ. ๒๕๖๗ จำนวน ๑๓,๐๐๐,๐๐๐ บาท คิดเป็นร้อยละ ๒๐.๐๕ ของเงินรายได้เหลือจ่ายสะสม ณ วันที่ ๓๐ มิถุนายน พ.ศ. ๒๕๖๖ (เงินรายได้เหลือจ่ายสะสมหลังหักภาระผูกพัน จำนวน ๖๔,๘๕๓,๓๒๕.๒๖ บาท) ใช้ **เพิ่มขึ้น** จากปีงบประมาณ พ.ศ. ๒๕๖๖ จำนวน ๖,๕๖๑,๔๐๐ บาท คิดเป็นร้อยละ ๑๐๑.๙๑ เนื่องด้วยคณะฯ มีความจำเป็นดังนี้

- ๑) เพื่อจัดหาครุภัณฑ์ที่จำเป็นในการจัดการเรียนการสอนและการดำเนินงาน จำนวน ๓,๖๓๕,๐๐๐ บาท เพื่อรองรับการจัดการเรียนการสอนนักศึกษาระดับปริญญาตรี ระดับปริญญาโท และปริญญาเอก สาขาวิชาวิทยาศาสตร์และเทคโนโลยี ให้มีประสิทธิภาพมากยิ่งขึ้น
- ๒) เพื่อปรับปรุงและตกแต่งภายใน ห้องประชุมอเนกประสงค์ ป้าย Backdrop ภายใน และห้องน้ำ อาคารวิจัย จำนวน ๑ รายการ วงเงิน ๕,๕๐๐,๐๐๐ บาท เนื่องจากคณะวิทยาศาสตร์ มีกิจกรรมในการปฐมนิเทศนักศึกษาใหม่ กิจกรรมต้อนรับบัณฑิต กิจกรรมไหว้ครู และกิจกรรมสำคัญอื่น ๆ ของนักศึกษา และบุคลากรของคณะ โดยในปัจจุบันมีการใช้พื้นที่ในการจัดกิจกรรมดังกล่าวที่เป็นส่วนกลางทั้งหมดของคณะที่ลานอาคารตึกวิจัย ในการจัดกิจกรรมนั้นมีข้อจำกัดหลายประการเนื่องจากเป็นพื้นที่เปิด เช่น เสียงดังรบกวนการเรียนการสอน ฝนสาด และสิ้นเปลืองงบประมาณในการจัดสถานที่ทุกครั้งที่มีการจัดกิจกรรม ในการนี้คณะจึงเล็งเห็นความสำคัญในการปรับปรุงลานตึกวิจัยให้เป็นห้องประชุมใหญ่ของคณะที่สามารถรองรับผู้เข้าร่วมประชุมได้ถึง ๔๐๐-๕๐๐ คน และจัดเตรียมเวทีถาวรและเก้าอี้แบบถาวรในการจัดกิจกรรม เพื่อลดปัญหาในการจัดกิจกรรมที่กระทบต่อเสียงรบกวนต่อการเรียนการสอนของคณะบริเวณตึกวิจัย ลดค่าใช้จ่ายในการเตรียมสถานที่ เพิ่มความสวยงามเป็นระเบียบแก่คนทั่วไปที่ได้มีโอกาสในการเข้าร่วมกิจกรรมกับคณะวิทยาศาสตร์ เช่น กิจกรรมวันวิทยาศาสตร์ กิจกรรมพบปะผู้ปกครองนักศึกษา เพิ่มความเชื่อมั่นแก่ผู้ปกครองที่จะส่งบุตรหลานเข้ามาศึกษาต่อในคณะวิทยาศาสตร์เป็นอย่างดี
- ๓) เพื่อรองรับการทำงานปรับปรุงและซ่อมบำรุงต่างๆ ของคณะฯ งบดำเนินงาน ๓,๘๖๕,๐๐๐ บาท เช่น งานซ่อมรอยรั่วหลังคา ๓๒ จุด พร้อมปรับเปลี่ยนฝ้าเพดาน, งานปรับปรุงห้องเรียน, งานซ่อมแซมปรับปรุงลิฟท์โดยสาร เครื่องที่ ๒ อาคารวิจัยคณะวิทยาศาสตร์ งานปรับปรุงทางเดินเข้าอาคารจากอิฐตัวหนอนให้เป็นทางเรียบ เป็นต้น

**๓. คณะศิลปศาสตร์** ขอใช้เงินรายได้เหลือจ่ายสะสม ประจำปีงบประมาณ พ.ศ. ๒๕๖๗ จำนวน ๒๕,๔๐๙,๒๐๐ บาท คิดเป็นร้อยละ ๑๖.๖๕ ของเงินรายได้เหลือจ่ายสะสม ณ วันที่ ๓๐ มิถุนายน พ.ศ. ๒๕๖๖ (เงินรายได้เหลือจ่ายสะสมหลังหักภาระผูกพัน จำนวน ๑๕๒,๕๗๖,๖๘๒.๔๐ บาท) ใช้ **เพิ่มขึ้น** จากปีงบประมาณ พ.ศ. ๒๕๖๖ จำนวน ๓,๒๐๒,๙๐๐ บาท คิดเป็นร้อยละ ๑๔.๔๒ เนื่องด้วยคณะฯ มีความจำเป็นดังนี้

- ๑) เพื่อก่อสร้างอาคารศูนย์ฝึกประสบการณ์วิชาชีพครู ระยะที่ ๒ /ค่าออกแบบ/ค่าควบคุมงาน และก่อสร้างอาคารดนตรีพื้นบ้าน สำหรับฝึก ในการเรียนการสอนวิชาดนตรีพื้นบ้าน จำนวน ๑๒,๑๓๗,๐๐๐ บาท
- ๒) เพื่อจัดหาครุภัณฑ์เพื่อจัดการเรียนการสอน /ครุภัณฑ์ใหม่สำหรับติดตั้งที่อาคารศูนย์ฝึกประสบการณ์วิชาชีพครู/ครุภัณฑ์ภายในสำนักงานเลขานุการ รวมทั้งสิ้น ๘,๐๓๒,๒๐๐ บาท
- ๓) เพื่อรองรับการดำเนินงานในส่วนของงบดำเนินงาน รวมทั้งสิ้น ๕,๒๔๐,๐๐๐ บาท ประกอบด้วย
  - สำหรับจัดหาโปรแกรมเรียนภาษาอังกฤษออนไลน์ จำนวน ๑,๕๐๐,๐๐๐ บาท
  - เพื่อรองรับการชำระหนี้ค่าสาธารณูปโภค ค่าไฟฟ้าภายในคณะศิลปศาสตร์ จำนวน ๓,๖๐๐,๐๐๐ บาท
  - เพื่อเป็นค่าตอบแทนในการควบคุมงานของคณะกรรมการก่อสร้าง ต่อเติม หรือปรับปรุง อาคารอาคารศูนย์ฝึกประสบการณ์วิชาชีพครู จำนวน ๑๔๐,๐๐๐ บาท

**๔. คณะบริหารศาสตร์** ขอใช้เงินรายได้เหลือจ่ายสะสม ประจำปีงบประมาณ พ.ศ. ๒๕๖๗ จำนวน ๒๙,๗๘๐,๕๐๐ บาท คิดเป็นร้อยละ ๘.๖๒ ของเงินรายได้เหลือจ่ายสะสม ณ วันที่ ๓๐ มิถุนายน พ.ศ. ๒๕๖๖ (เงินรายได้เหลือจ่ายสะสมหลังหักภาระผูกพัน จำนวน ๓๔๕,๕๖๑,๑๕๗ บาท) ใช้ **เพิ่มขึ้น** จากปีงบประมาณ พ.ศ. ๒๕๖๖ จำนวน ๒๐,๙๕๔,๕๐๐ บาท คิดเป็นร้อยละ ๒๓๗.๔๒ เนื่องด้วยคณะฯ มีความจำเป็นจัดหาครุภัณฑ์และสิ่งก่อสร้าง สำหรับรองรับการจัดการเรียนการสอนของคณะฯ จำนวน ๑๓,๓๒๕,๕๐๐ บาท และดำเนินการตามมติที่ประชุมสภามหาวิทยาลัยอุบลราชธานี ในการประชุมครั้งที่ ๖/๒๕๖๖ เมื่อวันที่ ๒๒ กรกฎาคม ๒๕๖๖ มีข้อเสนอแนะมอบให้คณะบริหารศาสตร์พิจารณาเร่งดำเนินการในการปรับปรุงสถานปฏิบัติการโรงแรมฯ รวมทั้งสิ้น ๑๖,๔๕๕,๐๐๐ บาท ดังนี้

- ๑) เพื่อจัดหาครุภัณฑ์ที่จำเป็นในการจัดการเรียนการสอนและการดำเนินงาน จำนวน ๒,๐๙๙,๕๐๐ บาท เพื่อรองรับการจัดการเรียนการสอน สำหรับผู้บริหารและให้บริการนักศึกษา และเพื่อรองรับการขยายพื้นที่ห้องศูนย์เรียนรู้การลงทุน
- ๒) เพื่อก่อสร้าง/ปรับปรุงสิ่งก่อสร้าง จำนวน ๑๒ รายการ และเพื่อเป็นค่าควบคุมงาน/ค่าออกแบบ จำนวน ๒๓,๕๗๖,๐๐๐ บาท สำหรับการเพิ่มคุณภาพการบริการสถานปฏิบัติการโรงแรมฯ ให้สามารถดึงดูดลูกค้า เพิ่มรายได้และลดการขาดทุนของสถานปฏิบัติการโรงแรมฯ ตามแผนธุรกิจที่เสนอต่อคณะบริหารศาสตร์และสภามหาวิทยาลัยฯ และเพื่อปรับปรุงสิ่งก่อสร้างของคณะฯ เช่น ปรับปรุงหลังคาทางเดินรอบคณะบริหารศาสตร์/ปรับปรุงภูมิทัศน์/ปรับปรุงและขยายพื้นที่ห้องศูนย์เรียนรู้การลงทุน (SET IC)/โรงเรือนเพาะชำและห้องพักพนักงานด้านหลังอาคารคณะบริหารศาสตร์ เป็นต้น
- ๓) เพื่อรองรับการดำเนินงานในส่วนของงบดำเนินงาน รวมทั้งสิ้น ๔,๑๐๕,๐๐๐ บาท ประกอบด้วย
  - เพื่อรองรับการชำระหนี้ค่าสาธารณูปโภค ค่าไฟฟ้าภายในคณะบริหารศาสตร์ จำนวน ๔,๐๐๐,๐๐๐ บาท
  - เพื่อเป็นค่าตอบแทนในการควบคุมงานโครงการปรับปรุงสถานปฏิบัติการโรงแรมจำนวน ๑๐๕,๐๐๐ บาท

**๕. สำนัก...**

๕. สำนักคอมพิวเตอร์ฯ ขอใช้เงินรายได้เหลือจ่ายสะสม ประจำปีงบประมาณ พ.ศ. ๒๕๖๗ จำนวน ๕,๐๘๐,๐๐๐ บาท คิดเป็นร้อยละ ๑๗.๐๔ ของเงินรายได้เหลือจ่ายสะสม ณ วันที่ ๓๐ มิถุนายน พ.ศ. ๒๕๖๖ (เงินรายได้เหลือจ่ายสะสมหลังหักภาระผูกพัน จำนวน ๒๙,๘๑๓,๒๕๔.๙๘ บาท) ใช้ **เพิ่มขึ้น** จากปีงบประมาณ พ.ศ. ๒๕๖๖ จำนวน ๑,๕๘๐,๐๐๐ บาท คิดเป็นร้อยละ ๔๕.๑๔ เนื่องด้วยคณะฯ มีความจำเป็นในการจัดหาครุภัณฑ์คอมพิวเตอร์ รองรับการทำงานด้านต่างๆ ดังนี้

- ๑) เพื่อเพิ่มประสิทธิภาพการบริหารจัดการด้านโครงสร้างพื้นฐานด้านอินเทอร์เน็ตของมหาวิทยาลัยให้มีความครอบคลุมพื้นที่การให้บริการ
  - ๒) เพื่อขยายพื้นที่ให้บริการเครือข่ายไร้สาย (UBU-WiFi,UBU-WiFi+,Eduroam) ให้ครอบคลุมพื้นที่ให้บริการ รองรับปริมาณการใช้งานด้านการเรียนการสอนและการปฏิบัติงานเพิ่มมากขึ้น
  - ๓) เพื่อเพิ่มประสิทธิภาพการบริหารจัดการด้านโครงสร้างพื้นฐานของมหาวิทยาลัย และเพื่อใช้ขยายทรัพยากร (CPU, RAM, Storage) ของคอมพิวเตอร์แม่ข่ายหลักของมหาวิทยาลัย ให้รองรับระบบสารสนเทศต่างๆ ที่ให้บริการนักศึกษาและบุคลากร
  - ๔) เพื่อเพิ่มประสิทธิภาพการดำเนินงานตามภารกิจหลักการให้บริการเทคโนโลยีดิจิทัลและสนับสนุนการดำเนินงานและเพิ่มประสิทธิภาพการให้บริการ
- โดยมีรายละเอียดตามตารางที่ ๖-๘ และตามแผนภูมิที่ ๖

ตารางที่ ๖ สรุปการขอใช้เงินรายได้เหลือจ่ายสะสม เพื่อตั้งประมาณการรายจ่ายประจำปีงบประมาณ พ.ศ. ๒๕๖๗ เทียบเคียงกับเงินรายได้เหลือจ่ายสะสม ๓๐ มิถุนายน ๒๕๖๖ จำแนกตามคณะ/วิทยาลัย/สำนัก และประเภทงบรายจ่าย

ที่	ชื่อหน่วยงานหลัก	เงินคงเหลือสุทธิ ณ ๓๐ มิ.ย. ๖๖	งบเงินอุดหนุน	งบดำเนินงาน	งบลงทุน		รวมงบลงทุน	ผลรวมทั้งหมด	คิดเป็นร้อยละ	เงินคงเหลือสุทธิ
					ครุภัณฑ์	สิ่งก่อสร้าง				
(๑)	(๒)	(๓)	(๔)	(๕)	(๖)	(๗)	(๘)=(๖)+(๗)	(๙)=(๔)+(๕)+(๘)	(๑๐)=(๙)/(๓)*๑๐๐	(๑๑)=(๓)-(๙)
๑	สำนักงานอธิการบดี	๔๑๓,๔๒๖,๑๔๘	๗,๒๘๐,๔๐๐	๒,๑๘๐,๓๐๐	๖,๗๗๕,๘๐๐	๖,๔๙๕,๕๐๐	๑๓,๒๗๑,๓๐๐	๒๒,๗๓๒,๐๐๐	๕.๕๐	๓๙๐,๖๙๔,๑๔๘
๒	คณะวิทยาศาสตร์	๖๔,๘๕๓,๓๒๕	-	๓,๘๖๕,๐๐๐	๓,๖๓๕,๐๐๐	๕,๕๐๐,๐๐๐	๙,๑๓๕,๐๐๐	๑๓,๐๐๐,๐๐๐	๒๐.๐๕	๕๑,๘๕๓,๓๒๕
๓	คณะเกษตรศาสตร์	๓๒,๓๕๗,๖๔๗	-	๓,๒๐๐,๐๐๐	๑,๕๓๘,๒๐๐	๑๑๐,๐๐๐	๑,๖๔๘,๒๐๐	๔,๘๘๘,๒๐๐	๑๔.๙๘	๒๗,๕๐๙,๔๔๗
๔	คณะวิศวกรรมศาสตร์	๑๔๐,๐๖๑,๘๔๐	-	-	๖,๒๕๖,๒๐๐	๖,๐๐๐,๐๐๐	๑๒,๒๕๖,๒๐๐	๑๒,๒๕๖,๒๐๐	๘.๗๕	๑๒๗,๘๐๕,๖๔๐
๕	คณะศิลปศาสตร์	๑๕๒,๕๗๖,๖๘๒	-	๕,๒๔๐,๐๐๐	๘,๐๓๒,๒๐๐	๑๒,๑๓๗,๐๐๐	๒๐,๑๖๙,๒๐๐	๒๕,๔๐๙,๒๐๐	๑๖.๖๕	๑๒๗,๑๖๗,๔๘๒
๖	คณะเภสัชศาสตร์	๑๒๑,๒๓๗,๘๐๒	-	๙,๓๘๖,๕๐๐	๓,๔๕๗,๓๐๐	-	๓,๔๕๗,๓๐๐	๑๒,๘๘๓,๘๐๐	๑๐.๕๙	๑๐๘,๓๙๔,๐๐๒
๗	คณะบริหารศาสตร์	๓๔๕,๕๖๑,๑๕๗	-	๔,๑๐๕,๐๐๐	๒,๐๙๙,๕๐๐	๒๓,๕๗๖,๐๐๐	๒๕,๖๗๕,๕๐๐	๒๗,๗๘๐,๕๐๐	๘.๖๒	๓๑๕,๗๘๐,๖๕๗
๘	วิทยาลัยแพทยศาสตร์ฯ	๑๕๑,๘๒๗,๖๓๔	๕,๐๐๐,๐๐๐	๑๒,๖๔๐,๐๐๐	๑,๕๖๑,๘๐๐	-	๑,๕๖๑,๘๐๐	๑๙,๒๐๑,๘๐๐	๑๒.๖๕	๑๓๒,๖๒๕,๘๓๔
๙	คณะพยาบาลศาสตร์	๗๑,๑๗๐,๐๙๙	-	๑,๖๙๓,๖๐๐	๑,๐๒๘,๗๐๐	-	๑,๐๒๘,๗๐๐	๒,๗๒๒,๓๐๐	๓.๘๓	๖๘,๔๔๗,๗๙๙
๑๐	สำนักวิทยบริการ	๘๔,๕๗๗,๕๘๖	-	-	-	๔,๘๐๐,๐๐๐	๔,๘๐๐,๐๐๐	๔,๘๐๐,๐๐๐	๕.๖๘	๗๙,๓๗๗,๕๘๖
๑๑	สำนักคอมพิวเตอร์ฯ	๒๙,๘๑๓,๒๕๕	-	-	๕,๐๘๐,๐๐๐	-	๕,๐๘๐,๐๐๐	๕,๐๘๐,๐๐๐	๑๗.๐๔	๒๔,๗๓๓,๒๕๕
๑๒	สำนักบริหารทรัพย์สินฯ	๔๕,๐๔๘,๒๐๔	๒,๐๐๒,๕๐๐	-	-	๔,๐๐๐,๐๐๐	๔,๐๐๐,๐๐๐	๖,๐๐๒,๕๐๐	๑๓.๓๒	๓๙,๐๔๕,๗๐๔
ผลรวมทั้งหมด		๑,๖๕๒,๕๑๑,๓๘๐	๑๔,๒๘๒,๙๐๐	๔๒,๓๑๐,๔๐๐	๓๙,๔๖๔,๗๐๐	๖๒,๖๑๘,๕๐๐	๑๐๒,๐๘๓,๒๐๐	๑๕๘,๖๗๖,๕๐๐		
คิดเป็นร้อยละ			๙.๐๐	๒๖.๖๖	๒๔.๘๗	๓๙.๔๖	๖๔.๓๓	๑๐๐.๐๐		



ตารางที่ ๗ สรุปคณะ/หน่วยงานขอใช้เงินรายได้เหลือจ่ายสะสม กรณีประเภทงบลงทุน เพื่อตั้งประมาณการรายจ่ายประจำปีงบประมาณ พ.ศ. ๒๕๖๗

ที่	หน่วยงาน	งบลงทุน														ผลรวมงบลงทุน ทั้งสิ้น	
		ครุภัณฑ์										รวมวงเงิน ครุภัณฑ์ (บาท)	สิ่งก่อสร้าง				รวมวงเงิน สิ่งก่อสร้าง (บาท)
		ครุภัณฑ์ ก่อสร้าง	ครุภัณฑ์ การเกษตร	ครุภัณฑ์ การศึกษา	ครุภัณฑ์ คอมพิวเตอร์	ครุภัณฑ์โฆษณา และเผยแพร่	ครุภัณฑ์งาน บ้านงานครัว	ครุภัณฑ์ดนตรี/ นาฏศิลป์	ครุภัณฑ์ไฟฟ้า และวิทยุ	ครุภัณฑ์ โรงงาน	ครุภัณฑ์ สำนักงาน		ค่าควบคุมงาน	ค่าออกแบบ	สิ่งก่อสร้าง		
๑	สำนักงานอธิการบดี	๑๖๒,๔๐๐	-	-	๑,๔๗๙,๙๐๐	๑,๖๑๘,๒๐๐	๑๔๓,๖๐๐	-	๒๖,๔๐๐	๒,๒๔๗,๐๐๐	๑,๐๙๘,๓๐๐	๖,๗๗๕,๘๐๐	-	-	๖,๔๙๕,๕๐๐	๖,๔๙๕,๕๐๐	๑๓,๒๗๑,๓๐๐
๒	คณะวิทยาศาสตร์	-	-	๘๕๙,๓๐๐	๑,๖๕๗,๔๐๐	๒๐๖,๐๐๐	๒๙,๕๐๐	-	๕๗,๔๐๐	-	๘๒๕,๔๐๐	๓,๖๓๕,๐๐๐	-	-	๕,๕๐๐,๐๐๐	๕,๕๐๐,๐๐๐	๙,๑๓๕,๐๐๐
๓	คณะเกษตรศาสตร์	๑๗๙,๘๐๐	-	๒๔๐,๑๐๐	๗๓๖,๖๐๐	๒๓,๙๐๐	๕๐,๐๐๐	-	-	๖,๒๐๐	๓๐๑,๖๐๐	๑,๕๓๘,๒๐๐	-	-	๑๑๐,๐๐๐	๑๑๐,๐๐๐	๑,๖๔๘,๒๐๐
๔	คณะวิศวกรรมศาสตร์	-	-	๔,๘๕๕,๗๐๐	๓๙๕,๕๐๐	๒๖๒,๔๐๐	๒๒๓,๐๐๐	-	-	-	๕๑๙,๖๐๐	๖,๒๕๖,๒๐๐	-	-	๖,๐๐๐,๐๐๐	๖,๐๐๐,๐๐๐	๑๒,๒๕๖,๒๐๐
๕	คณะศิลปศาสตร์	-	๑๓,๐๐๐	-	๑,๘๕๗,๘๐๐	๒๕๕,๐๐๐	๒๒,๙๐๐	๑,๒๐๕,๐๐๐	๗๕๕,๕๐๐	-	๓,๙๒๓,๐๐๐	๘,๐๓๒,๒๐๐	๖๒๓,๐๐๐	๗๔,๐๐๐	๑๑,๔๔๐,๐๐๐	๑๒,๑๓๗,๐๐๐	๒๐,๑๖๙,๒๐๐
๖	คณะเภสัชศาสตร์	-	-	๒,๐๔๐,๐๐๐	๘๓๐,๐๐๐	๑๒๓,๗๐๐	๑๑,๐๐๐	-	-	-	๔๕๒,๖๐๐	๓,๔๕๗,๓๐๐	-	-	-	-	๓,๔๕๗,๓๐๐
๗	คณะบริหารศาสตร์	-	-	-	๑,๗๙๒,๕๐๐	-	๔๐,๐๐๐	-	๑๕๐,๐๐๐	-	๑๑๗,๐๐๐	๒,๐๙๙,๕๐๐	๖๗๕,๐๐๐	๖๗๕,๐๐๐	๒๒,๒๒๖,๐๐๐	๒๓,๕๗๖,๐๐๐	๒๕,๖๗๕,๕๐๐
๘	วิทยาลัยแพทยศาสตร์ฯ	-	-	-	๑,๕๖๑,๘๐๐	-	-	-	-	-	-	๑,๕๖๑,๘๐๐	-	-	-	-	๑,๕๖๑,๘๐๐
๙	คณะพยาบาลศาสตร์	-	-	-	๔๖๐,๐๐๐	๑๖,๕๐๐	-	-	๒๘๓,๕๐๐	-	๒๖๘,๗๐๐	๑,๐๒๘,๗๐๐	-	-	-	-	๑,๐๒๘,๗๐๐
๑๐	สำนักวิทยบริการ	-	-	-	-	-	-	-	-	-	-	-	-	-	๔,๘๐๐,๐๐๐	๔,๘๐๐,๐๐๐	๔,๘๐๐,๐๐๐
๑๑	สำนักคอมพิวเตอร์ฯ	-	-	-	๕,๐๘๐,๐๐๐	-	-	-	-	-	-	๕,๐๘๐,๐๐๐	-	-	-	-	๕,๐๘๐,๐๐๐
๑๒	สำนักบริหารทรัพย์สินฯ	-	-	-	-	-	-	-	-	-	-	-	-	-	๔,๐๐๐,๐๐๐	๔,๐๐๐,๐๐๐	๔,๐๐๐,๐๐๐
ผลรวมทั้งหมด		๓๔๒,๒๐๐	๑๓,๐๐๐	๗,๙๙๕,๑๐๐	๑๕,๘๕๑,๕๐๐	๒,๕๐๕,๗๐๐	๕๒๐,๐๐๐	๑,๒๐๕,๐๐๐	๑,๒๗๒,๘๐๐	๒,๒๕๓,๒๐๐	๗,๕๐๖,๒๐๐	๓๙,๔๖๔,๗๐๐	๑,๒๙๘,๐๐๐	๗๔๙,๐๐๐	๖๐,๕๗๑,๕๐๐	๖๒,๖๑๘,๕๐๐	๑๐๒,๐๘๓,๒๐๐

๒

๑

๓

คณะ/หน่วยงานที่ขออนุมัติใช้เงินรายได้เหลือจ่ายสะสมมาสมทบ เพื่อตั้งประมาณการรายจ่าย ประจำปีงบประมาณ พ.ศ. ๒๕๖๗ รวมทั้งสิ้น ๑๕๘,๖๗๖,๕๐๐ บาท **เพิ่มขึ้น** เมื่อเปรียบเทียบกับปีงบประมาณ พ.ศ. ๒๕๖๖ จำนวน ๔๓,๕๓๙,๕๐๐ บาท คิดเป็นร้อยละ ๓๗.๘๒ เมื่อเปรียบเทียบกับปีที่ผ่านมา ดังนี้

**ตารางที่ ๘** สรุปเปรียบเทียบการขออนุมัติใช้เงินรายได้เหลือจ่ายสะสม ปีงบประมาณ พ.ศ. ๒๕๖๓ - ๒๕๖๗

ที่	คณะ/หน่วยงาน	ปีงบประมาณ พ.ศ. ๒๕๖๓	ปีงบประมาณ พ.ศ. ๒๕๖๔	ปีงบประมาณ พ.ศ. ๒๕๖๕	ปีงบประมาณ พ.ศ. ๒๕๖๖	ปีงบประมาณ พ.ศ. ๒๕๖๗	เพิ่มขึ้น/ลดลง	คิดเป็นร้อยละ	
(๑)	(๒)	(๓)	(๔)	(๕)	(๖)	(๗)	(๘)=(๗)-(๖)	(๑๐)=(๘)/(๖)*๑๐๐	
๑	สำนักงานอธิการบดี	๓๑,๕๔๐,๐๐๐	๑๓,๕๒๕,๕๐๐	๖,๙๑๔,๒๐๐	๑๗,๑๘๒,๓๐๐	๒๒,๗๓๒,๐๐๐	๕,๕๔๙,๗๐๐	๓๒.๓๐	เพิ่มขึ้น
๒	คณะวิทยาศาสตร์	๑๔,๐๗๗,๑๐๐	๑๓,๐๓๗,๓๐๐	๘,๔๘๓,๔๐๐	๖,๔๓๘,๖๐๐	๑๓,๐๐๐,๐๐๐	๖,๕๖๑,๔๐๐	๑๐๑.๙๑	เพิ่มขึ้น
๓	คณะเกษตรศาสตร์	๖๒๙,๐๐๐	๒๑๘,๖๐๐	๑,๗๙๒,๐๐๐	๓,๕๗๓,๗๐๐	๔,๘๘๘,๒๐๐	๑,๒๗๔,๕๐๐	๓๕.๖๖	เพิ่มขึ้น
๔	คณะวิศวกรรมศาสตร์	๖,๘๖๐,๐๐๐	๙,๘๐๐,๐๐๐	๑๒,๗๖๓,๕๐๐	๑๒,๔๑๗,๖๐๐	๑๒,๒๕๖,๒๐๐	-๑๖๑,๔๐๐	-๑.๓๐	ลดลง
๕	คณะศิลปศาสตร์	๘,๔๖๙,๗๐๐	๕,๐๙๗,๑๐๐	๒๕,๑๘๐,๓๐๐	๒๒,๒๐๖,๓๐๐	๒๕,๔๐๙,๒๐๐	๓,๒๐๒,๙๐๐	๑๔.๕๒	เพิ่มขึ้น
๖	คณะเภสัชศาสตร์	๒๐,๓๓๑,๙๐๐	๓๒,๖๙๖,๓๐๐	๕,๗๙๙,๓๐๐	๑๐,๘๘๑,๐๐๐	๑๒,๘๔๓,๘๐๐	๑,๙๖๒,๘๐๐	๑๘.๐๔	เพิ่มขึ้น
๗	คณะบริหารศาสตร์	๑๘,๕๐๒,๐๐๐	๙,๓๒๒,๔๐๐	๓,๒๖๙,๗๐๐	๘,๘๒๖,๐๐๐	๒๙,๗๘๐,๕๐๐	๒๐,๙๕๔,๕๐๐	๒๓๗.๔๒	เพิ่มขึ้น
๘	วิทยาลัยแพทยศาสตร์ฯ	๙,๒๑๔,๒๐๐	๑๔,๐๘๒,๙๐๐	๑๗,๙๒๔,๒๐๐	๑๔,๕๘๒,๖๐๐	๑๙,๒๐๑,๘๐๐	๔,๖๑๙,๒๐๐	๓๑.๖๘	เพิ่มขึ้น
๙	คณะศิลปประยุกต์ฯ	๑๔๑,๐๐๐	-	๑๐๐,๐๐๐	๑๐๐,๐๐๐	-	-๑๐๐,๐๐๐	-๑๐๐.๐๐	ลดลง
๑๐	คณะพยาบาลศาสตร์	-	-	-	๑,๘๒๘,๐๐๐	๒,๗๒๒,๓๐๐	๘๙๔,๓๐๐	๔๘.๙๒	เพิ่มขึ้น
๑๑	สำนักวิทยบริการ	๓,๕๓๗,๐๐๐	-	๑๐,๘๒๑,๐๐๐	๗,๖๓๘,๗๐๐	๔,๘๐๐,๐๐๐	-๒,๘๓๘,๗๐๐	-๓๗.๑๖	ลดลง
๑๒	สำนักคอมพิวเตอร์ฯ	-	๙,๕๐๐,๐๐๐	๓,๙๒๕,๐๐๐	๓,๕๐๐,๐๐๐	๕,๐๘๐,๐๐๐	๑,๕๘๐,๐๐๐	๔๕.๑๔	เพิ่มขึ้น
๑๓	สำนักบริหารทรัพย์สินฯ	๑๑,๗๒๒,๕๐๐	๑๐,๓๓๘,๓๐๐	๖,๗๘๔,๕๐๐	๕,๙๖๒,๒๐๐	๖,๐๐๒,๕๐๐	๔๐,๓๐๐	๐.๖๘	เพิ่มขึ้น
	<b>รวม</b>	<b>๑๒๕,๐๒๔,๔๐๐</b>	<b>๑๑๗,๖๑๘,๔๐๐</b>	<b>๑๐๓,๗๕๗,๑๐๐</b>	<b>๑๑๕,๑๓๗,๐๐๐</b>	<b>๑๕๘,๖๗๖,๕๐๐</b>	<b>๔๓,๕๓๙,๕๐๐</b>	<b>๓๗.๘๒</b>	

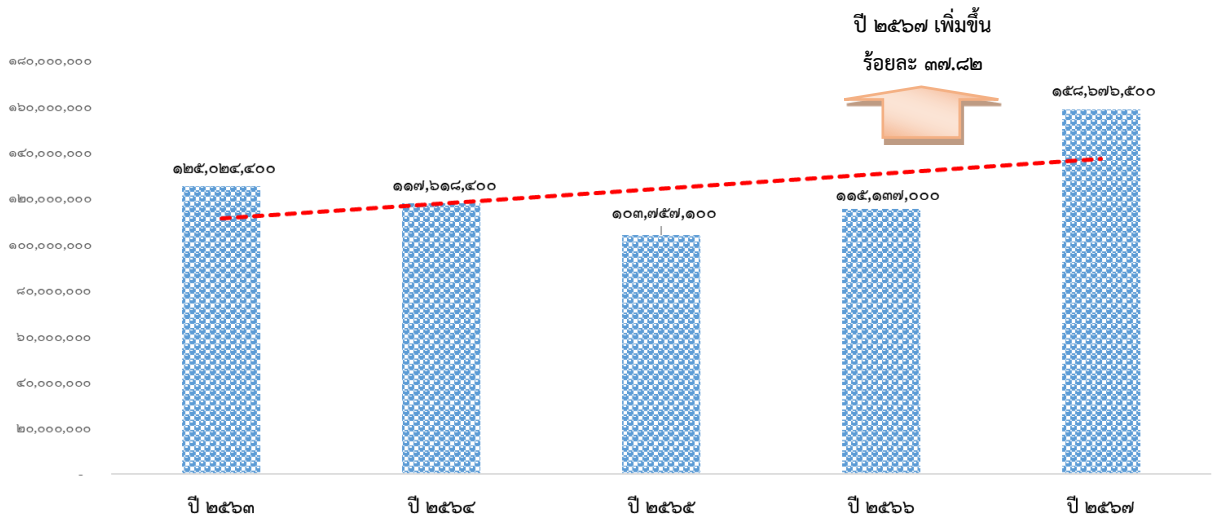

**แผนภูมิที่ ๖** สรุปเปรียบเทียบการขอใช้เงินรายได้เหลือจ่ายสะสม ประจำปีงบประมาณ พ.ศ. ๒๕๖๓ - ๒๕๖๗

ทั้งนี้ แผนปฏิบัติงานและแผนการใช้จ่ายงบประมาณ ประจำปีงบประมาณ พ.ศ. ๒๕๖๗ มหาวิทยาลัยอุบลราชธานี รวมทั้งสิ้น ๑,๔๖๐,๐๖๔,๙๐๐ บาท โดยงบบุคลากร มีกรอบงบประมาณรายจ่ายสูงสุด จำนวน ๕๕๘,๐๑๐,๗๐๐ บาท คิดเป็นร้อยละ ๓๘.๒๒ ของงบประมาณรายจ่ายทั้งหมด รองลงมาคืองบดำเนินงาน จำนวน ๔๘๓,๕๓๖,๑๐๐ บาท คิดเป็นร้อยละ ๓๓.๑๒ ของงบประมาณรายจ่ายทั้งหมด และงบเงินอุดหนุน จำนวน ๒๘๙,๗๒๓,๓๐๐ บาท คิดเป็นร้อยละ ๑๙.๘๔ ของงบประมาณรายจ่ายทั้งหมด กรอบงบประมาณรายจ่ายต่ำที่สุด คืองบลงทุน จำนวน ๑๒๘,๗๙๔,๘๐๐ บาท คิดเป็นร้อยละ ๘.๘๒ ของงบประมาณรายจ่ายทั้งหมด รายละเอียดตามตารางที่ ๙ -๑๐

**ตารางที่ ๙** สรุปกรอบงบประมาณรายจ่าย ประจำปีงบประมาณ พ.ศ. ๒๕๖๗ ภาพรวมมหาวิทยาลัย จำแนกตามประเภทงบรายจ่าย

ประเภทงบประมาณ	แหล่งงบประมาณ			ร้อยละ		
	เงินงบประมาณแผ่นดิน	เงินรายได้	รวม	เงินงบประมาณแผ่นดิน	เงินรายได้	รวม
<b>๑. งบบุคลากร</b>	๓๖๐,๙๙๓,๓๐๐	๑๙๗,๐๙๗,๔๐๐	๕๕๘,๐๙๐,๗๐๐	๒๔.๗๒	๑๓.๕๐	๓๘.๒๒
งบบุคลากร : รายการปกติ	๑๕๙,๔๓๓,๙๐๐	๑๙,๑๓๙,๐๐๐	๑๗๘,๕๗๒,๙๐๐	๑๐.๙๒	๑.๓๑	๑๒.๒๓
งบบุคลากร : รายการในงบเงินอุดหนุน*	๒๐๑,๕๕๙,๔๐๐	๑๗๗,๙๕๘,๔๐๐	๓๗๙,๕๑๗,๘๐๐	๑๓.๘๐	๑๒.๑๙	๒๕.๙๙
<b>๒. งบดำเนินงาน</b>	๖,๗๗๘,๔๐๐	๔๗๖,๗๕๗,๗๐๐	๔๘๓,๕๓๖,๑๐๐	๐.๔๖	๓๒.๖๕	๓๓.๑๒
งบดำเนินงาน	๖,๗๗๘,๔๐๐	๔๗๖,๗๕๗,๗๐๐	๔๘๓,๕๓๖,๑๐๐	๐.๔๖	๓๒.๖๕	๓๓.๑๒
<b>๓. งบลงทุน</b>	-	๑๒๘,๗๙๔,๘๐๐	๑๒๘,๗๙๔,๘๐๐	-	๘.๘๒	๘.๘๒
งบลงทุน	-	๑๒๘,๗๙๔,๘๐๐	๑๒๘,๗๙๔,๘๐๐	-	๘.๘๒	๘.๘๒
<b>๔. งบเงินอุดหนุน*</b>	๒๓,๓๙๓,๘๐๐	๒๖๖,๓๒๕,๕๐๐	๒๘๙,๗๒๓,๓๐๐	๑.๖๐	๑๘.๒๔	๑๙.๘๔
งบเงินอุดหนุน	๒๓,๓๙๓,๘๐๐	๒๖๖,๓๒๕,๕๐๐	๒๘๙,๗๒๓,๓๐๐	๑.๖๐	๑๘.๒๔	๑๙.๘๔
<b>ผลรวมทั้งหมด</b>	<b>๓๙๑,๐๘๕,๕๐๐</b>	<b>๑,๐๖๘,๙๗๙,๔๐๐</b>	<b>๑,๔๖๐,๐๖๔,๙๐๐</b>	<b>๒๖.๗๙</b>	<b>๗๓.๒๑</b>	<b>๑๐๐.๐๐</b>

หมายเหตุ: งบบุคลากร รายการในงบเงินอุดหนุน\* หมายถึง เงินอุดหนุนทั่วไป-ค่าจ้างพนักงาน จำแนกตามงบรายจ่ายอยู่ในงบเงินอุดหนุน \*

**ตารางที่ ๑๐** สรุปกรอบงบประมาณรายจ่าย ประจำปีงบประมาณ พ.ศ. ๒๕๖๗ จำแนกตามคณะ/หน่วยงานและหมวดรายจ่าย

ที่	ชื่อหน่วยงานหลัก	งบบุคลากร	งบดำเนินงาน	งบเงินอุดหนุน	งบลงทุน	ผลรวมทั้งหมด
๑	สำนักงานอธิการบดี	๓๗,๑๒๙,๔๐๐	๑๑๕,๒๓๕,๓๐๐	๓๙๑,๐๑๒,๖๐๐	๑๓,๓๗๑,๒๐๐	๕๕๖,๗๔๘,๕๐๐
๒	คณะวิทยาศาสตร์	๓๔,๘๖๑,๒๐๐	๒๒,๙๔๖,๒๐๐	๕๕,๑๘๑,๐๐๐	๙,๑๓๕,๐๐๐	๑๑๗,๑๒๓,๔๐๐
๓	คณะเกษตรศาสตร์	๒๔,๘๗๕,๗๐๐	๑๕,๙๐๓,๓๐๐	๓๓,๘๕๑,๔๐๐	๑,๖๔๘,๒๐๐	๗๖,๒๗๘,๖๐๐
๔	คณะวิศวกรรมศาสตร์	๒๘,๒๙๓,๙๐๐	๒๓,๓๑๒,๕๐๐	๒๐,๙๑๖,๒๐๐	๑๒,๒๕๖,๒๐๐	๘๔,๗๗๘,๘๐๐
๕	คณะศิลปศาสตร์	๑๓,๕๑๒,๕๐๐	๓๒,๗๙๕,๐๐๐	๑๖,๘๖๕,๘๐๐	๒๐,๓๓๒,๗๐๐	๘๓,๕๐๖,๐๐๐
๖	คณะเภสัชศาสตร์	๑๗,๑๓๑,๔๐๐	๓๑,๒๒๔,๙๐๐	๑๖,๕๑๙,๖๐๐	๓,๔๕๗,๓๐๐	๖๘,๓๓๓,๒๐๐
๗	คณะบริหารศาสตร์	๒,๒๐๙,๒๐๐	๔๔,๑๗๐,๒๐๐	๑๖,๙๓๙,๐๐๐	๓๐,๔๐๘,๗๐๐	๙๓,๗๒๗,๑๐๐
๘	วิทยาลัยแพทยศาสตร์ฯ	๑,๗๐๘,๑๐๐	๙๙,๖๔๔,๕๐๐	๕๒,๖๙๑,๐๐๐	๖,๘๕๐,๒๐๐	๑๖๐,๘๙๓,๘๐๐
๙	คณะศิลปประยุกต์ฯ	๘๖๒,๐๐๐	๕,๓๓๕,๓๐๐	๗,๑๕๐,๒๐๐	๑๙๒,๙๐๐	๑๓,๕๔๐,๔๐๐
๑๐	คณะนิติศาสตร์	๑,๐๙๒,๔๐๐	๑๕,๒๒๙,๒๐๐	๑๐,๔๕๔,๑๐๐	๒,๒๕๔,๖๐๐	๒๙,๐๓๐,๓๐๐
๑๑	คณะรัฐศาสตร์	๙๖๘,๖๐๐	๑๖,๐๒๐,๐๐๐	๑๔,๙๑๖,๙๐๐	๖๘๓,๘๐๐	๓๓,๕๘๙,๓๐๐
๑๒	คณะพยาบาลศาสตร์	๑,๔๕๒,๙๐๐	๑๑,๑๓๙,๑๐๐	๑๘,๙๑๔,๕๐๐	๑,๐๒๘,๗๐๐	๓๒,๕๓๔,๒๐๐
๑๓	สำนักวิทยบริการ	๗,๒๒๗,๔๐๐	๑๒,๓๖๑,๒๐๐	๔,๑๒๑,๘๐๐	๖,๑๓๘,๒๐๐	๒๙,๘๔๘,๖๐๐
๑๔	สำนักคอมพิวเตอร์ฯ	๒,๖๓๘,๙๐๐	๑๑,๕๔๗,๖๐๐	๒,๘๗๑,๓๐๐	๘,๑๘๙,๐๐๐	๒๕,๒๔๖,๘๐๐
๑๕	สำนักบริหารทรัพย์สินฯ	๑,๒๓๙,๐๐๐	๑๙,๒๓๐,๙๐๐	๑๐,๗๕๕,๗๐๐	๑๒,๘๔๓,๑๐๐	๔๔,๐๖๘,๗๐๐
๑๖	สถานปฏิบัติการโรงแรมฯ	๓,๓๗๐,๓๐๐	๘,๔๔๐,๙๐๐		๕,๐๐๐	๑๑,๘๑๖,๒๐๐
	<b>ผลรวมทั้งหมด</b>	<b>๑๗๘,๕๗๒,๙๐๐</b>	<b>๔๘๓,๕๓๖,๑๐๐</b>	<b>๖๖๙,๑๖๑,๑๐๐</b>	<b>๑๒๘,๗๒๓,๘๐๐</b>	<b>๑,๔๖๐,๐๖๔,๙๐๐</b>
	<b>คิดเป็นร้อยละ</b>	<b>๑๒.๒๓</b>	<b>๓๓.๑๒</b>	<b>๔๕.๘๓</b>	<b>๘.๘๒</b>	<b>๑๐๐.๐๐</b>

หมายเหตุ : เงินอุดหนุนทั่วไป-ค่าจ้างพนักงาน รวมจำแนกตามงบรายจ่ายอยู่ในงบเงินอุดหนุน \*

มหาวิทยาลัยอุบลราชธานี ได้จัดทำแผนปฏิบัติงานและแผนการใช้จ่ายงบประมาณรายจ่าย ประจำปีงบประมาณ พ.ศ. ๒๕๖๗ สอดคล้องกับแผนกลยุทธ์มหาวิทยาลัย ระยะ ๕ ปี (พ.ศ. ๒๕๖๖ - ๒๕๗๐) ฉบับปรับปรุง พ.ศ. ๒๕๖๖ ตามที่ประชุมคณะกรรมการสภามหาวิทยาลัย ในการประชุมครั้งที่ ๕/๒๕๖๖ เมื่อวันที่ ๒๔ มิถุนายน ๒๕๖๖ มีมติเห็นชอบแผนกลยุทธ์มหาวิทยาลัยอุบลราชธานี ระยะ ๕ ปี (พ.ศ. ๒๕๖๖ - ๒๕๗๐) รายละเอียดตามตารางที่ ๑๑

**ตารางที่ ๑๑** สรุปการจัดสรรงบประมาณตามแผนกลยุทธ์มหาวิทยาลัย ระยะ ๕ ปี (พ.ศ. ๒๕๖๖ - ๒๕๗๐) จำแนกตามแหล่งงบประมาณ

ชื่อกลยุทธ์	แหล่งงบประมาณ			ร้อยละการจัดสรรงบประมาณ		
	เงินงบประมาณแผ่นดิน	เงินรายได้	ผลรวมทั้งหมด	เงินงบประมาณแผ่นดิน	เงินรายได้	ผลรวมทั้งหมด
(๑)	(๒)	(๓)	(๔) = (๒)+(๓)	(๕) = (๒)/ผลรวม* ๑๐๐	(๖) = (๓)/ผลรวม* ๑๐๐	(๗) = (๔)/ผลรวม* ๑๐๐
กลยุทธ์ที่ ๑ บัณฑิตมีสมรรถนะสูงและพัฒนาการเรียนรู้สำหรับคนทุกช่วงวัย	๓๗๘,๑๙๙,๑๐๐	๔๓๙,๐๑๕,๘๐๐	๘๑๗,๒๑๔,๙๐๐	๒๕.๙๐	๓๐.๐๗	๕๕.๙๗
กลยุทธ์ที่ ๒ การวิจัยที่มีคุณภาพสูง และสร้างนวัตกรรม เพื่อขับเคลื่อนเศรษฐกิจและยกระดับคุณภาพชีวิต	-	๘๘,๒๗๐,๒๐๐	๘๘,๒๗๐,๒๐๐	-	๖.๐๕	๖.๐๕
กลยุทธ์ที่ ๓ การบริการวิชาการเพื่อยกระดับคุณภาพชีวิตให้แก่สังคม	๒,๒๐๘,๐๐๐	๑๕๑,๗๘๗,๑๐๐	๑๕๓,๙๙๕,๑๐๐	๐.๑๕	๑๐.๔๐	๑๐.๕๕
กลยุทธ์ที่ ๔ ขับเคลื่อนเศรษฐกิจสร้างสรรค์บนฐานศิลปวัฒนธรรมอีสาน	-	๑,๔๓๑,๔๐๐	๑,๔๓๑,๔๐๐	-	๐.๑๐	๐.๑๐
กลยุทธ์ที่ ๕ การบริหารจัดการองค์กรที่มีประสิทธิภาพและยั่งยืน	๑๐,๖๗๘,๕๐๐	๓๘๘,๔๗๙,๙๐๐	๓๙๙,๑๕๘,๓๐๐	๐.๗๓	๒๖.๖๑	๒๗.๓๔
ผลรวมทั้งหมด	๓๙๑,๐๘๕,๕๐๐	๑,๐๖๘,๙๗๙,๔๐๐	๑,๔๖๐,๐๖๔,๙๐๐	๒๖.๗๙	๗๓.๒๑	๑๐๐.๐๐

มหาวิทยาลัยอุบลราชธานี จัดสรรงบประมาณรายจ่าย ตามแผนกลยุทธ์มหาวิทยาลัย ระยะ ๕ ปี (พ.ศ. ๒๕๖๖ - ๒๕๗๐) ในแผนปฏิบัติงานและแผนการใช้จ่ายงบประมาณรายจ่าย ประจำปีงบประมาณ พ.ศ. ๒๕๖๗ ดังนี้

**กลยุทธ์ที่ ๑** บัณฑิตมีสมรรถนะสูงและพัฒนาการเรียนรู้สำหรับคนทุกช่วงวัย งบประมาณรวมทั้งสิ้น ๘๑๗,๒๑๔,๙๐๐ บาท คิดเป็นร้อยละ ๕๕.๙๗ ของงบประมาณรายจ่ายทั้งหมด

**กลยุทธ์ที่ ๒** การวิจัยที่มีคุณภาพสูง และสร้างนวัตกรรม เพื่อขับเคลื่อนเศรษฐกิจและยกระดับคุณภาพชีวิต งบประมาณรวมทั้งสิ้น ๘๘,๒๗๐,๒๐๐ บาท คิดเป็นร้อยละ ๖.๐๕ ของงบประมาณรายจ่ายทั้งหมด

**กลยุทธ์ที่ ๓** การบริการวิชาการเพื่อยกระดับคุณภาพชีวิตให้แก่สังคม งบประมาณรวมทั้งสิ้น ๑๕๓,๙๙๕,๑๐๐ บาท คิดเป็นร้อยละ ๑๐.๕๕ ของงบประมาณรายจ่ายทั้งหมด

**กลยุทธ์ที่ ๔** ขับเคลื่อนเศรษฐกิจสร้างสรรค์บนฐานศิลปวัฒนธรรมอีสาน งบประมาณรวมทั้งสิ้น ๑,๔๓๑,๔๐๐ บาท คิดเป็นร้อยละ ๐.๑๐ ของงบประมาณรายจ่ายทั้งหมด

**กลยุทธ์ที่ ๕** การบริหารจัดการองค์กรที่มีประสิทธิภาพและยั่งยืน งบประมาณรวมทั้งสิ้น ๓๙๙,๑๕๘,๕๐๐ บาท คิดเป็นร้อยละ ๒๗.๓๔ ของงบประมาณรายจ่ายทั้งหมด

คณะ/หน่วยงาน จัดสรรงบประมาณรายจ่าย ประจำปีงบประมาณ พ.ศ. ๒๕๖๗ งบประมาณรวมทั้งสิ้น ๑,๔๖๐,๐๖๔,๙๐๐ บาท จำแนกงบประมาณตามประเภทโครงการ ประกอบด้วย **โครงการขับเคลื่อนกลยุทธ์** จำนวน ๒๔๔,๖๔๓,๑๐๐ บาท คิดเป็นร้อยละ ๑๖.๗๖ ของประมาณการรายจ่ายทั้งหมด, **โครงการประจำตามภารกิจ** จำนวน ๔๑๒,๗๙๕,๔๐๐ บาท คิดเป็นร้อยละ ๒๘.๒๗ ของประมาณการรายจ่ายทั้งหมด และ **โครงการค่าใช้จ่ายประจำขั้นต่ำ** จำนวน ๘๐๒,๖๒๖,๔๐๐ บาท คิดเป็นร้อยละ ๕๔.๙๗ ของประมาณการรายจ่ายทั้งหมด โดยมีรายละเอียดตามตารางที่ ๑๒ - ๑๓ ดังนี้

**ตารางที่ ๑๒** สรุปการจัดสรรงบประมาณแผนกลยุทธ์มหาวิทยาลัย ระยะ ๕ ปี พ.ศ. ๒๕๖๖ - ๒๕๗๐) จำแนกตามประเภทโครงการและกลยุทธ์

กลยุทธ์	โครงการ ขับเคลื่อนกลยุทธ์	โครงการประจำ ตามภารกิจ	โครงการค่าใช้จ่าย ประจำชั้นต่ำ	ผลรวมทั้งหมด	คิดเป็นร้อยละ	จำนวน โครงการ
กลยุทธ์ที่ ๑	๓๔,๑๑๒,๙๐๐	๑๖๗,๐๒๐,๗๐๐	๖๑๖,๐๘๑,๓๐๐	๘๑๗,๒๑๔,๙๐๐	๕๕.๙๗	๑๙๔
กลยุทธ์ที่ ๒	๖๔,๔๗๙,๑๐๐	๒๓,๗๙๑,๑๐๐		๘๘,๒๗๐,๒๐๐	๖.๐๕	๕๕
กลยุทธ์ที่ ๓	๑๑๖,๑๐๓,๘๐๐	๑๔,๙๘๑,๖๐๐	๒๒,๙๐๙,๗๐๐	๑๕๓,๙๙๕,๑๐๐	๑๐.๕๕	๔๗
กลยุทธ์ที่ ๔	๑๔๐,๐๐๐	๑,๒๙๑,๔๐๐		๑,๔๓๑,๔๐๐	๐.๑๐	๑๐
กลยุทธ์ที่ ๕	๒๙,๘๐๗,๓๐๐	๒๐๕,๗๑๐,๖๐๐	๑๖๓,๖๓๕,๔๐๐	๓๙๙,๑๕๓,๓๐๐	๒๗.๓๔	๒๐๓
ผลรวมทั้งหมด	๒๔๔,๖๔๓,๑๐๐	๔๑๒,๗๙๕,๔๐๐	๘๐๒,๖๒๖,๔๐๐	๑,๔๖๐,๐๖๔,๙๐๐	๑๐๐.๐๐	๕๐๙
คิดเป็นร้อยละ	๑๖.๗๖	๒๘.๒๗	๕๔.๙๗	๑๐๐.๐๐		

**ตารางที่ ๑๓** สรุปการจัดสรรงบประมาณแผนกลยุทธ์มหาวิทยาลัย ระยะ ๕ ปี พ.ศ. ๒๕๖๖ - ๒๕๗๐) จำแนกตามประเภทโครงการและแหล่งงบประมาณ

ประเภทโครงการ /กลยุทธ์		แหล่งงบประมาณ			คิดเป็นร้อยละ		
		เงินงบประมาณ แผ่นดิน	เงินรายได้	ผลรวมทั้งหมด	งปม.	รต.	ผลรวม ทั้งหมด
โครงการ ขับเคลื่อนกล ยุทธ์	กลยุทธ์ที่ ๑	-	๓๔,๑๑๒,๙๐๐	๓๔,๑๑๒,๙๐๐	-	๒.๓๔	๒.๓๔
	กลยุทธ์ที่ ๒	-	๖๔,๔๗๙,๑๐๐	๖๔,๔๗๙,๑๐๐	-	๔.๕๒	๔.๕๒
	กลยุทธ์ที่ ๓	๔๐๗,๐๐๐	๑๑๕,๖๙๖,๘๐๐	๑๑๖,๑๐๓,๘๐๐	๐.๐๓	๗.๙๒	๗.๙๕
	กลยุทธ์ที่ ๔	-	๑๔๐,๐๐๐	๑๔๐,๐๐๐	-	๐.๐๑	๐.๐๑
	กลยุทธ์ที่ ๕	๑๒๙,๓๐๐	๒๙,๖๗๘,๐๐๐	๒๙,๘๐๗,๓๐๐	๐.๐๑	๒.๐๓	๒.๐๔
<b>ผลรวม</b>		<b>๕๓๖,๓๐๐</b>	<b>๒๔๔,๑๐๖,๘๐๐</b>	<b>๒๔๔,๖๔๓,๑๐๐</b>	<b>๐.๐๔</b>	<b>๑๖.๗๖</b>	<b>๑๖.๗๖</b>
โครงการ ประจำตาม ภารกิจ	กลยุทธ์ที่ ๑	๑๐,๕๐๗,๔๐๐	๑๕๖,๕๑๓,๓๐๐	๑๖๗,๐๒๐,๗๐๐	๐.๗๒	๑๐.๗๒	๑๑.๔๔
	กลยุทธ์ที่ ๒	-	๒๓,๗๙๑,๑๐๐	๒๓,๗๙๑,๑๐๐	-	๑.๖๓	๑.๖๓
	กลยุทธ์ที่ ๓	๑๕๔,๗๐๐	๑๔,๘๒๖,๙๐๐	๑๔,๙๘๑,๖๐๐	๐.๐๑	๑.๐๒	๑.๐๓
	กลยุทธ์ที่ ๔	-	๑,๒๙๑,๔๐๐	๑,๒๙๑,๔๐๐	-	๐.๐๙	๐.๐๙
	กลยุทธ์ที่ ๕	๗๐๗,๒๐๐	๒๐๕,๐๐๓,๔๐๐	๒๐๕,๗๑๐,๖๐๐	๐.๐๕	๑๔.๐๔	๑๔.๐๙
<b>ผลรวม</b>		<b>๑๑,๓๑๔,๖๐๐</b>	<b>๔๐๑,๔๒๖,๑๐๐</b>	<b>๔๑๒,๗๙๕,๔๐๐</b>	<b>๐.๗๘</b>	<b>๒๗.๔๙</b>	<b>๒๘.๒๗</b>
โครงการ ค่าใช้จ่าย ประจำชั้นต่ำ	กลยุทธ์ที่ ๑	๓๖๗,๖๙๑,๗๐๐	๒๔๘,๓๘๙,๖๐๐	๖๑๖,๐๘๑,๓๐๐	๒๕.๑๘	๑๗.๐๑	๔๒.๒๐
	กลยุทธ์ที่ ๓	๑,๖๔๖,๓๐๐	๒๒,๒๖๓,๔๐๐	๒๒,๙๐๙,๗๐๐	๐.๑๑	๑.๕๖	๑.๕๗
	กลยุทธ์ที่ ๕	๙,๘๕๑,๙๐๐	๑๕๓,๗๙๓,๕๐๐	๑๖๓,๖๓๕,๔๐๐	๐.๖๗	๑๐.๕๓	๑๑.๒๑
<b>ผลรวม</b>		<b>๓๗๙,๑๗๙,๙๐๐</b>	<b>๔๒๓,๔๔๖,๕๐๐</b>	<b>๘๐๒,๖๒๖,๔๐๐</b>	<b>๒๕.๙๗</b>	<b>๒๙.๐๐</b>	<b>๕๔.๙๗</b>
<b>ผลรวมทั้งหมด</b>		<b>๓๙๑,๐๘๕,๕๐๐</b>	<b>๑,๐๖๘,๙๗๙,๔๐๐</b>	<b>๑,๔๖๐,๐๖๔,๙๐๐</b>	<b>๒๖.๗๙</b>	<b>๗๓.๒๑</b>	<b>๑๐๐.๐๐</b>

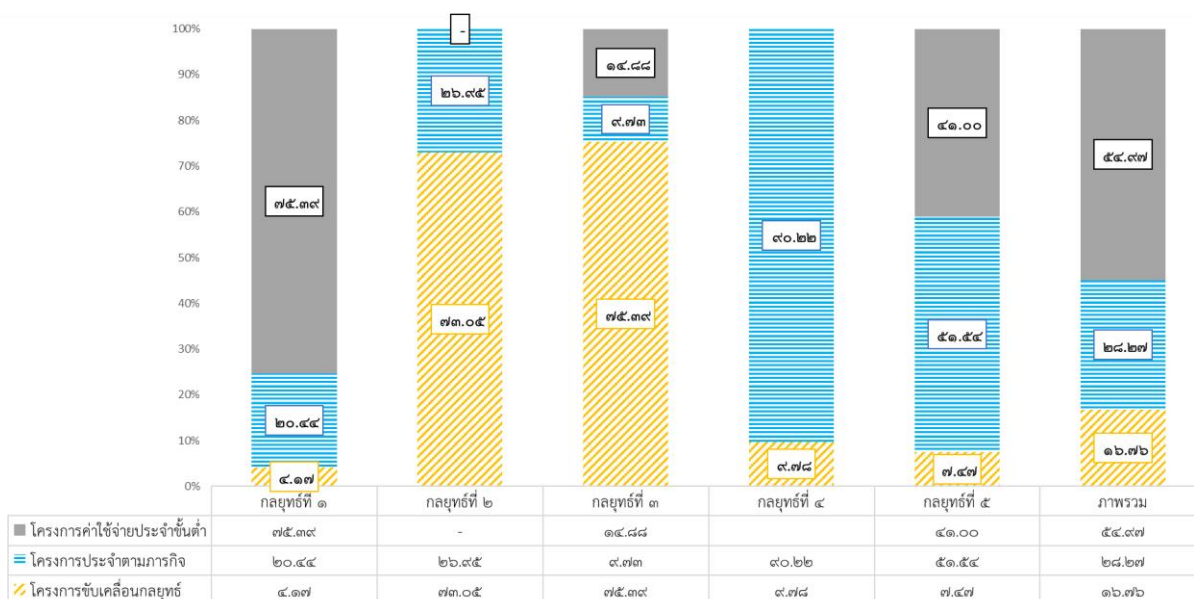

**แผนภูมิที่ ๗** สรุปการจัดสรรงบประมาณแผนกลยุทธ์มหาวิทยาลัย ระยะ ๕ ปี (พ.ศ. ๒๕๖๖ - ๒๕๗๐) จำแนกตามประเภทโครงการ

ทั้งนี้ โครงการค่าใช้จ่ายประจำขั้นต่ำที่ควรประมาณการรายจ่ายไว้ในแผนปฏิบัติงานและแผนการใช้จ่ายงบประมาณประจำปี ก่อนพิจารณาตั้งแผนงบประมาณรายจ่ายสำหรับกิจกรรม/โครงการ อื่นๆ **รวมทั้งสิ้น ๘๐๒,๖๒๖,๔๐๐ บาท คิดเป็นร้อยละ ๕๔.๙๗ ของประมาณการรายจ่ายทั้งหมด** (งบประมาณดังกล่าวเป็นงบประมาณในเบื้องต้นที่หน่วยงานบันทึกการจ่ายประจำขั้นต่ำ ตามโครงการที่มหาวิทยาลัยกำหนด กรณีหน่วยงานบันทึกแผนงบประมาณรายจ่ายในภาพรวม เช่น ค่าจ้างเหมาบริการ มหาวิทยาลัยไม่สามารถดำเนินการแยกการใช้จ่ายประจำขั้นต่ำได้) ประกอบด้วย งบบุคลากรและค่าใช้จ่ายเกี่ยวกับบุคลากร ค่าจ้างเหมาแม่บ้านทำความสะอาด ค่าสาธารณูปโภค ค่าจ้างเหมาเจ้าหน้าที่รักษาความปลอดภัย ค่าจ้างเหมาคนสวน/คนงาน โครงการชำระหนี้เงินคินทุนสำรองมหาวิทยาลัย และค่าใช้จ่ายส่วนกลางมหาวิทยาลัย เช่น ค่าจ้างเหมาบริการรถไฟฟ้า ค่าใช้จ่ายเกี่ยวกับการกองทุนพัฒนาบุคลากร/กองทุนสวัสดิการ และค่าใช้จ่ายกองทุนบำรุงกีฬาและกิจกรรมนักศึกษา/ประกันอุบัติเหตุนักศึกษา (ไม่รวมค่าจ้างเหมาเจ้าหน้าที่ปฏิบัติงานสายสนับสนุน จำนวน ๑๑,๘๘๓,๙๐๐ บาท) โดยรายละเอียดตามตารางที่ ๑๔ ดังนี้

**ตารางที่ ๑๔** สรุปการจัดสรรงบประมาณรายจ่าย ประจำปีงบประมาณ พ.ศ. ๒๕๖๗ จำแนกประเภทโครงการและตามคณะ/หน่วยงาน

ที่	หน่วยงาน	แหล่งงบประมาณ	โครงการขับเคลื่อนกลยุทธ์	โครงการประจำตามภารกิจ	โครงการค่าใช้จ่ายประจำขั้นต่ำ	ผลรวมทั้งหมด
๑	สำนักงานอธิการบดี	เงินงบประมาณแผ่นดิน	๔๐๗,๐๐๐	๒๓๕,๙๐๐	๒๔๒,๑๒๙,๒๐๐	๒๔๒,๑๒๙,๒๐๐
		เงินรายได้	๘๓,๔๑๕,๔๐๐	๗๖,๐๔๙,๕๐๐	๑๕๔,๕๑๑,๕๐๐	๓๑๓,๙๗๖,๔๐๐
	ผลรวม	๘๓,๘๒๒,๔๐๐	๗๖,๒๘๕,๔๐๐	๓๙๖,๖๔๐,๗๐๐	๕๕๖,๗๔๘,๕๐๐	
๒	คณะวิทยาศาสตร์	เงินงบประมาณแผ่นดิน	-	๒,๔๙๔,๙๐๐	๓๔,๕๘๕,๑๐๐	๓๗,๐๘๐,๐๐๐
		เงินรายได้	๔๑,๑๗๐,๒๐๐	๑๖,๔๙๙,๓๐๐	๒๒,๓๗๓,๙๐๐	๘๐,๐๔๓,๔๐๐
	ผลรวม	๔๑,๑๗๐,๒๐๐	๑๘,๙๙๔,๒๐๐	๕๖,๙๕๙,๐๐๐	๑๑๗,๑๒๓,๔๐๐	
๓	คณะเกษตรศาสตร์	เงินงบประมาณแผ่นดิน	-	๗๑๑,๕๐๐	๒๔,๗๔๗,๒๐๐	๒๕,๔๕๘,๗๐๐
		เงินรายได้	๑๓,๗๕๖,๗๐๐	๓๐,๘๕๙,๒๐๐	๖,๒๐๔,๐๐๐	๕๐,๘๑๙,๙๐๐
	ผลรวม	๑๓,๗๕๖,๗๐๐	๓๑,๕๗๐,๗๐๐	๓๐,๙๕๑,๒๐๐	๗๖,๒๗๘,๖๐๐	
๔	คณะวิศวกรรมศาสตร์	เงินงบประมาณแผ่นดิน	-	๒,๓๗๘,๓๐๐	๒๗,๖๔๕,๒๐๐	๓๐,๐๒๓,๕๐๐
		เงินรายได้	๑๒,๔๐๕,๓๐๐	๒๖,๑๖๙,๔๐๐	๑๖,๑๓๐,๖๐๐	๕๔,๗๐๕,๓๐๐
	ผลรวม	๑๒,๔๐๕,๓๐๐	๒๘,๕๔๗,๗๐๐	๔๓,๗๘๕,๘๐๐	๘๔,๗๒๘,๘๐๐	

ที่	หน่วยงาน	แหล่งงบประมาณ	โครงการ ขับเคลื่อนกลยุทธ์	โครงการประจำ ตามภารกิจ	โครงการค่าใช้จ่าย ประจำขั้นต่ำ	ผลรวมทั้งหมด
๕	คณะศิลปศาสตร์	เงินงบประมาณแผ่นดิน	-	๖๘๕,๘๐๐	๑๓,๒๐๑,๒๐๐	๑๓,๘๘๗,๐๐๐
		เงินรายได้	๒,๕๙๔,๕๐๐	๔๕,๕๕๐,๕๐๐	๒๑,๔๗๔,๐๐๐	๖๙,๖๑๙,๐๐๐
	ผลรวม		๒,๕๙๔,๕๐๐	๔๖,๒๓๖,๓๐๐	๓๔,๖๗๕,๒๐๐	๘๓,๕๐๖,๐๐๐
๖	คณะเภสัชศาสตร์	เงินงบประมาณแผ่นดิน	-	๙๑๗,๖๐๐	๑๗,๔๖๑,๒๐๐	๑๘,๓๗๘,๘๐๐
		เงินรายได้	๑๐,๕๕๖,๒๐๐	๒๔,๐๑๑,๗๐๐	๑๕,๓๘๖,๕๐๐	๔๙,๙๕๔,๔๐๐
	ผลรวม		๑๐,๕๕๖,๒๐๐	๒๔,๙๒๙,๓๐๐	๓๒,๘๔๗,๗๐๐	๖๘,๓๓๓,๒๐๐
๗	คณะบริหารศาสตร์	เงินงบประมาณแผ่นดิน	-	๔๓๙,๐๐๐	๒,๔๘๙,๑๐๐	๒,๙๒๘,๑๐๐
		เงินรายได้	๙,๗๕๐,๓๐๐	๕๖,๗๑๓,๓๐๐	๒๔,๓๓๕,๔๐๐	๙๐,๗๙๙,๐๐๐
	ผลรวม		๙,๗๕๐,๓๐๐	๕๗,๑๕๒,๓๐๐	๒๖,๘๒๔,๕๐๐	๙๓,๗๒๗,๑๐๐
๘	วิทยาลัย แพทยศาสตร์	เงินงบประมาณแผ่นดิน		๙๖๘,๙๐๐	๒,๘๕๕,๕๐๐	๓,๘๒๔,๔๐๐
		เงินรายได้	๓๗,๕๑๖,๑๐๐	๔๔,๖๒๖,๐๐๐	๗๔,๙๒๗,๓๐๐	๑๕๗,๐๖๙,๔๐๐
	ผลรวม		๓๗,๕๑๖,๑๐๐	๔๕,๕๙๔,๙๐๐	๗๗,๗๘๒,๘๐๐	๑๖๐,๘๙๓,๘๐๐
๙	คณะศิลปประยุกต์	เงินงบประมาณแผ่นดิน		๒๗๕,๑๐๐	๓๗๗,๕๐๐	๖๕๒,๖๐๐
		เงินรายได้	๖๐๓,๗๐๐	๔,๙๙๔,๑๐๐	๗,๒๙๐,๐๐๐	๑๒,๘๘๗,๘๐๐
	คณะศิลปประยุกต์		๖๐๓,๗๐๐	๕,๒๖๙,๒๐๐	๗,๖๖๗,๕๐๐	๑๓,๕๔๐,๔๐๐
๑๐	คณะนิติศาสตร์	เงินงบประมาณแผ่นดิน		๒๔๐,๑๐๐	๑,๑๐๓,๖๐๐	๑,๓๔๓,๗๐๐
		เงินรายได้	๕,๔๔๕,๖๐๐	๙,๒๑๙,๕๐๐	๑๓,๐๒๑,๕๐๐	๒๗,๖๘๖,๖๐๐
	ผลรวม		๕,๔๔๕,๖๐๐	๙,๔๕๙,๖๐๐	๑๔,๑๒๕,๑๐๐	๒๙,๐๓๐,๓๐๐
๑๑	คณะรัฐศาสตร์	เงินงบประมาณแผ่นดิน		๒๕๑,๙๐๐	๙๗๔,๖๐๐	๑,๒๒๖,๕๐๐
		เงินรายได้	๑,๙๖๖,๔๐๐	๑๗,๓๕๙,๐๐๐	๑๒,๐๓๗,๔๐๐	๓๑,๖๖๒,๘๐๐
	ผลรวม		๑,๙๖๖,๔๐๐	๑๗,๖๑๐,๙๐๐	๑๓,๐๑๒,๐๐๐	๓๒,๕๙๙,๓๐๐
๑๒	คณะพยาบาล ศาสตร์	เงินงบประมาณแผ่นดิน		๔๔๘,๕๐๐	๑,๔๗๕,๘๐๐	๑,๙๒๔,๓๐๐
		เงินรายได้	๖,๗๖๙,๐๐๐	๔,๕๙๐,๖๐๐	๑๙,๒๕๑,๓๐๐	๓๐,๖๑๐,๙๐๐
	ผลรวม		๖,๗๖๙,๐๐๐	๕,๐๓๙,๑๐๐	๒๐,๗๒๗,๑๐๐	๓๒,๕๔๕,๒๐๐
๑๓	สำนักวิทยบริการ	เงินงบประมาณแผ่นดิน		๑,๓๒๑,๘๐๐	๗,๑๙๗,๐๐๐	๘,๕๑๘,๘๐๐
		เงินรายได้	๑,๑๖๒,๐๐๐	๑๔,๗๖๗,๘๐๐	๕,๔๐๐,๐๐๐	๒๑,๓๔๖,๘๐๐
	ผลรวม		๑,๑๖๒,๐๐๐	๑๖,๐๘๙,๖๐๐	๑๒,๕๙๗,๐๐๐	๒๙,๘๖๘,๖๐๐
๑๔	สำนักคอมพิวเตอร์	เงินงบประมาณแผ่นดิน	๑๒๙,๓๐๐		๒,๘๘๗,๗๐๐	๓,๐๑๗,๐๐๐
		เงินรายได้	๑๑,๔๙๘,๓๐๐	๓,๔๐๔,๖๐๐	๗,๓๒๖,๙๐๐	๒๒,๒๒๙,๘๐๐
	ผลรวม		๑๑,๖๒๗,๖๐๐	๓,๔๐๔,๖๐๐	๑๐,๒๗๔,๖๐๐	๒๕,๒๔๖,๘๐๐
๑๕	สำนักบริหาร ทรัพย์สิน	เงินรายได้	๕,๔๙๗,๑๐๐	๑๙,๕๐๙,๗๐๐	๑๙,๐๖๑,๙๐๐	๔๔,๐๖๘,๗๐๐
		ผลรวม		๕,๔๙๗,๑๐๐	๑๙,๕๐๙,๗๐๐	๑๙,๐๖๑,๙๐๐
๑๖	สถานปฏิบัติการ โรงแรม	เงินรายได้	-	๗,๑๐๑,๙๐๐	๔,๗๑๔,๓๐๐	๑๑,๘๑๖,๒๐๐
		ผลรวม		๗,๑๐๑,๙๐๐	๔,๗๑๔,๓๐๐	๑๑,๘๑๖,๒๐๐
ผลรวมทั้งหมด			๒๔๔,๖๔๓,๑๐๐	๔๑๒,๗๙๕,๔๐๐	๘๐๒,๖๒๖,๔๐๐	๑,๔๖๐,๐๖๔,๙๐๐
คิดเป็นร้อยละ			๑๖.๗๖	๒๘.๒๗	๕๔.๙๗	

ตามแผนปฏิบัติงานและแผนการใช้จ่ายงบประมาณรายจ่าย ประจำปีงบประมาณ พ.ศ. ๒๕๖๗ มหาวิทยาลัยอุบลราชธานี จัดสรรงบประมาณรายจ่ายเพื่อดำเนินการขับเคลื่อนกลยุทธ์ จำนวน ๑๗๔ โครงการ เป็นเงิน ๒๔๔,๖๔๓,๑๐๐ บาท คิดเป็นร้อยละ ๑๖.๗๖ ของประมาณการรายจ่ายทั้งหมด โดยสรุปตัววัดและค่าคาดการณ์ของแผนกลยุทธ์มหาวิทยาลัยอุบลราชธานี ระยะ ๕ ปี (พ.ศ. ๒๕๖๖ - ๒๕๗๐) ฉบับปรับปรุง พ.ศ. ๒๕๖๖ รวมทั้งสิ้น ๗๐ ตัววัด จำแนกเป็นตัววัดระดับวัตถุประสงค์เชิงกลยุทธ์ ๒๗ ตัววัด ตัววัดระดับแผนปฏิบัติการ ๔๓ ตัววัด ลดลงจากปีงบประมาณ พ.ศ. ๒๕๖๖ จำนวน ๑๕ ตัววัด (ปีงบประมาณ พ.ศ. ๒๕๖๖ รวมทั้งสิ้น ๘๕ ตัววัด จำแนกเป็นตัววัดระดับวัตถุประสงค์เชิงกลยุทธ์ ๓๓ ตัววัด ตัววัดระดับแผนปฏิบัติการ ๕๒ ตัววัด) โดยมีรายละเอียดตามตารางที่ ๑๕ ดังนี้

**ตารางที่ ๑๕** สรุปตัววัดและค่าคาดการณ์ของแผนกลยุทธ์มหาวิทยาลัยอุบลราชธานี ระยะ ๕ ปี (พ.ศ. ๒๕๖๖ - ๒๕๗๐) ฉบับปรับปรุง พ.ศ. ๒๕๖๖

ที่	ตัววัดเป้าประสงค์	หน่วยนับ	ผลการดำเนินงาน ปี ๒๕๖๖		ค่าคาดการณ์	
			๒๕๖๖	ไตรมาสที่ ๓	๒๕๖๗	หมายเหตุ
<b>วัตถุประสงค์เชิงกลยุทธ์ที่ ๑ บัณฑิตมีสมรรถนะสูงและพัฒนาการเรียนรู้อำนาจคนทุกช่วงวัย</b>						
๑	SI๑.๑.๑ ร้อยละบัณฑิต ป.ตรี ที่ได้งานทำในองค์กรขนาดใหญ่หรือต่างชาติ	ร้อยละ	๑๐	๒๑.๐๙	๑๒	
๒	SI๑.๑.๒ ร้อยละของบัณฑิต ป.ตรี ที่เป็นผู้ประกอบการภายใน ๑ ปี หลังสำเร็จการศึกษา	ร้อยละ	๒๕	๑๒.๓๒	๓๐	
๓	SI๑.๑.๓ จำนวนนักศึกษาหรือศิษย์เก่า ที่ได้รับรางวัลระดับชาติหรือนานาชาติ (นักศึกษา ศิษย์เก่า)	คน	๗๔	๑๙๘	๗๘	
๔	SI๑.๑.๔ ร้อยละของบทความวิทยานิพนธ์ที่ได้รับการตีพิมพ์ในระดับนานาชาติ (Scopus Q๑-Q๒) ต่อจำนวนวิทยานิพนธ์ทั้งหมด	ร้อยละ	๑๐	๑๐	๑๕	
๕	SI๑.๑.๕ ร้อยละของบัณฑิตที่มีเงินเดือนเกินเกณฑ์อัตรามาตรฐานระดับปริญญาตรี โดยแยกตามกลุ่มสาขาวิชา	ร้อยละ	๗๐	๓๘.๗๑	๗๕	
๖	SI๑.๒.๑ Academic Reputation ของ QS Ranking	คะแนน	๑๐	๕.๕๘	๑๕	
๗	SI๑.๓.๑ ร้อยละรายได้ที่เพิ่มขึ้นจากการจัดการศึกษาทุกช่วงวัย	ร้อยละ	๕	-	๗	
๘	SI๑.๓.๒ ร้อยละของผู้เข้าศึกษาหลักสูตรระยะสั้น (credit/non-credit) หรือ Credit bank ที่เพิ่มขึ้น (เทียบกับปีที่ผ่านมา)	ร้อยละ	๒๐	-	๒๐	
๙	PI๑ จำนวนหลักสูตรใหม่ที่ตอบโจทย์อุตสาหกรรม (รูปแบบต่าง ๆ new paradigm เช่น sandbox/Dual Program/Double Degree/CWIE)	หลักสูตร			๒	ตัววัดใหม่
	-จำนวนหลักสูตรที่ตอบโจทย์อุตสาหกรรม (ไม่นับรวม sandbox)	หลักสูตร	๕	-	-	ปรับลดตัววัด
	-จำนวนหลักสูตร sandbox (นับสะสม)	หลักสูตร	๑	๐	-	ปรับลดตัววัด
๑๐	PI๒ จำนวนหลักสูตรประกาศนียบัตรสำหรับนักศึกษาปริญญาตรี (นับสะสม)	หลักสูตร	๑๐	๔	๒๐	
๑๑	PI๓ ร้อยละของหลักสูตรที่มีการจัดการเรียนการสอนโดยใช้ Technology-enhanced Learning หรือการใช้เทคโนโลยีในอนาคต (ปริญญาตรี)	ร้อยละ	๑๐	๑๐๐	๒๐	
๑๒	PI๔ ร้อยละของนักศึกษาปริญญาตรีที่มีทักษะหรือความรู้การเป็นผู้ประกอบการเพิ่มขึ้น	ร้อยละ			๕	ตัววัดใหม่
	ร้อยละของหลักสูตรระดับปริญญาตรีที่มีรายวิชาที่ส่งเสริมการเป็นผู้ประกอบการ	ร้อยละ	๕	๔๕.๕๗	-	ปรับลดตัววัด
	ร้อยละของนักศึกษาระดับปริญญาตรีที่เข้าร่วมกิจกรรมเสริมหลักสูตรเพื่อการเป็นผู้ประกอบการ	ร้อยละ	๕	๑๒.๐๗	-	ปรับลดตัววัด
๑๓	PI๕ ร้อยละของนักศึกษาระดับบัณฑิตศึกษาที่มีผลงานวิทยานิพนธ์ที่ตีพิมพ์ในฐานข้อมูลนานาชาติต่อนักศึกษาระดับบัณฑิตศึกษาที่สำเร็จการศึกษาในปีนั้น	ร้อยละ	๓๐	๒๗.๗๗	๓๕	



ที่	ตัววัดเป้าประสงค์	หน่วยนับ	ผลการดำเนินงาน ปี ๒๕๖๖		ค่าคาดการณ์	
			๒๕๖๖	ไตรมาสที่ ๓	๒๕๖๗	หมายเหตุ
๑๔	PI๖ ร้อยละของนักศึกษาระดับบัณฑิตศึกษาที่เพิ่มขึ้นเมื่อเทียบกับปีที่ผ่านมา	ร้อยละ	๑๐	-	๑๕	
๑๕	PI๗ ร้อยละของนักศึกษาระดับ ป.ตรีที่มีทักษะทางภาษาอังกฤษระดับ B๑ ขึ้นไป ปี ๒๕๖๖ ทบหวนค่าเป้าหมายจากเดิมร้อยละ ๓๕	ร้อยละ	๑๐	๑๐.๒๑	๔๐	
๑๖	PI๘ ร้อยละของนักศึกษาที่ สอบผ่านทักษะ Future skills ที่มหาวิทยาลัยกำหนดเทียบกับนักศึกษาที่เข้ารับการทดสอบทั้งหมด	ร้อยละ	๘๐	-	๘๕	
๑๗	PI๙ จำนวนนักศึกษาที่ได้รับการสนับสนุนการเข้าร่วมแข่งขันระดับชาติหรือนานาชาติ	คน	๗๕	๔๒๔	๙๐	
๑๘	PI๑๐ จำนวนหลักสูตรที่ได้รับการรับรองตามมาตรฐานสากล (นับสะสม)	หลักสูตร	๑	๑	๒	
	จำนวนนักศึกษาแลกเปลี่ยน (inbound/outbound student)	คน	๒๐	๕๕	-	ปรับลดตัววัด
๑๙	PI๑๑ จำนวนหลักสูตรที่พัฒนาร่วมกันกับต่างประเทศ/หลักสูตรนานาชาติ/หลักสูตรภาษาอังกฤษ	หลักสูตร			๑	ตัววัดใหม่
๒๐	PI๑๒ จำนวนนักศึกษาต่างชาติ (ไม่นับสะสม)	คน	๑๕	๑๐	๒๐	
๒๑	PI๑๓ จำนวนหลักสูตรระยะสั้น (นับต่อปี) ปี ๒๕๖๖ ทบหวนค่าเป้าหมายจากเดิมร้อยละ ๕๐	หลักสูตร	๓๐	๑๙	๗๐	
๒๒	PI๑๔ จำนวนนักศึกษาที่นำรายวิชาในระบบ Credit bank มาใช้ในการจบหลักสูตร	คน			๑๐	ตัววัดใหม่
	จำนวนรายวิชาที่เป็น Credit bank	จำนวน	๓๐	๑๔	-	ปรับลดตัววัด
<b>วัตถุประสงค์เชิงกลยุทธ์ที่ 2 การวิจัยที่มีคุณภาพสูง และสร้างนวัตกรรม เพื่อขับเคลื่อนเศรษฐกิจและยกระดับคุณภาพชีวิต</b>						
๒๓	SI๒.๑.๑ รายได้จากทรัพย์สินทางปัญญา งานวิจัยหรือนวัตกรรมที่นำไปใช้ประโยชน์เชิงพาณิชย์ ปี ๒๕๖๖ ทบหวนค่าเป้าหมายจากเดิม ๔ ล้านบาท	ล้านบาท	๑.๐๐	-	๖.๐๐	
๒๔	SI๒.๑.๒ ร้อยละของผลงานวิจัยหรือนวัตกรรมที่นำไปใช้เพื่อพัฒนาคุณภาพชีวิตและเศรษฐกิจ	ร้อยละ	๔๐.๐๐	๖๑.๕๔	๕๐.๐๐	
๒๕	SI๒.๑.๓ ร้อยละของผลงานวิจัยที่สามารถพัฒนาไปสู่ระดับ TRL (๖-๗) (Technology Readiness Level) ปี ๒๕๖๖ ทบหวนค่าเป้าหมายจากเดิมร้อยละ ๕	ร้อยละ	๓	๐.๖๖	๕	
๒๖	SI๒.๑.๑ ร้อยละจำนวนบทความวิจัยในฐาน SCOPUS ที่เป็น Q๑-Q๒ ต่อบทความวิจัยในระดับนานาชาติทั้งหมด	ร้อยละ	๘๐.๐๐		๘๒.๐๐	ตัววัดใหม่
๒๗	PI๑ จำนวนงานวิจัยหรือนวัตกรรมที่ใช้ประโยชน์ในเชิงพาณิชย์	ผลงาน	๕	๙	๑๐	
๒๘	PI๒ จำนวนผลงานวิจัยหรือนวัตกรรมที่นำไปใช้ประโยชน์ในเชิงสังคม	ผลงาน			๑๓	ตัววัดใหม่
	ร้อยละของโครงการวิจัยที่เป็นผลงานวิจัยเชิงลึกที่มีศักยภาพเชิงพาณิชย์ต่อโครงการวิจัยทั้งหมด	ร้อยละ	๒	๑.๐๘	-	ปรับลดตัววัด
	ร้อยละโครงการวิจัยเพื่อพัฒนาคุณภาพชีวิต และเศรษฐกิจของพื้นที่ต่อโครงการวิจัยทั้งหมด	ร้อยละ	๓๐	๓๐.๑๑	-	ปรับลดตัววัด
๒๙	PI๓ จำนวนผลงานวิจัยหรือนวัตกรรมที่เกิดจากการร่วมวิจัยกับภาคเอกชนหรืออุตสาหกรรม (นับรวมโครงการที่ผ่านอุทยานวิทยาศาสตร์/ITAP)	ผลงาน	๑๐	๒๒	๑๕	
	จำนวนผลงานวิจัยที่ถูกพัฒนาเป็นต้นแบบภาคสนาม (Prototype)	จำนวน	๕	๑	-	ปรับลดตัววัด
๓๐	PI๔ งบประมาณสนับสนุนการวิจัยที่ได้รับจากภาคเอกชนหรืออุตสาหกรรม (นับแค่ incash)	ล้านบาท	๒	๑๘.๒๐๖	๓	
	จำนวนทรัพย์สินทางปัญญา (สิทธิบัตร อนุสิทธิบัตร) ในแต่ละปี	จำนวน	๑๕	๔	-	ปรับลดตัววัด
	จำนวนผลงานวิจัยที่ยื่นขอทรัพย์สินทางปัญญา (สิทธิบัตร อนุสิทธิบัตร)	จำนวน	๓๐	๑๕	-	ปรับลดตัววัด
	จำนวนผลงานวิจัย/นวัตกรรมที่นำไปใช้ประโยชน์ในการพัฒนาคุณภาพชีวิต		๑๕	๔๕	-	ปรับลดตัววัด
๓๑	PI๕ จำนวน Tech Startup (นับสะสม)	ผลงาน	๑๐		๑๒	ตัววัดใหม่

ที่	ตัววัดเป้าประสงค์	หน่วยนับ	ผลการดำเนินงาน ปี ๒๕๖๖		ค่าคาดการณ์	
			๒๕๖๖	ไตรมาสที่ ๓	๒๕๖๗	หมายเหตุ
๓๒	PI๖ จำนวน Spin off (นับสะสม)	ผลงาน	๑๐	๑๐	๑๒	
๓๓	PI๗ ร้อยละผลงานวิจัยที่ตีพิมพ์ในฐาน SCOPUS ต่อผลงานวิจัยที่ตีพิมพ์ทั้งหมด	ร้อยละ	๘๐	๓๘.๔๙	๘๐	
๓๔	PI๘ ร้อยละของอาจารย์ที่มีผลงานตีพิมพ์เทียบกับอาจารย์ทั้งหมด (นับในห้วงระยะเวลา ๕ ปี)	ร้อยละ	๖๐	-	๗๐	ตัววัดใหม่
๓๕	PI๙ ร้อยละของผลงานวิจัยของกลุ่มวิจัยเฉพาะทางที่ตีพิมพ์ระดับนานาชาติในฐาน SCOPUS (ต่อผลงานวิจัยที่ตีพิมพ์ทั้งหมดของกลุ่มวิจัย)	ร้อยละ	๖๐	-	๗๐	ตัววัดใหม่
	ร้อยละจำนวนบทความวิจัยในฐาน SCOPUS ที่เป็น Q๑-Q๒ ต่อบทความวิจัยในระดับนานาชาติทั้งหมด	ร้อยละ	๘๐	๘๐.๘๘	-	ปรับลดตัววัด
	ร้อยละของผลงานวิจัยของกลุ่มวิจัยเฉพาะทางที่ตีพิมพ์ในระดับนานาชาติ (ต่อผลงานวิจัยที่ตีพิมพ์ทั้งหมดของกลุ่มวิจัย)	ร้อยละ	๖๐	๗๗.๗๗	-	ปรับลดตัววัด
<b>วัตถุประสงค์เชิงกลยุทธ์ที่ ๓ การบริการวิชาการเพื่อยกระดับคุณภาพชีวิตให้แก่สังคม</b>						
๓๖	SI๓.๑.๑ รายได้ที่เพิ่มขึ้นเฉลี่ยต่อเดือนของครัวเรือนในชุมชนเป้าหมาย	บาท	๔,๐๐๐	-	๔,๐๐๐	
๓๗	SI๓.๑.๒ ร้อยละของประชากรในชุมชนเป้าหมายที่เป็นกลุ่มโรคไม่ติดต่อเรื้อรัง (NCDs) ที่มีสภาวะที่ควบคุมได้ (จุดเน้น: โรคเบาหวาน ความดัน และไตเรื้อรัง)	ร้อยละ	๖๐	-	๗๐	
๓๘	SI๓.๑.๓ จำนวนชุมชนเป้าหมายที่มีการจัดการสิ่งแวดล้อมตามมาตรฐานหรือมีที่อยู่อาศัยที่ดีขึ้น	ชุมชน	๕	๒	๕	
๓๙	SI๓.๒.๑ ร้อยละของผู้ประกอบการที่เข้ารับบริการมีรายได้เพิ่มขึ้นไม่น้อยกว่า ร้อยละ ๑๐	ร้อยละ	๔๕	-	๕๐	
๔๐	SI๓.๓.๑ รายได้สุทธิจากการให้บริการทางการแพทย์	ล้านบาท	๑๕	๓.๘๐๕๒	๑๖	
๔๑	SI๓.๓.๒ ร้อยละของผู้รับบริการทางการแพทย์ที่เพิ่มขึ้น					
	- ร้อยละของผู้รับบริการทางการแพทย์ผู้ป่วยนอกที่เพิ่มขึ้น	ร้อยละ	๓๐	-	๓๕	
	- ร้อยละของผู้รับบริการทางการแพทย์ผู้ป่วยในที่เพิ่มขึ้น	ร้อยละ	๔๐	-	๖๐	
๔๒	SI๓.๓.๓ ความพึงพอใจของผู้รับบริการทางการแพทย์	ระดับ	๔.๕๐	๔.๘๓	๔.๕๐	
๔๓	PI๑ จำนวนผู้เข้าร่วมโครงการที่มีรายได้เพิ่มขึ้นจากการรับบริการ (ด้านเศรษฐกิจ)	คน	๒๐๐	-	๒๐๐	
๔๔	PI๒ จำนวนผู้เข้าร่วมโครงการกลุ่มโรคไม่ติดต่อเรื้อรัง (NCDs) ที่มีสภาวะที่ควบคุมได้	คน	๑๐๐	-	๒๐๐	
๔๕	PI๓ จำนวนชุมชนที่เข้าร่วมโครงการที่มีการจัดการสิ่งแวดล้อม (ขยะ/น้ำเสีย) ที่ดีขึ้นเทียบก่อนและหลังเข้าร่วมโครงการ	ชุมชน	๕	๔	๑๐	
๔๖	PI๔ จำนวนผลงานด้านการพัฒนาที่อยู่อาศัยสำหรับผู้มีรายได้น้อย ผู้ด้อยโอกาส หรือผู้สูงอายุที่ถูกนำไปขยายผล	ผลงาน	๒	๒	๔	
๔๗	PI๕ จำนวนผู้ประกอบการที่ได้รับการยกระดับ (นับต่อปี)	คน	๔๐	๑๕๗	๗๐	
	จำนวนผู้ประกอบการ Start Up ที่ได้รับการสร้าง	จำนวน	๑๕	๑	-	ปรับลดตัววัด
๔๘	PI๖ จำนวนผลิตภัณฑ์ที่ได้รับการยกระดับ (นับต่อปี)	ผลงาน	๔๐	๑๗	๒๗๕	
๔๙	PI๗ จำนวนศูนย์ความเป็นเลิศการให้บริการทางการแพทย์ (นับสะสม)	ศูนย์			๒	ตัววัดใหม่
๕๐	PI๘ ผลการรับรองคุณภาพ HA	ระดับ	ผ่าน ขั้นที่ ๒	ผ่านขั้นที่ ๒	ผ่าน ขั้นที่ ๓	
๕๑	PI๙ จำนวนห้องปฏิบัติการที่ผ่านการรับรองคุณภาพตามมาตรฐาน ISO ๑๕๑๘๙ (นับสะสม)	ห้อง	๒	๑	๓	
	จำนวนเตียงผู้ป่วยใน (Active Bed)	เตียง	๖๐	๒๔	-	ปรับลดตัววัด
<b>วัตถุประสงค์เชิงกลยุทธ์ที่ 4 ขับเคลื่อนเศรษฐกิจสร้างสรรค์บนฐานศิลปวัฒนธรรมอีสาน</b>						
๕๒	SI๔.๑.๑ มูลค่าทางเศรษฐกิจของศิลปวัฒนธรรมที่ได้รับการต่อยอดสร้างมูลค่า (นับต่อปี นับของทุกชุมชนที่ได้รับการต่อยอดรวมกัน)	ล้านบาท	๑.๐๐	-	๑.๕๐	ตัววัดใหม่

ที่	ตัววัดเป้าประสงค์	หน่วยนับ	ผลการดำเนินงาน ปี ๒๕๖๖		ค่าคาดการณ์	
			๒๕๖๖	ไตรมาสที่ ๓	๒๕๖๗	หมายเหตุ
๕๓	PI๑ จำนวนชุมชนที่มีทุนทางวัฒนธรรมได้รับการต่อยอดสร้างมูลค่า (นับสะสม)	ชุมชน	๘	-	๙	ตัววัดใหม่
๕๔	PI๒ จำนวนผู้ประกอบการด้านเศรษฐกิจสร้างสรรค์ที่ร่วมต่อยอดและสร้างมูลค่าให้ศิลปวัฒนธรรม	ราย	๗	-	๙	ตัววัดใหม่
๕๕	PI๓ จำนวนผลิตภัณฑ์หรือบริการที่พัฒนาจากศิลปวัฒนธรรม (นับจำนวนต่อปี)	ผลงาน	๑๕	๑๗	๒๐	
	ร้อยละการเพิ่มขึ้นของผู้เข้าเรียนรู้ เยี่ยมชมแหล่งเรียนรู้ด้านศิลปวัฒนธรรมและภูมิปัญญาท้องถิ่น (เทียบกับปีที่ผ่านมา)	ร้อยละ	๑๐	-	-	ปรับลดตัววัด
	จำนวนผลงานด้านศิลปวัฒนธรรมและภูมิปัญญาที่ได้รับการสืบสานและสร้างมูลค่า (นับจำนวนผลงานที่เกิดขึ้นต่อปี)	จำนวน	๑๐	-	-	ปรับลดตัววัด
	รายได้ที่เพิ่มขึ้นเฉลี่ยต่อเดือนของครัวเรือนในชุมชนเป้าหมายที่ได้รับการอนุรักษ์หรือต่อยอดศิลปวัฒนธรรม และภูมิปัญญาท้องถิ่น	บาท	๔,๐๐๐	-	-	ปรับลดตัววัด
	จำนวนแหล่งเรียนรู้ด้านศิลปวัฒนธรรมและภูมิปัญญาท้องถิ่น (นับสะสมทั้งภายในภายนอก)	จำนวน	๙	๑๒	-	ปรับลดตัววัด
	จำนวนฐานข้อมูลสารสนเทศด้านศิลปวัฒนธรรมและภูมิปัญญาท้องถิ่น (นับสะสม)	จำนวน	๙	๔	-	ปรับลดตัววัด
	จำนวนแหล่งท่องเที่ยวเชิงวัฒนธรรมที่เกิดจากการยกระดับ (นับสะสม)	จำนวน	๗	-	-	ปรับลดตัววัด
<b>วัตถุประสงค์เชิงกลยุทธ์ที่ 5 การบริหารจัดการองค์กรที่มีประสิทธิภาพและยั่งยืน</b>						
๕๖	SI๕.๑.๑ ความพึงพอใจของผู้รับบริการต่อการใช้ระบบ Digital platform	ระดับ	๔.๐๐	๔.๐๐	๔.๑๕	
๕๗	SI๕.๑.๒ ร้อยละของต้นทุนโดยรวมที่ลดลงจากการนำระบบ Digital platform ที่ได้รับการพัฒนามาใช้ (ใช้ฐานต้นทุนของปี ๒๕๖๕)	ร้อยละ	๒๐	๑๒.๙๗	๓๐	
๕๘	SI๕.๑.๓ คะแนน UI Green Metric	คะแนน	๗,๐๐๐	๖,๙๕๐	๘,๐๐๐	
๕๙	SI๕.๒.๑ กำไรสุทธิจากการบริหารสินทรัพย์ของมหาวิทยาลัย (รายได้-ค่าใช้จ่ายทั้งหมด-ค่าเสื่อม)	ล้านบาท	-	-	๖.๐๔	ตัววัดใหม่
๖๐	SI๕.๒.๒ รายได้ทั้งหมดต่อจำนวนบุคลากรทั้งหมด (Productivity per head)	ล้านบาท	๐.๖๐	-	๐.๖๒	ตัววัดใหม่
๖๑	SI๕.๓.๑ บุคลากรที่เป็น UBU Talents เพื่อเป็นผู้บริหารระดับกลาง	คน	-	-	๒๔	ตัววัดใหม่
๖๒	SI๕.๓.๒ บุคลากรที่เป็น UBU Talents เพื่อเป็นผู้บริหารระดับสูง	คน	-	-	๖๐	ตัววัดใหม่
๖๓	PI๑ ร้อยละกระบวนการทำงานที่พัฒนาให้เป็น Digital platform	ร้อยละ	๖๐	๔๘.๙๘	๘๐	
๖๔	PI๒ ผลการรับรองมาตรฐาน ISO ๒๗๐๐๑	ระดับ	gap analysis	-	-	ตัววัดใหม่
๖๕	PI๓ ผลการรับรองมาตรฐาน ISO ๓๘๕๐๐	ระดับ	gap analysis	-	-	ตัววัดใหม่
๖๖	PI๔ ร้อยละของพลังงานทดแทนที่ผลิตได้	ร้อยละ	๑๐	๑๐๐	๕๖.๐๐	
	ร้อยละของค่าไฟฟ้าที่ลดลงจากการใช้พลังงานทดแทน	ร้อยละ	๐.๕๐	๔.๔๑	-	ปรับลดตัววัด
	ร้อยละของปริมาณน้ำที่ผ่านการบำบัดและนำมาใช้ประโยชน์	ร้อยละ	๖๐	๒๔.๑๔	-	ปรับลดตัววัด
	รายได้ที่เกิดจากการบริหารจัดการขยะ (แสนบาท)	บาท	๑๐๐,๐๐๐	๖๐,๐๐	-	ปรับลดตัววัด
๖๗	PI๕ จำนวน zero emission vehicles ต่อจำนวนประชากรทั้งหมด ปี ๒๕๖๖ ทบทวนค่าเป้าหมายจากเดิมร้อยละ ๐.๗๕	ตัน CO <sub>2</sub> /คน	๑.๒๐	๐.๖๑	๐.๗๘	
	กำไรสุทธิ (ล้านบาท)	ล้านบาท	๒๐๐	๒๔๗.๘๐	-	ปรับลดตัววัด
	จำนวนเงินลงทุนสำรองสะสม (ล้านบาท)	ล้านบาท	๖๐๐	๔๓๕.๗๘	-	ปรับลดตัววัด
	รายได้ทั้งหมดต่อจำนวนบุคลากรทั้งหมด (ล้านบาท)	ล้านบาท	๐.๖๐	๐.๕๐	-	ปรับลดตัววัด
	รายได้สุทธิจากการบริหารธุรกิจและสินทรัพย์ (ล้านบาท)	ล้านบาท	๒๐	-	-	ปรับลดตัววัด
๖๘	PI๖ รายรับจากการบริหารธุรกิจและสินทรัพย์ของมหาวิทยาลัย	ล้านบาท			๓๐.๒๐	ตัววัดใหม่
๖๙	PI๗ จำนวนบุคลากรสายสนับสนุนที่ได้รับการพัฒนาเพื่อเป็นผู้บริหาร	คน			๖๐	ตัววัดใหม่
๗๐	PI๘ จำนวนบุคลากรสายวิชาการที่ได้รับการพัฒนาเพื่อเป็นผู้บริหาร	คน			๑๕๐	ตัววัดใหม่

ที่	ตัววัดเป้าประสงค์	หน่วยนับ	ผลการดำเนินงาน ปี ๒๕๖๖		ค่าคาดการณ์	
			๒๕๖๖	ไตรมาสที่ ๓	๒๕๖๗	หมายเหตุ
	ร้อยละของอาจารย์ที่มีผลงานตีพิมพ์หรือสร้างสรรค์เทียบกับอาจารย์ทั้งหมด	ร้อยละ	๖๐	๑๘.๙๓	-	ปรับลดตัววัด
	ร้อยละของอาจารย์ที่มีผลงานนวัตกรรมเทียบกับอาจารย์ทั้งหมด	ร้อยละ	๒๐	๒.๔๐	-	ปรับลดตัววัด
	รายได้อื่นของมหาวิทยาลัยนอกเหนือจากค่าธรรมเนียมการศึกษา (วงเงินรวม) ต่อจำนวนบุคลากร (แสนบาท)	แสนบาท	๓.๐๐	๖.๓๒	-	ปรับลดตัววัด
	ระดับความผูกพันของบุคลากร	ระดับ	๔.๓๐	-	-	ปรับลดตัววัด
	ร้อยละของอาจารย์ที่มีคุณวุฒิปริญญาเอก	ร้อยละ	๖๖	๖๐.๔๕	-	ปรับลดตัววัด
	ร้อยละของอาจารย์ที่มีตำแหน่งทางวิชาการ	ร้อยละ	๕๐	๔๔.๐๗	-	ปรับลดตัววัด
	ร้อยละของบุคลากรที่มี Future Skill ตามระดับที่คาดหวังและครบตามที่กำหนด	ร้อยละ	๖๐	-	-	ปรับลดตัววัด

จึงเสนอที่ประชุมสภามหาวิทยาลัยเพื่อพิจารณา อนุมัติในประเด็นต่างๆ ดังนี้

๑. พิจารณาอนุมัติการขอใช้เงินรายได้เหลือจ่ายสะสม จำนวน ๑๒ หน่วยงานประกอบด้วย สำนักงานอธิการบดี คณะวิทยาศาสตร์ คณะเกษตรศาสตร์ คณะวิศวกรรมศาสตร์ คณะศิลปศาสตร์ คณะเภสัชศาสตร์ คณะบริหารศาสตร์ วิทยาลัยแพทยศาสตร์ฯ คณะพยาบาลศาสตร์ สำนักวิทยบริการ สำนักคอมพิวเตอร์ฯ และสำนักบริหารทรัพย์สินฯ เพื่อสมทบในประมาณการรายรับและตั้งประมาณการรายจ่าย ประจำปีงบประมาณ พ.ศ. ๒๕๖๗ รวมทั้งสิ้น ๑๕๘,๖๗๖,๕๐๐ บาท ทั้งนี้ รายการค่าใช้จ่ายดังกล่าวเป็นไปตามระเบียบมหาวิทยาลัย ว่าด้วยการเงินและทรัพย์สิน (ฉบับที่ ๒) พ.ศ. ๒๕๖๑ ข้อ ๒๐ เงินรายได้เหลือจ่ายสะสมฯ

๒. พิจารณาอนุมัติ (ร่าง) แผนปฏิบัติงานและแผนการใช้จ่ายงบประมาณ ประจำปีงบประมาณ พ.ศ. ๒๕๖๗ มหาวิทยาลัยอุบลราชธานี ประกอบด้วยแผนงบประมาณรายจ่ายเงินงบประมาณแผ่นดิน จำนวน ๓๙๑,๐๘๕,๕๐๐ บาท และแผนงบประมาณรายจ่ายเงินรายได้ จำนวน ๑,๐๖๘,๙๗๙,๔๐๐ บาท รวมทั้งสิ้น ๑,๔๖๐,๐๖๔,๙๐๐ บาท

ที่ประชุมมีข้อเสนอแนะเพิ่มเติม ดังนี้

- มอบกองแผนงาน ศึกษา วิเคราะห์เพิ่มเติม กรณี ผลกระทบต่างๆ ที่มหาวิทยาลัยได้รับการจัดสรรงบประมาณของสำนักงบประมาณ รวมทั้งผลกระทบจากสถานการณ์ต่างๆ ในปัจจุบัน ซึ่งอาจจะส่งผลเป็นความเสี่ยงด้านการเงินและงบประมาณของมหาวิทยาลัย ทั้งในปัจจุบันและอนาคตอย่างไร และจัดทำแผนบริหารความเสี่ยงของมหาวิทยาลัย เพื่อควบคุมให้ระดับความเสี่ยงให้อยู่ในระดับที่ยอมรับได้ต่อไป

มติที่ประชุม อนุมัติ ดังนี้

๑. อนุมัติการขอใช้เงินรายได้เหลือจ่ายสะสม จำนวน ๑๒ หน่วยงานประกอบด้วย สำนักงานอธิการบดี คณะวิทยาศาสตร์ คณะเกษตรศาสตร์ คณะวิศวกรรมศาสตร์ คณะศิลปศาสตร์ คณะเภสัชศาสตร์ คณะบริหารศาสตร์ วิทยาลัยแพทยศาสตร์ฯ คณะพยาบาลศาสตร์ สำนักวิทยบริการ สำนักคอมพิวเตอร์ฯ และสำนักบริหารทรัพย์สินฯ เพื่อสมทบในประมาณการรายรับและตั้งประมาณการรายจ่าย ประจำปีงบประมาณ พ.ศ. ๒๕๖๗ รวมทั้งสิ้น ๑๕๘,๖๗๖,๕๐๐ บาท ทั้งนี้ รายการค่าใช้จ่ายดังกล่าวเป็นไปตามระเบียบมหาวิทยาลัย ว่าด้วยการเงินและทรัพย์สิน (ฉบับที่ ๒) พ.ศ. ๒๕๖๑ ข้อ ๒๐ เงินรายได้เหลือจ่ายสะสมฯ

๒. อนุมัติ (ร่าง) แผนปฏิบัติงานและแผนการใช้จ่ายงบประมาณ ประจำปีงบประมาณ พ.ศ. ๒๕๖๗ มหาวิทยาลัยอุบลราชธานี ประกอบด้วยแผนงบประมาณรายจ่ายเงินงบประมาณแผ่นดิน จำนวน ๓๙๑,๐๘๕,๕๐๐ บาท และแผนงบประมาณรายจ่ายเงินรายได้ จำนวน ๑,๐๖๘,๙๗๙,๔๐๐ บาท รวมทั้งสิ้น ๑,๔๖๐,๐๖๔,๙๐๐ บาท

## ๔.๑.๒ เรื่องพิจารณาเชิญโยบายอื่นๆ

## ๔.๑.๒.๑ ขออนุมัติให้พนักงานมหาวิทยาลัยได้รับการเทียบตำแหน่งทางวิชาการ

ศาสตราจารย์ณรงค์ สาริสุต ประธานคณะกรรมการพิจารณาตำแหน่งทางวิชาการ มหาวิทยาลัยอุบลราชธานี นำเสนอที่ประชุมเพื่อพิจารณา ตามที่คณะกรรมการพิจารณาตำแหน่งทางวิชาการ ในการประชุมครั้งที่ ๕/๒๕๖๖ เมื่อวันที่ ๗ กันยายน ๒๕๖๖ ได้พิจารณาคำขอเทียบตำแหน่งทางวิชาการ และเอกสารหลักฐานต่างๆ ของพนักงานมหาวิทยาลัย จำนวน ๔ ราย ซึ่งการพิจารณานั้นเป็นไปตามข้อบังคับมหาวิทยาลัยอุบลราชธานี หลักเกณฑ์และวิธีการเทียบตำแหน่งทางวิชาการสำหรับพนักงานมหาวิทยาลัยที่มีตำแหน่งทางวิชาการ พ.ศ. ๒๕๖๖ คณะกรรมการฯ ได้มีมติเห็นชอบ และให้เสนอสภามหาวิทยาลัยเพื่อพิจารณาอนุมัติให้พนักงานมหาวิทยาลัยได้รับการเทียบตำแหน่งทางวิชาการ จำนวน ๔ ราย ซึ่งแยกเป็นตำแหน่งรองศาสตราจารย์ จำนวน ๑ ราย และตำแหน่งผู้ช่วยศาสตราจารย์ จำนวน ๓ ราย ดังนี้

ที่	ชื่อ-สกุล	สังกัด	ตำแหน่ง/สาขาวิชา ที่ได้รับการเทียบตำแหน่ง	ตั้งแต่วันที่
๑.	นายอดิพันธ์ แก้วนิล	สำนักงานเลขานุการ คณะศิลปศาสตร์	รองศาสตราจารย์ สาขาวิชาดุริยางคศิลป์ (รหัส ๘๑๐๓) อนุสาขาวิชาดนตรีสากล (รหัส ๘๑๐๓๐๓)	๑ สิงหาคม ๒๕๖๕ ซึ่งเป็นวันที่ผู้ขอเทียบตำแหน่งได้รับการบรรจุและแต่งตั้งเป็นพนักงานมหาวิทยาลัย
๒.	นางสาวสมลักษณ์ เทพสุริยานนท์	กลุ่มวิชาพยาบาล ศาสตร์ คณะ พยาบาลศาสตร์	ผู้ช่วยศาสตราจารย์ สาขาวิชา พยาบาลศาสตร์ (รหัส ๓๗๐๑)	๑ พฤศจิกายน ๒๕๖๒ ซึ่งเป็นวันที่ผู้ขอเทียบตำแหน่งได้รับการบรรจุและแต่งตั้งเป็นพนักงานมหาวิทยาลัย
๓.	นางทศ ชัยวรรณวรรต	กลุ่มวิชาพยาบาล ศาสตร์ คณะ พยาบาลศาสตร์	ผู้ช่วยศาสตราจารย์ สาขาวิชา พยาบาลศาสตร์ (รหัส ๓๗๐๑)	๑ ธันวาคม ๒๕๖๔ ซึ่งเป็นวันที่ผู้ขอเทียบตำแหน่งได้รับการบรรจุและแต่งตั้งเป็นพนักงานมหาวิทยาลัย
๔.	นางสาวสุวิวัลย์ บำรุง ไทย	กลุ่มวิชาชีวเภสัช ศาสตร์ คณะเภสัชศาสตร์	ผู้ช่วยศาสตราจารย์ สาขาวิชา จุลชีววิทยา (รหัส ๒๑๐๒)	๑ กรกฎาคม ๒๕๖๕ ซึ่งเป็นวันที่ผู้ขอเทียบตำแหน่งได้รับการบรรจุและแต่งตั้งเป็นพนักงานมหาวิทยาลัย

จึงเสนอที่ประชุมสภามหาวิทยาลัยเพื่อพิจารณา อนุมัติให้พนักงานมหาวิทยาลัยได้รับการเทียบตำแหน่งทางวิชาการ จำนวน ๔ ราย ตามที่คณะกรรมการพิจารณาตำแหน่งทางวิชาการเสนอ

ทั้งนี้ หากมีมติอนุมัติ กองการเจ้าหน้าที่จะได้เสนออธิการบดีออกคำสั่งเทียบตำแหน่งและแต่งตั้งให้ดำรงตำแหน่งทางวิชาการต่อไป

มติที่ประชุม ขออนุมัติให้พนักงานมหาวิทยาลัยได้รับการเทียบตำแหน่งทางวิชาการ  
จำนวน ๔ ราย ตามที่คณะกรรมการพิจารณาตำแหน่งทางวิชาการเสนอ

## ๔.๒ เรื่องเสนอเพื่อพิจารณาแต่งตั้งบุคคล/คณะบุคคล/ขออนุมัติปริญญา

### ๔.๒.๑ การแต่งตั้งที่ปรึกษาด้านกฎหมายของสภามหาวิทยาลัยอุบลราชธานี

รักษาราชการแทนอธิการบดีมหาวิทยาลัยอุบลราชธานี นำเสนอที่ประชุมเพื่อพิจารณา ตามมติสภามหาวิทยาลัยอุบลราชธานี ครั้งที่ ๙/๒๕๖๕ เมื่อวันที่ ๒๔ กันยายน ๒๕๖๕ ที่ประชุมมีมติอนุมัติแต่งตั้งให้ นายโกเมท ทองภิญโญชัย อัยการพิเศษฝ่าย (ข้าราชการอัยการชั้น ๖) สำนักงานคดีทรัพย์สินทางปัญญาและการค้าระหว่างประเทศ ดำรงตำแหน่ง รองอธิบดีอัยการ (ข้าราชการอัยการชั้น ๖) สำนักงานชี้ขาดคดีอัยการสูงสุด เป็นที่ปรึกษาด้านกฎหมายของสภามหาวิทยาลัยอุบลราชธานี ต่อไปอีก ๑ ปี โดยมีภาระงานระยะเวลาการปฏิบัติหน้าที่และอัตราค่าตอบแทน ดังนี้

๑) ให้คำปรึกษาด้านกฎหมายที่เกี่ยวข้องกับการปฏิบัติงานของสภามหาวิทยาลัย และอธิการบดี เพื่อให้เป็นไปตามกฎหมายที่บังคับใช้ รวมทั้ง ให้ความเห็นและข้อเสนอแนะประกอบการพิจารณา (ร่าง) ระเบียบ ข้อบังคับ และประกาศ ที่เสนอสภามหาวิทยาลัยให้ความเห็นชอบ

๒) ให้คำปรึกษาแก่หน่วยงานของมหาวิทยาลัยที่เกี่ยวข้อง ในการพัฒนากฎหมายของมหาวิทยาลัย (เช่น การจัดทำระเบียบ ข้อบังคับ ประกาศ และคำสั่ง)

๓) ให้คำปรึกษาแก่สภามหาวิทยาลัยและอธิการบดีเกี่ยวกับคดีความต่างๆ ของสภามหาวิทยาลัยหรือมหาวิทยาลัย หรือกรณีอื่นใดที่สภามหาวิทยาลัยหรืออธิการบดีเห็นว่าเป็นความจำเป็นต้องให้คำปรึกษาเป็นกรณีเฉพาะ

๔) งานด้านกฎหมายอื่นๆ ที่สภามหาวิทยาลัยและอธิการบดีมอบหมาย

๕) ระยะเวลาการปฏิบัติหน้าที่ ๑ ปี

๖) อัตราค่าตอบแทน เดือนละ ๓๐,๐๐๐ บาท

๗) ตารางการปฏิบัติงาน โดยสังเขป

(๑) มาปฏิบัติงาน ณ สำนักงานสภามหาวิทยาลัย มหาวิทยาลัยอุบลราชธานี หรือการประชุมผ่านสื่ออิเล็กทรอนิกส์

(๒) มาให้ความเห็นเกี่ยวกับข้อกฎหมายต่อที่ประชุมคณะกรรมการสภามหาวิทยาลัย ในเรื่องที่สภามหาวิทยาลัยขอคำปรึกษา

(๓) มาร่วมประชุมให้คำปรึกษาด้านกฎหมาย ตามที่มหาวิทยาลัยร้องขอ

(๔) ให้คำปรึกษาทางโทรศัพท์และไปรษณีย์อิเล็กทรอนิกส์ แก่นายกสภามหาวิทยาลัยและอธิการบดีปฏิบัติงานในเรื่องที่ได้รับมอบหมาย เช่น ตรวจร่างกฎหมาย (ระเบียบ ข้อบังคับ ประกาศ) ตรวจร่างสัญญา ตรวจสอบสำนวนต่างๆ จัดทำเอกสารการให้ความเห็นและข้อสังเกตทางกฎหมาย ฯลฯ ในระหว่างที่ไม่ได้มาปฏิบัติงานที่สำนักงานสภามหาวิทยาลัย

มหาวิทยาลัยอุบลราชธานีพิจารณาแล้วเห็นว่า เพื่อให้การปฏิบัติหน้าที่ของสภามหาวิทยาลัยและผู้บริหารมหาวิทยาลัยมีประสิทธิภาพ และสอดคล้องตามหลักนิติธรรม สามารถกำกับดูแลการบริหารมหาวิทยาลัย ให้ดำเนินการได้อย่างถูกต้องตามกฎหมายที่ใช้บังคับ โดยเฉพาะอย่างยิ่งในเรื่องที่มีความเสี่ยงหรือมีผลกระทบสูง เช่น การทำนิติกรรมสัญญาและการบริหารสัญญาที่มีทุนทรัพย์สูง การบริหารการเงินและพัสดุ การเตรียมและการจัดทำคำสั่งทางปกครอง และการดำเนินการเกี่ยวกับคดีความต่างๆ เป็นต้น

ดังนั้น นายกสภามหาวิทยาลัยและมหาวิทยาลัยอุบลราชธานี จึงเห็นควรให้แต่งตั้ง นายโกเมท ทองภิญโญชัย เป็นที่ปรึกษาด้านกฎหมายของสภามหาวิทยาลัยอุบลราชธานี ต่อไปอีก ๑ ปี ทั้งนี้ตั้งแต่วันที่ ๑ ตุลาคม ๒๕๖๖ ถึงวันที่ ๓๐ กันยายน ๒๕๖๗ โดยมีภาระงานระยะเวลาการปฏิบัติหน้าที่ และอัตราค่าตอบแทน เช่นเดียวกับปีที่ผ่านมา

จึงเสนอที่ประชุมสภามหาวิทยาลัยเพื่อพิจารณา อนุมัติแต่งตั้งให้ นายโกเมท ทองภิญโญชัย เป็นที่ปรึกษาด้านกฎหมายของสภามหาวิทยาลัยอุบลราชธานี ต่อไปอีก ๑ ปี ทั้งนี้ ตั้งแต่วันที่ ๑ ตุลาคม ๒๕๖๖ ถึงวันที่ ๓๐ กันยายน ๒๕๖๗

**มติที่ประชุม** อนุมัติแต่งตั้งให้ นายโกเมท ทองภิญโญชัย เป็นที่ปรึกษาด้านกฎหมายของสภามหาวิทยาลัยอุบลราชธานี ต่อไปอีก ๑ ปี ทั้งนี้ ตั้งแต่วันที่ ๑ ตุลาคม ๒๕๖๖ ถึงวันที่ ๓๐ กันยายน ๒๕๖๗

#### ๔.๒.๒ การแต่งตั้งเป็นกรรมการประจำสำนักวิทยบริการ ประเภทผู้ทรงคุณวุฒิ

รักษาราชการแทนผู้อำนวยการสำนักวิทยบริการ นำเสนอที่ประชุมเพื่อพิจารณา สำนักวิทยบริการ มหาวิทยาลัยอุบลราชธานี ได้ดำเนินการบริหารจัดการภายใต้ข้อบังคับ มหาวิทยาลัยอุบลราชธานี ว่าด้วยการจัดระเบียบบริหารงานในสถาบัน สำนัก ศูนย์ พ.ศ. ๒๕๔๐ และที่แก้ไขเพิ่มเติม กำหนดให้มีคณะกรรมการ ๑ ชุด ซึ่งประกอบด้วยผู้ทรงคุณวุฒิไม่เกิน ๓ ท่าน และผู้แทนจากคณะต่างๆ โดยกำหนดให้มีวาระคราวละ ๒ ปี ตามคำสั่งมหาวิทยาลัยอุบลราชธานี ที่ ๒๔/๒๕๖๔ เรื่อง แต่งตั้งคณะกรรมการประจำสำนักวิทยบริการ ประเภทผู้ทรงคุณวุฒิ ซึ่งจะสิ้นสุดลงในวันที่ ๒๖ กันยายน ๒๕๖๖

สำนักวิทยบริการได้นำเสนอต่อที่ประชุมคณะกรรมการบริหาร เมื่อวันที่ ๑๕ สิงหาคม ๒๕๖๖ คณะกรรมการประจำสำนักวิทยบริการในวันที่ ๒๕ สิงหาคม ๒๕๖๖ และคณะกรรมการบริหารมหาวิทยาลัยในวันที่ ๕ กันยายน ๒๕๖๖ เรียบร้อยแล้ว

ดังนั้น เพื่อให้การดำเนินการทันตามกำหนดระยะเวลาและมีความต่อเนื่องการดำเนินงาน จึงขอเสนอที่ประชุมพิจารณารายชื่อผู้สมควรดำรงตำแหน่งกรรมการประจำสำนักวิทยบริการ ประเภทผู้ทรงคุณวุฒิ ดังนี้

##### ๑. ศ.ดร.วนิดา แก่นอากาศ ตำแหน่งวิชาการ ศาสตราจารย์ วิศวกรรมคอมพิวเตอร์

มหาวิทยาลัยขอนแก่น ดำรงตำแหน่ง ประธานเครือข่ายมหาวิทยาลัยปัญญาประดิษฐ์ไทย และดำรงตำแหน่งหัวหน้าโครงการศูนย์ปฏิบัติการ K.K.U. Smart City Operation Centre

เป็นผู้มีความรู้และประสบการณ์ ด้านสารสนเทศ และระบบคุณภาพ

##### ๒. รศ.ดร.อนิรุทธ์ สติมันน์ ดำรงตำแหน่งคณะกรรมการดำเนินโครงการมหาวิทยาลัยไซเบอร์ไทย

(Thai Cyber University: TCU) และ Thai MOOC สำนักงานคณะกรรมการการอุดมศึกษา (สกอ.) กรรมการหลักสูตรศึกษาศาสตรมหาบัณฑิต สาขาวิชาเทคโนโลยีการศึกษา กรรมการหลักสูตรปรัชญาดุษฎีบัณฑิต สาขาวิชาเทคโนโลยีการศึกษา

เป็นผู้มีความรู้และประสบการณ์ ด้านคอมพิวเตอร์เพื่อการศึกษา นวัตกรรมและเทคโนโลยีสารสนเทศ เพื่อการเรียนการสอน คอมพิวเตอร์มัลติมีเดียเพื่อการศึกษา การพัฒนาบทเรียนคอมพิวเตอร์ช่วยสอน (CAI) การเรียนการสอนออนไลน์ (Online, e-Learning, MOOC)

๓. รศ.ดร.พยุ่ง มีสังข์ ผู้อำนวยการสำนักหอสมุดกลาง มหาวิทยาลัยเทคโนโลยีพระจอมเกล้าพระนครเหนือ อาจารย์ประจำภาควิชาการจัดการเทคโนโลยีสารสนเทศ คณะเทคโนโลยีสารสนเทศและนวัตกรรมดิจิทัล มหาวิทยาลัยเทคโนโลยีพระจอมเกล้าพระนครเหนือ กรรมการสภาวิชาการ มหาวิทยาลัยราชพฤกษ์ กรรมการกำกับมาตรฐานหลักสูตรสาขาวิชาเทคโนโลยีสารสนเทศ มหาวิทยาลัยราชพฤกษ์ กรรมการสภาวิชาการ มหาวิทยาลัยราชภัฏเพชรบุรี

เป็นผู้มีความรู้และประสบการณ์ ด้านห้องสมุดสีเขียวและห้องสมุดดิจิทัล

จึงเสนอที่ประชุมสภามหาวิทยาลัยเพื่อพิจารณา อนุมัติแต่งตั้งคณะกรรมการประจำสำนักวิทยบริการ ประเภทผู้ทรงคุณวุฒิ จำนวน ๓ ราย ดังรายนามต่อไปนี้

๑. ศ.ดร.วนิดา แก่นอากาศ
๒. รศ.ดร.อนิรุทธ์ สติมัน
๓. รศ.ดร.พยุง มีสัจ

**มติที่ประชุม อนุมัติแต่งตั้งคณะกรรมการประจำสำนักวิทยบริการ ประเภทผู้ทรงคุณวุฒิ จำนวน ๓ ราย ดังรายนามต่อไปนี้**

๑. ศาสตราจารย์วนิดา แก่นอากาศ
๒. รองศาสตราจารย์อนิรุทธ์ สติมัน
๓. รองศาสตราจารย์พยุง มีสัจ

#### ๔.๒.๓ ขออนุมัติปริญญาแก่ผู้สำเร็จการศึกษาระดับบัณฑิตศึกษา ประจำปีการศึกษา ๒๕๖๖ (ขออนุมัติครั้งที่ ๘/๒๕๖๖)

ผู้อำนวยการกองบริการการศึกษา นำเสนอที่ประชุมเพื่อพิจารณา ด้วยงานทะเบียนนักศึกษาและประมวลผล กองบริการการศึกษา ได้ตรวจสอบเงื่อนไขการสำเร็จการศึกษาของนักศึกษาระดับบัณฑิตศึกษา ตามหลักเกณฑ์และเงื่อนไขที่บัญญัติไว้ในหมวดที่ ๑๓ แห่งข้อบังคับมหาวิทยาลัยอุบลราชธานี ว่าด้วยการศึกษาระดับบัณฑิตศึกษา พ.ศ. ๒๕๖๔ โดยผ่านการรับรองการสำเร็จการศึกษาจากคณะกรรมการประจำคณะสังกัดของผู้สำเร็จการศึกษา และผ่านความเห็นชอบรายชื่อผู้สำเร็จการศึกษาจากคณะกรรมการบริหารมหาวิทยาลัย ในการประชุมครั้งที่ ๑๐/๒๕๖๖ เมื่อวันที่ ๕ กันยายน ๒๕๖๖ เรียบร้อยแล้ว ในกรณีนี้ จึงใคร่ขอเสนอเพื่อขออนุมัติปริญญาแก่ผู้สำเร็จการศึกษาระดับบัณฑิตศึกษา ประจำปีการศึกษา ๒๕๖๖ ระดับปริญญาเอกจำนวน ๑ คน รวมจำนวนทั้งหมด ๑ คน (ขออนุมัติครั้งที่ ๘/๒๕๖๖)

จึงเสนอที่ประชุมสภามหาวิทยาลัยเพื่อพิจารณา อนุมัติปริญญาแก่ผู้สำเร็จการศึกษา ประจำปีการศึกษา ๒๕๖๖ ระดับปริญญาเอก จำนวน ๑ คน รวมจำนวนทั้งหมด ๑ คน (ขออนุมัติครั้งที่ ๘/๒๕๖๖)

#### **มติที่ประชุม อนุมัติ**

#### ๔.๒.๔ ขออนุมัติแต่งตั้งรองอธิการบดี

รักษาราชการแทนอธิการบดีมหาวิทยาลัยอุบลราชธานี นำเสนอที่ประชุมเพื่อพิจารณา ตามที่ ผู้ช่วยศาสตราจารย์ชุตินันท์ ประสิทธิ์ภูริปรีชา ได้รับพระกรุณาโปรดเกล้าฯ แต่งตั้งให้ดำรงตำแหน่งอธิการบดีมหาวิทยาลัยอุบลราชธานี ตั้งแต่วันที่ ๒๒ กันยายน พ.ศ. ๒๕๖๒ และครบวาระดำรงตำแหน่งในวันที่ ๒๑ กันยายน พ.ศ. ๒๕๖๖ ซึ่งในวาระการดำรงตำแหน่งอธิการบดีดังกล่าว สภามหาวิทยาลัยอุบลราชธานี ได้พิจารณาแต่งตั้งรองอธิการบดี จำนวน ๗ ตำแหน่ง ตามที่อธิการบดีเสนอ โดยรองอธิการบดีทั้ง ๗ ตำแหน่ง ดังกล่าว ได้พ้นจากตำแหน่งตามวาระของอธิการบดี ตั้งแต่วันที่ ๒๒ กันยายน พ.ศ. ๒๕๖๖ เป็นต้นไป

อย่างไรก็ตาม สภามหาวิทยาลัยอุบลราชธานี ในการประชุมครั้งที่ ๗/๒๕๖๖ เมื่อวันที่ ๒๖ สิงหาคม พ.ศ. ๒๕๖๖ มีมติเลือก ผู้ช่วยศาสตราจารย์ชุตินันท์ ประสิทธิ์ภูริปรีชา ให้ดำรงตำแหน่งอธิการบดีมหาวิทยาลัยอุบลราชธานี อีกวาระหนึ่ง ซึ่งในขณะดำเนินการเสนอเรื่องเพื่อทรงพระกรุณาโปรดเกล้าฯ แต่งตั้งอธิการบดีนั้น สภามหาวิทยาลัยอุบลราชธานี ได้มีคำสั่งที่ ๑๘/๒๕๖๖ ลงวันที่ ๒๖ สิงหาคม พ.ศ. ๒๕๖๖ แต่งตั้งให้ ผู้ช่วยศาสตราจารย์ชุตินันท์ ประสิทธิ์ภูริปรีชา รักษาการแทนอธิการบดีมหาวิทยาลัยอุบลราชธานี ตั้งแต่วันที่ ๒๒ กันยายน พ.ศ. ๒๕๖๖ เป็นต้นไป จนกว่าจะมีพระบรมราชโองการโปรดเกล้าฯ แต่งตั้งอธิการบดี

ในการนี้...





๔. ศาสตราจารย์ทวนทอง จุฑาเกตุ	ดำรงตำแหน่ง รองอธิการบดีฝ่ายวิจัยและนวัตกรรม
๕. นายอรรถพงษ์ กาวาฬ	ดำรงตำแหน่ง รองอธิการบดีฝ่ายบริหารทรัพยากรมนุษย์
๖. ผู้ช่วยศาสตราจารย์ปรีชา บุญจง	ดำรงตำแหน่ง รองอธิการบดีฝ่ายพัฒนา นักศึกษาระดับปริญญาตรีและศึกษาระดับ บัณฑิต

#### ๔.๓ เรื่องเสนอเพื่อพิจารณาอนุมัติ/ให้ความเห็นชอบหลักสูตรการศึกษา

##### ๔.๓.๑ การเปิดหลักสูตรปรัชญาดุษฎีบัณฑิต สาขาวิชาชีวเวชศาสตร์ หลักสูตรใหม่

พ.ศ. ๒๕๖๖ สังกัดวิทยาลัยแพทยศาสตร์และการสาธารณสุข

ผู้อำนวยการกองบริการการศึกษา นำเสนอที่ประชุมเพื่อพิจารณา วิทยาลัยแพทยศาสตร์และการสาธารณสุข ขอเปิดหลักสูตรปรัชญาดุษฎีบัณฑิต สาขาวิชาชีวเวชศาสตร์ หลักสูตรใหม่ พ.ศ. ๒๕๖๖ โดยได้บรรจุในแผนกลยุทธ์มหาวิทยาลัยระยะ ๕ ปี (พ.ศ. ๒๕๖๖ - ๒๕๗๐) ในการประชุมสภามหาวิทยาลัยฯ ครั้งที่ ๑๑/๒๕๖๕ วันที่ ๒๖ พฤศจิกายน ๒๕๖๕ ตามที่แผนยุทธศาสตร์ ระยะ ๕ ปี (พ.ศ. ๒๕๖๓ - พ.ศ. ๒๕๖๗) ของมหาวิทยาลัยอุบลราชธานี ที่มีเป้าหมายสู่การเป็น “มหาวิทยาลัยชั้นนำในอาเซียนที่มุ่งเน้นการพัฒนาคุณภาพชีวิตและนวัตกรรม” และวิสัยทัศน์ของวิทยาลัยแพทยศาสตร์และการสาธารณสุข คือ เป็นวิทยาลัยแพทยศาสตร์และการสาธารณสุขที่มีคุณภาพระดับสากลและเป็นที่ยอมรับของชุมชน หลักสูตรปรัชญาดุษฎีบัณฑิต สาขาวิชาชีวเวชศาสตร์ หลักสูตรใหม่ พ.ศ. ๒๕๖๖ จึงมีแนวทางการออกแบบหลักสูตรให้สอดคล้องและมุ่งสนับสนุนวิสัยทัศน์ของทั้งมหาวิทยาลัยและวิทยาลัยฯ ให้บรรลุผล มุ่งผลิตปรัชญาดุษฎีบัณฑิตโดยดำเนินงานตามพันธกิจของมหาวิทยาลัย ครอบคลุมทั้ง ๔ ด้าน ได้แก่ ด้านการผลิตบัณฑิต ด้านการวิจัย ด้านการบริการทางวิชาการ และด้านการทำนุบำรุงศิลปวัฒนธรรม นั้น

หลักสูตรปรัชญาดุษฎีบัณฑิต สาขาวิชาชีวเวชศาสตร์ หลักสูตรใหม่ พ.ศ. ๒๕๖๖ จึงได้เห็นถึงความสำคัญดังกล่าวในการพัฒนาหลักสูตรที่มุ่งเน้นการผลิตดุษฎีบัณฑิตที่มีความรู้และทักษะขั้นสูงในกระบวนการวิจัยสาขาชีวเวชศาสตร์ สร้างผลงานวิจัยและองค์ความรู้โดยใช้ปัญหาสุขภาพและทรัพยากรท้องถิ่นเป็นฐาน พัฒนานวัตกรรมทางการแพทย์เพื่อช่วยในการวินิจฉัยโรคและการรักษาโรค ปฏิบัติตามหลักคุณธรรม จริยธรรม กฎระเบียบ และข้อบังคับด้านชีวเวชศาสตร์และที่เกี่ยวข้อง มีคุณลักษณะการเรียนรู้ด้วยตนเองตลอดชีวิต สื่อสารและแสดงข้อคิดเห็นเชิงวิชาการกับนักวิจัยทั้งในประเทศและต่างประเทศ คาดว่าจะสามารถเปิดสอนในภาคการศึกษาปลาย ปีการศึกษา ๒๕๖๖ เป็นหลักสูตรเต็มเวลาให้ใช้เวลาศึกษา ไม่เกิน ๖ ปีการศึกษา จำนวนหน่วยกิตตลอดหลักสูตรแผน ๑.๑ จำนวน ๔๘ หน่วยกิต ประกอบด้วย หมวดวิทยานิพนธ์ จำนวน ๔๘ หน่วยกิต แผน ๒.๑ ไม่น้อยกว่า ๔๘ หน่วยกิต ประกอบด้วย หมวดวิชาเฉพาะ ไม่น้อยกว่า ๑๒ หน่วยกิต (กลุ่มวิชาบังคับ จำนวน ๗ หน่วยกิต และกลุ่มวิชาเลือก ไม่น้อยกว่า ๕ หน่วยกิต) และหมวดวิทยานิพนธ์ จำนวน ๓๖ หน่วยกิต และแผน ๒.๒ ไม่น้อยกว่า ๗๒ หน่วยกิต ประกอบด้วย หมวดวิชาเฉพาะ ไม่น้อยกว่า ๒๔ หน่วยกิต (กลุ่มวิชาบังคับ จำนวน ๑๒ หน่วยกิต และกลุ่มวิชาเลือก ไม่น้อยกว่า ๑๒ หน่วยกิต) และหมวดวิทยานิพนธ์ จำนวน ๔๘ หน่วยกิต มีการจัดการเรียนการสอนเป็นภาษาไทยและภาษาอังกฤษ รับทั้งนักศึกษาไทยและนักศึกษาต่างชาติที่สามารถสื่อสารภาษาอังกฤษได้ ระบบการจัดการศึกษาใช้ระบบทวิภาค จัดการเรียนการสอนวัน-เวลาราชการและ/หรือนอกวัน-เวลาราชการ คุณสมบัติของผู้เข้าศึกษาเป็นไปตามประกาศกระทรวงการอุดมศึกษา วิทยาศาสตร์ วิจัยและนวัตกรรม เรื่อง เกณฑ์มาตรฐานหลักสูตรระดับบัณฑิตศึกษา พ.ศ. ๒๕๖๕ และข้อบังคับมหาวิทยาลัยอุบลราชธานี ว่าด้วย การศึกษาระดับ

บัณฑิตศึกษา พ.ศ. ๒๕๖๔ จำนวนรับนักศึกษา ๕ คน/ปี โดยรับ แผน ๑.๑ จำนวน ๑ คน แผน ๒.๑ จำนวน ๓ คน และแผน ๒.๒ จำนวน ๑ คน ประมาณการค่าใช้จ่ายต่อหัวในการผลิตนักศึกษา จำนวน ๖๔,๐๔๙ บาท/คน/ปี

ทั้งนี้ หลักสูตรได้มีการวิพากษ์จากผู้ทรงคุณวุฒิ ประกอบด้วย ผู้ทรงคุณวุฒิภายนอก ได้แก่ รองศาสตราจารย์นายแพทย์สุธรรม ปิ่นเจริญ, ศาสตราจารย์ ดร.ชาญวิทย์ ลีลาญวัฒน์ และผู้ใช้บัณฑิต ได้แก่ ดร.นายแพทย์ปริญญา ชำนาญ ซึ่งได้ให้คำแนะนำเพื่อพัฒนาหลักสูตร เมื่อวันที่ ๙ เมษายน ๒๕๖๔

การนี้ จึงขอเสนอที่ประชุมเพื่อโปรดพิจารณาอนุมัติการเปิดหลักสูตรปรัชญาดุษฎีบัณฑิต สาขาวิชาชีวเวชศาสตร์ หลักสูตรใหม่ พ.ศ. ๒๕๖๖ โดยการขออนุมัติเปิดหลักสูตร ฯ ได้ผ่านความเห็นชอบจากที่ประชุมคณะกรรมการพิจารณากลั่นกรองหลักสูตรของสภามหาวิทยาลัยอุบลราชธานี ในการประชุมครั้งที่ ๓/๒๕๖๖ เมื่อวันที่ ๑๘ พฤษภาคม ๒๕๖๖ เรียบร้อยแล้ว รายละเอียดดั่งเอกสารแนบมาพร้อมนี้

จึงเสนอที่ประชุมสภามหาวิทยาลัยเพื่อพิจารณา ขออนุมัติการเปิดหลักสูตรปรัชญาดุษฎีบัณฑิต สาขาวิชาชีวเวชศาสตร์ หลักสูตรใหม่ พ.ศ. ๒๕๖๖ ลำดับต่อไปจะได้นำเสนอสำนักงานปลัดกระทรวงการอุดมศึกษา วิทยาศาสตร์ วิจัยและนวัตกรรม พิจารณารับทราบหลักสูตรในระบบ CHECO ตามลำดับ

## มติที่ประชุม อนุมัติ

### ๔.๔ เรื่องเสนอเพื่อพิจารณาอื่น

#### ๔.๔.๑ (ร่าง) ประกาศมหาวิทยาลัยอุบลราชธานี เรื่อง หลักเกณฑ์การเบิกจ่ายเงินรายได้ เพื่อจัดการเรียนการสอนในโครงการฝึกประสบการณ์วิชาชีพนักศึกษา หลักสูตรสาธารณสุขศาสตรบัณฑิต สาขาสาธารณสุขศาสตร์ วิทยาลัยแพทยศาสตร์และการสาธารณสุข พ.ศ. ....

คณบดีวิทยาลัยแพทยศาสตร์และการสาธารณสุข นำเสนอที่ประชุมเพื่อพิจารณา อ้างตามระเบียบมหาวิทยาลัยอุบลราชธานี ว่าด้วยการเงินและทรัพย์สิน พ.ศ. ๒๕๖๐ หมวดที่ ๔ รายจ่าย ข้อ ๑๕ เว้นแต่ระเบียบนี้กำหนดไว้เป็นอย่างอื่น การใช้เงินรายได้ให้ใช้จ่ายเพื่อการดำเนินงานตามวัตถุประสงค์และภารกิจของวิทยาลัยหรือของส่วนราชการ ดังนี้ (๓) ค่าใช้จ่ายเพื่อการบริหารการศึกษาและส่งเสริมวิชาการด้านการเรียนการสอน และการพัฒนาคุณภาพการศึกษา วรรค ๒ การใช้จ่ายเงินตามวรรคหนึ่ง ให้นำระเบียบราชการที่เกี่ยวข้องมาบังคับใช้โดยอนุโลม หากไม่มีระเบียบกำหนด ให้มหาวิทยาลัยจัดทำเป็นประกาศโดยความเห็นชอบของสภามหาวิทยาลัย นั้น และเพื่อให้เป็นไปตามความเห็นและข้อเสนอแนะของสำนักงานตรวจสอบภายใน ที่เข้าทำการตรวจสอบ ระหว่างวันที่ ๒๘ ตุลาคม – ๑๐ พฤศจิกายน ๒๕๖๕ เรื่องการตรวจสอบการเบิกจ่ายค่าใช้จ่ายในการดำเนินโครงการและตรวจสอบการจัดซื้อจัดจ้างของโครงการผลิตแพทย์เพิ่ม (เงินรายได้) ประจำปีงบประมาณ พ.ศ. ๒๕๖๖

ทั้งนี้ การจัดการเรียนการสอนของหลักสูตรสาธารณสุขศาสตรบัณฑิต สาขาสาธารณสุขศาสตร์ มีการจัดส่งนักศึกษาไปฝึกประสบการณ์วิชาชีพตามหมู่บ้านหรือชุมชน โรงพยาบาลส่งเสริมสุขภาพตำบล โรงพยาบาลชุมชน โรงพยาบาลทุกระดับชั้น รวมทั้งหน่วยงานวิชาการ เช่น สำนักงานควบคุมโรค ศูนย์อนามัยเขต นั้น ซึ่งมีค่าใช้จ่ายที่จำเป็นต้องจ่ายเพื่อสนับสนุนการจัดการเรียนการสอนให้มีประสิทธิภาพ เช่น ค่าตอบแทนอาจารย์พี่เลี้ยงหรือพี่เลี้ยงที่ดูแลนักศึกษา ค่าตอบแทนแหล่งฝึกงาน และค่าที่พักสำหรับนักศึกษา ซึ่งปัจจุบันได้ขออนุมัติกำหนดอัตราค่าใช้จ่ายในการจัดการเรียนการสอนต่ออัตราค่าเป็นรายปีงบประมาณ

ดังนั้น วิทยาลัยแพทยศาสตร์และการสาธารณสุข จึงได้ขอจัดทำ “(ร่าง) ประกาศ มหาวิทยาลัยอุบลราชธานี เรื่อง หลักเกณฑ์การเบิกจ่ายเงินรายได้เพื่อจัดการเรียนการสอนในโครงการฝึกประสบการณ์วิชาชีพนักศึกษา หลักสูตรสาธารณสุขศาสตรบัณฑิต สาขาสาธารณสุขศาสตร์ วิทยาลัยแพทยศาสตร์และการสาธารณสุข

พ.ศ. ....” เพื่อ...

พ.ศ. ....” เพื่อให้การเบิกจ่ายเงินเป็นไปอย่างถูกต้องตามระเบียบของมหาวิทยาลัย ทั้งนี้ได้ผ่านที่ประชุมกรรมการบริหารมหาวิทยาลัยพิจารณาแล้ว ในครั้งที่ ๙/๒๕๖๖ และผ่านผลการพิจารณา -ร่าง- ประกาศดังกล่าวจาก สำนักงานกฎหมายและนิติการและนายโกเมท ทองภิญโญชัย แล้วเมื่อวันที่ ๒๒ กันยายน ๒๕๖๖

จึงเสนอที่ประชุมสภามหาวิทยาลัยเพื่อพิจารณา ให้ความเห็นชอบ (ร่าง) ประกาศ มหาวิทยาลัยอุบลราชธานี เรื่อง หลักเกณฑ์การเบิกจ่ายเงินรายได้เพื่อจัดการเรียนการสอนในโครงการฝึกประสบการณ์วิชาชีพนักศึกษา หลักสูตรสาธารณสุขศาสตรบัณฑิต สาขาสาธารณสุขศาสตร์ วิทยาลัยแพทยศาสตร์และการสาธารณสุข พ.ศ. ....

**มติที่ประชุม เห็นชอบ (ร่าง) ประกาศ มหาวิทยาลัยอุบลราชธานี เรื่อง หลักเกณฑ์การเบิกจ่ายเงินรายได้เพื่อจัดการเรียนการสอนในโครงการฝึกประสบการณ์วิชาชีพนักศึกษา หลักสูตรสาธารณสุขศาสตรบัณฑิต สาขาสาธารณสุขศาสตร์ วิทยาลัยแพทยศาสตร์และการสาธารณสุข พ.ศ. ....**

**๔.๔.๒ (ร่าง) ประกาศ มหาวิทยาลัยอุบลราชธานี เรื่อง หลักเกณฑ์การเบิกจ่ายเงินรายได้เพื่อจัดการเรียนการสอนในโครงการฝึกประสบการณ์วิชาชีพนักศึกษา หลักสูตรแพทยศาสตรบัณฑิต วิทยาลัยแพทยศาสตร์และการสาธารณสุข พ.ศ. ....**

คณบดีวิทยาลัยแพทยศาสตร์และการสาธารณสุข นำเสนอที่ประชุมเพื่อพิจารณา อ้างตามระเบียบมหาวิทยาลัยอุบลราชธานี ว่าด้วยการเงินและทรัพย์สิน พ.ศ. ๒๕๖๐ หมวดที่ ๔ รายจ่าย ข้อ ๑๕ เว้นแต่ระเบียบนี้กำหนดไว้เป็นอย่างอื่น การใช้เงินรายได้ให้ใช้จ่ายเพื่อการดำเนินงานตามวัตถุประสงค์และภารกิจของมหาวิทยาลัยหรือของส่วนราชการ ดังนี้ (๓) ค่าใช้จ่ายเพื่อการบริหารการศึกษาและส่งเสริมวิชาการด้านการเรียนการสอน และการพัฒนาคุณภาพการศึกษา วรรค ๒ การใช้เงินตามวรรคหนึ่ง ให้นำระเบียบราชการที่เกี่ยวข้องมาบังคับใช้โดยอนุโลม หากไม่มีระเบียบกำหนด ให้มหาวิทยาลัยจัดทำเป็นประกาศโดยความเห็นชอบของสภามหาวิทยาลัย นั้น และเพื่อให้เป็นไปตามความเห็นและข้อเสนอแนะของสำนักงานตรวจสอบภายใน ที่เข้าทำการตรวจสอบ ระหว่างวันที่ ๒๘ ตุลาคม - ๑๐ พฤศจิกายน ๒๕๖๕ เรื่องการตรวจสอบการเบิกจ่ายค่าใช้จ่ายในการดำเนินโครงการและตรวจสอบการจัดซื้อจัดจ้างของโครงการผลิตแพทย์เพิ่ม (เงินรายได้) ประจำปีงบประมาณ พ.ศ. ๒๕๖๖

ทั้งนี้ การจัดการเรียนการสอนของหลักสูตรแพทยศาสตรบัณฑิต มีการจัดส่งนักศึกษาไปฝึกประสบการณ์วิชาชีพภาคสนามในหน่วยงานบริการสุขภาพของภาครัฐ นั้น ซึ่งมีค่าใช้จ่ายที่จำเป็นต้องจ่ายเพื่อสนับสนุนการจัดการเรียนการสอนให้มีประสิทธิภาพ เช่น ค่าตอบแทนอาจารย์พี่เลี้ยงหรือพี่เลี้ยงที่ดูแลนักศึกษา ค่าตอบแทนแหล่งฝึก ค่าตอบแทนผู้ประสานงาน ค่าอาหาร และค่าที่พักสำหรับนักศึกษา ซึ่งปัจจุบันได้ขออนุมัติกำหนดอัตราค่าใช้จ่ายในการจัดการเรียนการสอนต่ออธิการบดีเป็นรายปีงบประมาณ

ดังนั้น วิทยาลัยแพทยศาสตร์และการสาธารณสุข จึงได้ขอจัดทำ (ร่าง) ประกาศ มหาวิทยาลัยอุบลราชธานี เรื่อง หลักเกณฑ์การเบิกจ่ายเงินรายได้เพื่อจัดการเรียนการสอนในโครงการฝึกประสบการณ์วิชาชีพนักศึกษา หลักสูตรแพทยศาสตรบัณฑิต วิทยาลัยแพทยศาสตร์และการสาธารณสุข พ.ศ. ....

เพื่อให้การเบิกจ่ายเงินเป็นไปอย่างถูกต้องตามระเบียบของมหาวิทยาลัย ทั้งนี้ได้ผ่านที่ประชุมกรรมการบริหารมหาวิทยาลัยพิจารณาแล้ว ในครั้งที่ ๙/๒๕๖๖ และผ่านผลการพิจารณา (ร่าง) ประกาศดังกล่าวจาก สำนักงานกฎหมายและนิติการและนายโกเมท ทองภิญโญชัย แล้วเมื่อวันที่ ๒๒ กันยายน ๒๕๖๖

จึงเสนอที่ประชุมสภามหาวิทยาลัยเพื่อพิจารณา ให้ความเห็นชอบ (ร่าง) ประกาศมหาวิทยาลัยอุบลราชธานี เรื่อง หลักเกณฑ์การเบิกจ่ายเงินรายได้เพื่อจัดการเรียนการสอนในโครงการฝึกประสบการณ์วิชาชีพ นักศึกษา หลักสูตรแพทยศาสตรบัณฑิต วิทยาลัยแพทยศาสตร์และการสาธารณสุข พ.ศ. ....

**มติที่ประชุม** เห็นชอบ (ร่าง) ประกาศมหาวิทยาลัยอุบลราชธานี เรื่อง หลักเกณฑ์การเบิกจ่ายเงินรายได้เพื่อจัดการเรียนการสอนในโครงการฝึกประสบการณ์วิชาชีพ นักศึกษา หลักสูตรแพทยศาสตรบัณฑิต วิทยาลัยแพทยศาสตร์และการสาธารณสุข พ.ศ. ....

ระเบียบวาระที่ ๕ เรื่องอื่นๆ

#### ๕.๑ ประธานกรรมการส่งเสริมกิจการมหาวิทยาลัย ครบวาระดำรงตำแหน่ง

กรรมการและเลขานุการสภามหาวิทยาลัย นำเสนอที่ประชุมเพื่อทราบ ตามคำสั่งสภามหาวิทยาลัยอุบลราชธานีที่ ๒๒/๒๕๖๔ ลงวันที่ ๓๐ กันยายน พ.ศ. ๒๕๖๔ ได้แต่งตั้ง นายประวิทย์ อนันตวราศิลป์ เป็น ประธานกรรมการส่งเสริมกิจการมหาวิทยาลัย และกรรมการคนอื่น ๆ อีก ๑๔ คน เป็น คณะกรรมการส่งเสริมกิจการมหาวิทยาลัยอุบลราชธานี ตามความในมาตรา ๑๗ แห่งพระราชบัญญัติมหาวิทยาลัยอุบลราชธานี พ.ศ. ๒๕๓๓ โดยมีผลดำรงตำแหน่ง ตั้งแต่วันที่ ๑ ตุลาคม พ.ศ. ๒๕๖๔ ถึงวันที่ ๓๐ กันยายน พ.ศ. ๒๕๖๖ เป็นผลให้ประธานกรรมการส่งเสริมกิจการมหาวิทยาลัยและกรรมการส่งเสริมกิจการมหาวิทยาลัยดังกล่าวข้างต้น พ้นจากตำแหน่งเนื่องจากครบวาระดำรงตำแหน่ง ตั้งแต่วันที่ ๑ ตุลาคม พ.ศ. ๒๕๖๖ เป็นต้นไป ซึ่งในระหว่างนี้ อยู่ระหว่างกระบวนการสรรหาคณะกรรมการส่งเสริมกิจการมหาวิทยาลัย ตามข้อบังคับมหาวิทยาลัยอุบลราชธานี ว่าด้วยคณะกรรมการส่งเสริมกิจการมหาวิทยาลัย พ.ศ. ๒๕๕๘

ทั้งนี้ ในระหว่างกระบวนการสรรหาคณะกรรมการส่งเสริมกิจการมหาวิทยาลัยชุดใหม่ยังไม่แล้วเสร็จนั้น ข้อบังคับมหาวิทยาลัยอุบลราชธานี ว่าด้วยคณะกรรมการส่งเสริมกิจการมหาวิทยาลัย พ.ศ. ๒๕๕๘ ข้อ ๘ วรรคสอง กำหนดให้ ประธานกรรมการ และกรรมการส่งเสริมกิจการมหาวิทยาลัย ปฏิบัติหน้าที่ไปจนกว่าจะมีการแต่งตั้ง ประธานกรรมการ และกรรมการส่งเสริมกิจการมหาวิทยาลัยขึ้นใหม่

ดังนั้น ฝ่ายเลขานุการสภามหาวิทยาลัย จึงนำเรียนที่ประชุมสภามหาวิทยาลัยอุบลราชธานี เพื่อโปรดทราบการพ้นจากตำแหน่งของประธานและกรรมการส่งเสริมกิจการมหาวิทยาลัย และเพื่อโปรดทราบการปฏิบัติหน้าที่ต่อไปจนกว่าจะมีการแต่งตั้งประธานและกรรมการส่งเสริมกิจการมหาวิทยาลัยขึ้นใหม่

จึงเสนอที่ประชุมสภามหาวิทยาลัยเพื่อทราบ

**มติที่ประชุม** รับทราบ

#### ๕.๒ การพิจารณาทบทวนแผนแม่บท (Master Plan) ของมหาวิทยาลัยอุบลราชธานี

ประธานสภาอาจารย์ นำเสนอที่ประชุมเพื่อพิจารณา การทบทวนแผนแม่บท (Master Plan) ของมหาวิทยาลัยอุบลราชธานี เพื่อให้การบริหารจัดการพื้นที่ของมหาวิทยาลัยเพื่อให้เกิดประโยชน์สูงสุด และมีแผนการดำเนินงานในการใช้พื้นที่อย่างเป็นระบบและกำหนดตัวชี้วัดความสำเร็จจากการดำเนินงาน (KPIs) ที่ชัดเจน จึงเสนอให้มหาวิทยาลัยนำแผนแม่บทที่ได้ดำเนินการจัดทำไว้ เสนอต่อที่ประชุมคณะกรรมการบริหารมหาวิทยาลัย เพื่อรับทราบและร่วมแสดงความคิดเห็นต่อการปรับปรุงแผนแม่บทให้มีความสมบูรณ์ แล้วนำเสนอที่ประชุมสภามหาวิทยาลัยต่อไป

จึงเสนอที่ประชุมสภามหาวิทยาลัยเพื่อพิจารณา

มติที่ประชุม...

มติที่ประชุม เห็นชอบและมอบมหาวิทยาลัยดำเนินการตามข้อเสนอแนะของ  
คณะกรรมการสภามหาวิทยาลัยต่อไป

ระเบียบวาระที่ ๖ วาระพิเศษ (ลับ)

- ๖.๑ รับรองรายงานการประชุมสภามหาวิทยาลัยอุบลราชธานี ครั้งที่ ๗/๒๕๖๖  
วาระพิเศษ (ลับ) เมื่อวันเสาร์ที่ ๒๖ สิงหาคม ๒๕๖๖
- ๖.๒ การจ้างบุคคลที่มีอายุ ๖๐ ปี เป็นพนักงานมหาวิทยาลัย ประเภทผู้บริหาร
- ๖.๓ ขอขยายระยะเวลาการพิจารณาเรื่องร้องทุกข์
- ๖.๔ ผลการพิจารณาผลงานทางวิชาการ และจริยธรรมและจรรยาบรรณทางวิชาการ  
และขออนุมัติแต่งตั้งบุคคลให้ดำรงตำแหน่งทางวิชาการ

ทั้งนี้ รายละเอียดและมติที่ประชุมปรากฏตามรายงานการประชุมสภามหาวิทยาลัยอุบลราชธานี  
ครั้งที่ ๘/๒๕๖๖ (ลับ)

การประชุมสภามหาวิทยาลัยอุบลราชธานี ครั้งที่ ๙/๒๕๖๖ กำหนดในวันเสาร์ที่ ๒๘ ตุลาคม ๒๕๖๖

เลิกประชุมเวลา ๑๓.๒๐ น.

.....  
(นายธีระศักดิ์ เชียงแสน)  
ผู้อำนวยการกองแผนงาน  
ผู้ช่วยเลขาธิการสภามหาวิทยาลัย  
ผู้จัดรายงานการประชุม

.....  
(นายอรรถพงษ์ กาวาฬ)  
รองอธิการบดีฝ่ายบริหารทรัพยากรมนุษย์  
กรรมการและเลขาธิการสภามหาวิทยาลัย  
ผู้ตรวจทานรายงานการประชุม

ที่ประชุมได้รับรองรายงานนี้แล้ว ในการประชุมสภามหาวิทยาลัยอุบลราชธานี ครั้งที่ ๙/๒๕๖๖  
เมื่อวันเสาร์ที่ ๒๘ ตุลาคม ๒๕๖๖

.....  
(ศาสตราจารย์พิเศษจอมจิน จันทร์สกุล)  
นายกสภามหาวิทยาลัยอุบลราชธานี  
ประธานที่ประชุมสภามหาวิทยาลัยอุบลราชธานี